عين الجزائر AIN EL DJAZAIR

يومية إخبارية شاملة

حرية و مسؤولية

العدد : 355 الثمن 20 دج الأربعاء 18 ماي 2022 م الموافق لـ 17 شوال 1443 هـ

ملف فضيحة "السينا" بسكيكدة

97 منتخبا منهم 8 " أمير" أمام محكمة الزيادية بقسنطينة

ص 24

بنك الجزائر الخارجي

تحصيل 4.5 مليار دج من خدمات الصيرفة الإسلامية

ص 4

أكد أن كافة المجالات مفتوحة

الرئيس تبون يدعو رجال الأعمال الأتراك إلى رفع حجم استثماراتهم بالجزائر

ص 3

المدير العام لوكالة سلطة ضبط المحروقات، رشيد نديل يؤكد:

ليس لدى الدولة نية لرفع أسعار الوقود

ص 5

تقدموا به لرئاسة المجلس الشعبي الوطني

نواب «حمس» يودعون اقتراح مشروع قانون لتجريم التطبيع مع الكيان الصهيوني

ص 4

قسنطينة

بعد نجاح عملية وضع مضخة انسولين لطفل مستشفى الخروب يبرمج عملية ثانية قريبا

ص 8

سوق أهراس

الطاهر وطار يعود في ملتقى وطني حول الموروث في أدبه

ص 9

تبسة

بتهمة جنايتي صناعة الذخيرة الحية والمتاجرة فيها.. إدانة فلاح بـ 7سنوات سجنا نافذا

ص 2

قبل بدء تصفيات «كان» 2023

نجوم الخضر بين التألق والمتاعب

نجم سليماني يأمل فيغولي ومانديي يعانيان ،زروقي في التشكيلة المثالية وبن سبعيني في « الملالي»

ص 12

بعد تصرفه الطائش مع مدربه ماضوي

شباب قسنطينة يحيل نجمه عكاشة على المجلس التأديبي

بتهمة جنايتي صناعة الذخيرة الحية والمتاجرة فيها

جنايات تبسة تدين فلاح بـ 7 سنوات سجنا نافذا

سلطت، يوم أمس المحكمة الابتدائية لجنايات مجلس قضاء تبسة عقوبة 7 سنوات سجنا نافذا بتهمة جنايتي صناعة والمتاجرة في الذخيرة من الصنفين الرابع والخامس وجنحة استهلاك المخدرات وذلك بعد ان طالب له ممثل الحق العام توقيع عقوبة 20 سنة سجنا نافذا.
وقائع هذه القضية التي شهدتها بلدية نقرين 160 كلم جنوب تبسة اثر معلومات تحصلت عليها مصالح الدرك الوطني العاملة بالمنطقة تفيد بوجود ورشة لصناعة الذخيرة من الصنفين الرابع والخامس وبعد ترخيص من النيابة تم القيام بعملية تفتيش لسكن المتهم، اين تم ضبط معدات لصناعة الذخيرة كميات معتبرة الى جانب 3 كلغ من مادة البارود ومسدس آلي وبندقية صيد وكمية من المخدرات قدرت ب 60 غرام حينها كان المتهم في رحلة علاج رفقة زوجته ووالدته بالبلد المجاور تونس، اين صرح زوج والدته ان تلك المعدات تخص ربيبه ومع عودة هذا الاخير سمع بتفاصيل القضية الا انه فضل الاختفاء رغم صدور اوامر بالقبض والتوقيف التي تعلق ببيت المتهم ومقر البلدية وبعد فترة القي عليه القبض ويوم المحاكمة انكر علمه بأي استدعاء من طرف كل الجهات المعنية مؤكدا ان الذخيرة الموجودة هي ملك لشقيقه المتوفي منذ عدة سنوات الا ان رئيس الجلسة اكد له انه بعد الخبرة ان الذخيرة صالحة للاستعمال ما يعني حديثة الصنع. وقد حاول المتهم تحميل ذلك الى الشقيق المتوفي وبخصوص المسدس اكد انه ملك لوالده المتوفي سنة 2004 ،وبما انه مجاهد واشتغل ضمن مجموعات الدفاع الذاتي سلمت له الدولة سلاحين الاول كلاشينكوف تم إعادته الى الجهات المعنية عقب وفاته فيما تم الاحتفاظ بالمسدس للذكرى ليس الا ونفس الشي لبندقية الصيد وبعد مرافعات ممثل الحق العام الذي اكد توفير كل الادلة والقرائن التي تدين المتهم ملتمسا توقيع عقوبة 20 سنة سجنا نافذا وبعد مرافعات دفاع المتهم وعودة هيئة المحكمة من قاعة المداولات تم توقيع عقوبة 7 سنوات سجنا نافذا في حق المتهم.

هواري غريب

تفكيك جمعية أشرار متورطة في سرقة أنابيب خاصة بغاز المدينة بقسنطينة

مواصلة لجهود مصالح أمن ولاية قسنطينة في مكافحة كل أشكال الجرائم لا سيما المتعلقة بالمساس بالأشخاص و الممتلكات، تمكنت قوات الشرطة لأمن دائرة ابن زياد من توقيف شخصين يبلغان من العمر 24 و 29 سنة ، متورطين في قضية تكوين جمعية أشرار، من اجل الإعداد لجناية أو أكثر ضد الأموال و الأشخاص ، تخريب أملاك الغير متبوع بالسرقة في حالة تلبس مع توافر ظرفي الليل و استحضار مركبة ذات محرك نقل البضائع و تسهيل الهروب .
وقائع القضية تعود لدوريات لقوات الشرطة لأمن الدائرة بإقليم الاختصاص ، أين لفت انتباههم شخصين بالقرب من مركبة من نوع مازدا أمام ورشة لأشغال ربط قناة الغاز، و اللذين لاذا بالفرار بعد مشاهدتهم لقوات الشرطة ، أين تم توقيف احدهما و الذي كان يحمل بيده منشار حديدي ، بعد المعاينة تم تسجيل تواجد 09 أنابيب غاز قطر 200 ملم كل أنبوب بطول 5 متر ، و 12 أنبوب بطول 12 متر مقطعة إلى أجزاء تقر بـ02 متر) ، كما تم حجز نازع مسامير ، ليتم تحويله رفقة المركبة و المحجوزات إلى مقر امن الدائرة لاستكمال الإجراءات اللازمة، ليتم توقيف المشتبه فيه الثاني الذي تقدم إلى مقر الشرطة بمحض إرادته بعد إدراكه لجسامة و خطورة أفعاله المرتكبة ، كما بين التحقيق و المعاينة أن الأنابيب تعود لمقاولة خاصة لأشغال الغاز ،و كذا أنابيب خاصة بالألياف البصرية.
التحقيق المعمق أفضى إلى ضلوع السالفي الذكر في عملية السرقة التي طالت الأنابيب من خلال استغلالهم ظلمة الليل و نقص الحركة ،و كذا قلة الإنارة.
بعد الانتهاء من مجريات التحقيق تم تقديم المشتبه فيهما أمام النيابة المحلية وفق ملف إجراءات جزائية .

دلال.ب

في مشهد يحبس الأنفاس.. إنقاذ طفلة معلقة على شرفة في الطابق الثامن

أنقذ أحد سكان مدينة أستانا في كازاخستان، طفلة تبلغ من العمر ثلاث سنوات من السقوط من الطابق الثامن.
ووفقا لإدارة حالات الطوارئ، وقع الحادث اليوم في شارع أولي دالا، حيث كانت الطفلة تتدلى من النافذة، ولم تستطع الصعود مرة أخرى إلى الشقة.
وتم إنقاذ الطفلة من قبل رجل يعيش في المبنى نفسه، وفي تلك اللحظة بالذات، لم يكن أحد بالقرب منها.

وكالات

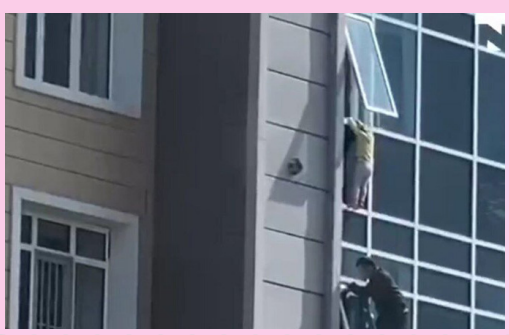

تركيا بصدد إنتاج دبابة حديثة

تبدأ تركيا بعد عامين في الإنتاج الصناعي لدبابة «ألتاي» القتالية الواعدة. وقد خضعت الدبابة الآن لاختبارات عديدة.
أفادت بذلك قناة CNN Türk التركية التي قالت إن الدبابة بوزن 65 طنا ستزوّد بأجهزة الحماية النشيطة التي من شأنها جعل « ألتاي» تتصدى لكل المنظومات الحديثة المضادة للدبابات، بما في ذلك منظومة Javelin الأمريكية». أما عملية تصميم محرك الدبابات المحلي فدخلت مرحلتها النهائية.
وإضافة إلى ذلك سيتم تزويد دبابة « ألتاي» التركية بدروع من جيل جديد وسيبلغ مدى إطلاق النار في الدبابة 8 كيلومترات. يذكر أن إدارة الصناعات الدفاعية التركية وقعت عام 2018 اتفاقية إنتاج الدبابات الجديدة. وتقدّر كلفة الدبابة بـ500 مليون دولار. ويتوقع أن تتضمن الدفعة الأولى للدبابات 250 دبابة. وتنوي أنقرة إنتاج 1000 دبابة.
كما تنوي البدء بتصنيع نماذج غير مأهولة لدبابة «ألتاي». جدير بالذكر أن «التاي» ستحل محل دبابات «ليوبارد» الألمانية و» إم – 60»الأمريكية في الجيش التركي. وكانت أنقرة قد تخلت في وقت سابق عن شراء المحركات لدبابة «ألتاي» وستشتري بدلا منها محركات كورية جنوبية الصنع.

لينتا. رو

بدون تعليق

إلى متى مثل هذه الصور القادمة من فلسطين الأبية ؟

أردوغان في أبوظبي للتعزية في وفاة الشيخ خليفة

ستقبل رئيس دولة الإمارات الشيخ محمد بن زايد، الثلاثاء، نظيره التركي رجب طيب أردوغان في العاصمة أبوظبي لتقديم واجب العزاء بوفاة الرئيس الراحل الشيخ خليفة بن زايد آل نهيان.
وقدم الرئيس التركي تعازيه للشيخ محمد بن زايد في الراحل الشيخ خليفة، وفقا لوكالة أنباء الأناضول.
ورافق أردوغان في زيارته وزير الدفاع خلوصي أكار ونائب أمين عام حزب العدالة والتنمية نعمان قورطولموش ورئيس جهاز الاستخبارات هاكان فيدان ورئيس دائرة الاتصال بالرئاسة فخر الدين ألطون ومتحدث الرئاسة إبراهيم قالن ومستشار الرئيس سفر طوران.

عين الجزائر يومية إخبارية شاملة
تصدر عن شركة **نور شمس** للصحافة والنشر
ش.ذ.م.م رأس مالها :00. 100.000 دج

المقر الاجتماعي : **الوحدة الجوارية رقم 5 تحصيص رقم 137 المدينة علي منجلي- قسنطينة –**
الرئيس المدير العام مسؤول النشر :
اليزيد سلطان
مدير التحرير: **محمد مصباح**
منسقة التحرير :**مريم بحشاشي**
التحرير :
هاتف فاكس : 031741609

الحساب البنكي :
القرض الشعبي الجزائري CPA
00400371400002700825
مصلحة الإشهار:
هاتف فاكس : 031741609
البريدالإلكتروني:
Soltanesama2014@gmail.com
aineldjazairpub@gmail.com

المؤسسة الوطنية للاتصال والنشر والاشهار ANEP
من أجل إشهاركم توجهوا للمؤسسة الوطنية للاتصال والنشر والاشهار ANEP المتواجدة ب 01 نهج باستور الجزائر
الهاتف الثابت: 021 71 16 64 – 021 73 71 28
الفاكس : 021 73 95 59 – 021 73 99 19
البريد الالكتروني:
agence.regie@anep.com.dz
Programmation.regie@anep.com.dz

الطبع : مؤسسة الطباعة للشرق SIE
التوزيع : قربوعة للتوزيع
موقع عين الجزائر على الأنترنيت :
www.aineldjazair.dz
البريد الإلكتروني:
aineldjazaircne2020@gmail.com

الوثائق والمقالات التي تصل الجريدة لا ترد إلى أصحابها سواء نشرت أم لم تنشر

أكد أن كافة المجالات مفتوحة

الرئيس تبون يدعو رجال الأعمال الأتراك إلى رفع حجم استثماراتهم بالجزائر

■ **دعا رئيس الجمهورية, السيد عبد المجيد تبون الثلاثاء باسطنبول رجال الأعمال الأتراك الى الاستثمار في الجزائر في عدة مجالات, مؤكدا ان كل المجالات مفتوحة في اطار اقتصاد متكامل لفائدة البلدين.**

و في كلمة القاها خلال اشغال منتدى الاعمال و الاستثمار الجزائري-التركي, الذي عقد باسطنبول في اطار زيارة الدولة التي يقوم بها الى تركيا بدعوة نظيره التركي رجب طيب اردوغان, اكد الرئيس تبون ان الجزائر تتوفر على كل الإمكانيات المالية و الطبيعية و البشرية امام المستثمرين الاتراك من اجل رفع حجم الاستثمارات.

وفي هذا السياق ذكر الرئيس تبون انه يعمل حاليا مع اخيه السيد اردوغان على دعم المستثمرين الجزائريين و الاتراك في اطار استثمار مربح للجميع و في عدة قطاعات على غرار النسيج و صناعة الحديد و الفلاحة و لفت الى ان الباب مفتوح للجميع مبرزا ان ابرام 16 اتفاقية تعاون أمس بين البلدين تعتبر اضافة و ركيزة صلبة للتعامل بين البلدين.

و اكد الرئيس تبون ان البلدين وصلا في مجال العلاقات الدبلوماسية و السياسية الى مستوى الاشقاء, داعيا المستثمرين الاتراك و الجزائريين الى تعزيز العلاقات الاقتصادية و المالية وكشف رئيس الجمهورية ان مشروع قانون الاستثمار الجديد على وشك المصادقة عليه على مستوى مجلس الوزراء, قائلا ان هذا النص القانوني سيكون في خدمة المستثمرين و سيفتح الافاق ويوفر الحماية لهم.

الاقتصاد الوطني الذي حقق فائضا في الميزان التجاري ب15 مليار دولار

وفي هذا الشأن قال الرئيس تبون ان الجزائر الجديدة ترتكز على تكريس المعاملات النزيهة و التنافس بين المستثمرين ولدى تطرقه للوضعية المالية للبلاد ابرز الرئيس تبون مزايا الاقتصاد الوطني الذي حقق فائضا في الميزان التجاري ب15 مليار دولار سنة 2021 مع تقليص فاتورة الاستيراد من 60 مليار دولار الى 32 مليار دولار بفضل تدعيم الانتاج الوطني و السياسة الاقتصادية الجديدة.

وذكر رئيس الجمهورية بتحسن احتياطات الصرف الاجنبي بما يسمح بمواجهة احتياجات البلاد. ومن بين القطاعات الهامة التي توفر فرص الاستثمار أشار الرئيس تبون الى قطاع الفلاحة لاسيما في الجنوب الجزائري قائلا ان اراضي ادرار و عين صالح لوحدها تتوفر على اكثر من 3 ملايين هكتار جاهزة و لديها احتياطي من الموارد المائية يفوق 15 مليار متر مكعب سهلة التنقيب. و اضاف الرئيس تبون بانه تم تشكيل لجنة مشتركة يترأسها وزيرا خارجية البلدين من اجل التكفل بانشغالات ومشاكل المستثمرين, ستجتمع دوريا لهذا الغرض

و أشار رئيس الجمهورية الى ان منتدى الأعمال و الاستثمار الجزائري-التركي جاء في ظروف متميزة, حيث تحتفي الجزائر ب60 سنة من الاستقلال و استرجاع السيادة الوطنية من المستعمر الغاشم و كذلك في اطار 60 سنة من اقامة العلاقات الدبلوماسية بين الجزائر و تركيا

من جانبه, دعا نائب الرئيس التركي, فؤاد أوكتاي, المشاركين في المنتدى الى زيادة حجم الاستثمارات الثنائية بين البلدين, مبرزا أن «مسؤولي البلدين مستعدون لمنح كل التسهيلات اللازمة من اجل رفع حجم الاستثمارات على اساس مبدأ رابح-رابح كما اوضح أن العلاقات-الجزائرية التركية تمر بمرحلة جديدة بفضل المجهودات المبذولة من الطرفين و ذلك لتعزيز التعاون في كل المجالات في اطار الشراكة الاستراتيجية المستمرة بين البلدين, مؤكدا وجود بيئة عمل محفزة للمستثمرين و تحقيق نتائج مرضية بالنسبة للمبادلات التجارية الثنائية التي بلغت 4,2 مليار دولار السنة الماضية, بارتفاع بنسبة 35 بالمائة

واعتبر نائب الرئيس التركي أن الاهداف الجديدة في الجانب التجاري المتعلقة سهلة المنال و تستوجب العمل و تنفيذ الاتفاقيات المبرمة بين البلدين .

ربيع م

نائب الرئيس التركي يؤكد

العلاقات الجزائر التركية عرفت تطورا ملحوظا جدا بفضل دور الرئيس تبون

■ **أكد نائب الرئيس التركي فؤاد أوكتاي, الثلاثاء بإسطنبول, أن العلاقات الجزائرية-التركية تعرف تطورا ملحوظا جدا في المرحلة الأخيرة, بفضل الدور البارز لرئيس الجمهورية, السيد عبد المجيد تبون.**

وفي كلمة ألقاها خلال مراسم تقليد الرئيس تبون درجة الدكتوراه الفخرية من طرف جامعة اسطنبول, قال السيد أوكتاي مخاطبا رئيس الجمهورية ,العلاقات المشتركة بين الجزائر وتركيا في شتى المجالات الدبلوماسية والتجارية والثقافية عرفت تطورا ملحوظا جدا في المرحلة الأخيرة, ودوركم بارز في هذه العلاقات التي لا تزال تتطور باستمرار وأوضح نائب الرئيس التركي, أن شهادة الدكتوراه الفخرية التي تسلمها الرئيس تبون, تمثل رسالة أخوة بين تركيا والجزائر, مبرزا الماضي المشترك بين الشعبين الشقيقين الذي يعود إلى أكثر من 500 عام إلى جانب 60 عاما منذ إقامة العلاقات الدبلوماسية بين البلدين. وأبرز السيد أوكتاي المكان المميز لعلاقات تركيا مع الجزائر في إطار علاقاتها مع القارة الإفريقية مشيرا في هذا السياق إلى معاهدة التعاون المشترك بين الجزائر وتركيا.

كما وجه دعوة إلى كل الأتراك والجزائريين إلى العمل معا من أجل الانتاج المشترك ولفت السيد أوكتاي إلى أهمية الاتفاقيات التي تم التوقيع عليها يوم أمس بأنقرة من طرف مسؤولي البلدين, والتي اعتبرها خطوات مهمة جدا وبتطرقه إلى التعاون بين الجامعات الجزائرية والتركية, أكد نائب الرئيس التركي دعم بلاده لكل الخطوات التي تمت في مجال العمل المشترك بين الجانبين وستسعى تركيا, -حسب السيد أوكتاي- لاستضافة المزيد من الأكاديميين والطلاب الجزائريين في الجامعات التركية في كافة المستويات, مؤكدا ان الطلاب الجزائريين والأتراك سيمدون جسور العلاقات ويعملون على تقويتها

وتحتل تركيا المرتبة الثالثة في الوجهات العلمية التي يختارها الطلاب الجزائريون, كما تحصل 500 طالب على منحة للدراسة في تركيا إضافة إلى 190 طالبا يدرسون حاليا بمنح في تركيا, حسب الأرقام التي عرضها المسؤول التركي.

ربيع م

الرئيس تبون يعرب عن أمله في تكثيف التعاون بين الجامعات الجزائرية والتركية

■ **أعرب رئيس الجمهورية, السيد عبد المجيد تبون, يوم الثلاثاء بإسطنبول, في إطار زيارة الدولة التي يقوم بها إلى تركيا, بدعوة من نظيره التركي, عن أمله في أن تتكثف علاقات التعاون بين الجامعات الجزائرية و التركية.**

وخلال مراسم تسلمه الدكتوراه الفخرية، من طرف جامعة اسطنبول، أعرب الرئيس تبون عن أمله في أن تتكثف العلاقات بين الجامعات الجزائرية والتركية، مذكر بالقرار الذي اتخذه و بلغه لوزير التعليم العالي وعمداء الجامعات بأن «الجامعة الجزائرية اليوم مستقلة وتختار التوأمة التي تناسبها».

و قال رئيس الجمهورية :»الجامعة التي تريد التوأمة مع اسطنبول فلها ذلك، ومن تريد التوأمة مع القاهرة فلها ذلك، ومن تريد التوأمة مع السوربون فلها ذلك، حتى نتفتح نهائيا على عالم العلم، وهو الضمان لاستقلالنا وقوة اقتصادنا».

وعبر الرئيس تبون عن سعادته بالوقوف في رحاب جامعة اسطنبول العريقة، التي وصفها ب»محراب من محاريب العلم وقطبا حضاريا انسانيا يؤمه طلاب العلم والمعارف ليقفوا على عراقة الحضارة في جمهورية تركيا الشقيقة».

وأعرب رئيس الجمهورية عن شكره لمسؤولي جامعة اسطنبول عن شهادة الدكتوراه الفخرية، متمنيا لهم النجاح في الاعتناء بهذه الجامعة «لتبقى معلما عريقا وشاهدا على أصالة الدولة التركية وعلى مواكبتها للحداثة التي تتجلى في ما تعرفه تركيا من تقدم ونماء تحت القيادة الحكيمة لفخامة الرئيس أخي العزيز طيب رجب أردوغان».

وذكر في هذا السياق بأن أسس الثورة الجزائرية والحركة الوطنية للتحرير من الاستعمار الفرنسي الغاشم كانت بدايتها التعليم، على يد الشيخ والإمام عبد الحميد بن باديس، مذكرا أيضا بأن «الجهل أداة من أدوات الاستعمار، بدليل أن الاستعمار الفرنسي تفنن في زرع الجهل في صفوف الجزائريين والجزائريات».

ولما استرجعت الجزائر سيادتها واستقلالها، يضيف السيد تبون، كان عدد الجزائريين الأميين يمثل 90 بالمائة من المواطنين، قبل أن تنطلق الجزائر في برامج قوية جدا في إطار تعليم أبناء وبنات الجزائر على أساس أن «الحرية الحقيقية هي التعليم».

وانتقل عدد الطلاب الجزائريين سنة 1956 من 1800 طالب الى أكثر من مليون و 700 ألف طالب اليوم في مختلف الجامعات الجزائرية، مع بلوغ عدد الطلبة المتخرجين من الجامعات الجزائرية ما يقارب 250 ألف جامعي سنويا.

وانتقل عدد الجامعات، يضيف رئيس الجمهورية، من 3 أو 4 كليات فقط أيام الاستعمار الى أزيد من 100 جامعة و مركز جامعي عبر الوطن و14 مدرسة عليا وطنية لمختلف الشعب وبالأخص مدرستين أنشئتا السنة الماضية، المدرسة الوطنية العليا للرياضيات والمدرسة الوطنية العليا للذكاء الاصطناعي، مع وجود 15 مليون متمدرس وطالب، أي ما يمثل 30 في المائة من سكان الجزائر.

ولفت الرئيس تبون إلى ان التعليم في الجزائر منذ الاستقلال كان وما زال مجانيا في كل المستويات، حتى نسمح لكل الجزائريين والجزائريات بالاستفادة من التعليم.

للإشارة، تقلد رئيس الجمهورية, السيد عبد المجيد تبون, الثلاثاء, درجة الدكتوراه الفخرية, من طرف جامعة اسطنبول, على هامش زيارة الدولة التي يقوم بها إلى تركيا منذ يوم الأحد الفارط بدعوة من الرئيس التركي رجب طيب اردوغان.

وتمت مراسم تقليد الرئيس تبون بدرجة الدكتوراه الفخرية بجامعة اسطنبول بحضور نائب الرئيس التركي, فؤاد أوكتاي, أمام كبار دكاترتها وهيئتها العلمية.

ق - و

عين الجزائر
يومية إخبارية شاملة
الأربعاء 18 ماي 2022 م
الموافق لـ 17 شوال 1443 هـ

تقدموا به لرئاسة المجلس الشعبي الوطني

نواب «حمس» يودعون اقتراح مشروع قانون لتجريم التطبيع مع الكيان الصهيوني

الجزائر : سناء-م

قدمت الكتلة البرلمانية لحركة مجتمع السلم، اقتراحا لمشروع قانون لتجريم التطبيع مع الكيان الصهيوني، لرئاسة المجلس الشعبي الوطني، يتضمن بنودا تمنع السفر أو أي اتصال مباشر أو غير مباشر مع الكيان.

وقد أودع النائب عن الحركة، يوسف عجيسة، نيابة عن نواب الحركة، مشروع القانون إلى رئاسة البرلمان.

وأوضح عجيسة في تصريح ل»عين الجزائر»، أمس، أن هذا القانون المقترح يندرج في إطار مسعى تحصين الموقف الجزائري الرافض و المناهض للتطبيع مع الكيان الصهيوني، وترجمة هذا الموقف التاريخي الثابت والحر إلى نص قانوني نابع من إرادة الشعب الجزائري من خلال ممثليه

و يضم المشروع 10 مواد تنص الأولى منه على أنه «يهدف إلى تجريم التطبيع مع الكيان الصهيوني، وجاء في مادته الثانية: «يمنع التعامل أو إقامة أي اتصالات أو علاقات أو فتح مكاتب تمثيل من أي نوع وعلى أي مستوى مع الكيان الصهيوني بطرق مباشرة أو غير مباشرة».

وتنص المادة الثالثة على أنه يمنع على كل شخص أن يعقد بالذات أو بالوكالة اتفاقا مع هيئات أو أشخاص مقيمين بالأرض المحتلة، أو منتمين إليها بجنسياتهم أو يعملون لحسابها أو لمصلحتها مهما كان موضوع الاتفاق، صفقات تجارية، تعاملات مالية أو أي تعامل آخر أيا كانت طبيعته.

أما المادة الرابعة منه فتنص على أنه «يمنع السفر من وإلى الكيان الصهيوني، كما يمنع دخول أو استقبال حاملي جنسية الكيان الصهيوني في الجزائر أو في مقرات البعثات الدبلوماسية التابعة لها».

وهذا وقد سعت الكتلة البرلمانية ل»حمس « ضم كتل برلمانية أخرى للمساهمة في المشروع لكنها لم تلق تجاوبا، في الوقت التي تعد وثيقة هذا الوثيقة مطابقة لتلك التي تقدم بها نواب من عدة تشكيلات سياسية في جانفي 2021، لرئاسة البرلمان، وقال عجيسة، إن «حل المجلس من قبل الرئيس عبد المجيد تبون أسابيع بعد ذلك كان بمثابة نهاية للمشروع السابق»، وأضاف أن «إعادة طرح المشروع من جديد كان بمناسبة ذكرى النكبة الفلسطينية».

س-م

الوزير الأول يؤكد خلال إشرافه على ملتقى أصدقاء الثورة

الجزائر ستظل وفية لكل من ساندها في ثورتها والحق في تقرير المصير لا يمكن أن يصادر

أكد الوزير الأول, أيمن بن عبد الرحمان, الثلاثاء, أن الجزائر ستظل وفية لكل من ناصرها ووقف إلى جانبها في محنتها إبان الثورة التحريرية المباركة مبرزا ان قناعة الجزائر بدعم الشعوب المتطلعة للتحرر ستبقى راسخة لأن الحق في تقرير المصير لا يجوز أن يصادر مهما كانت المسوغات.

وأوضح السيد بن عبد الرحمان خلال اشرافه على افتتاح اشغال الملتقى الدولي حول اصدقاء الثورة تحت شعار «الثورة الجزائرية: موطن اشعاع للقيم الانسانية وجسر للصداقة بين الامم» أن الجزائر, بأجيالها المتعاقبة, ستظل وفية لكل من ناصرها ووقف إلى جانبها في محنتها خلال معركة الشرف, وستورث قيم الإخلاص والوفاء لبناتها وأبنائها البررة مشيرا الى أن مثل هذه القيم هي جسر التواصل بين الأمم والضامن الأكيد لزرع المحبة والتعاون والرقي والسلام العالمي وأضاف في ذات السياق أن الجزائر ستبقى رمزا للحرية, ثابتة على نهجها القويم لمناصرة القضايا العادلة في العالم , وهو تعبير عن الوفاء للمبادئ التي مكنت الشعب الجزائري من ممارسة حقه المشروع في تقرير مصيره و يتجسد دفاع الجزائر عن هذا المبدأ --يضيف الوزير الاول -- في مواقفها الداعمة للشعوب المتطلعة للتحرر من الاستعمار وقناعتها الراسخة بأن إرادة الشعوب سيدة في كل الظروف وأن حقها في تقرير مصيرها لا يجوز أن يصادر مهما كانت المسوغات, لاسيما استكمال مسار تصفية الاستعمار في آخر مستعمرة إفريقية, وهي أراضي الجمهورية العربية الصحراوية الديمقراطية, ومساندة الشعب الفلسطيني في إقامة دولته الوطنية المستقلة وعاصمتها القدس الشريف.

ربيع م

بنك الجزائر الخارجي:

تحصيل 4.5 مليار دج من خدمات الصيرفة الإسلامية

تمكن بنك الجزائر الخارجي منذ إطلاقه لخدمات الصيرفة الإسلامية شهر ديسمبر 2021 من تحصيل 4ر5 مليار دج، حسبما كشف عنه يوم الثلاثاء المدير العام لهذا البنك.

وأوضح السيد لزهر لطرش في تصريح لوكالة الأنباء الجزائرية، على هامش تدشينه شباك جديد للصيرفة الإسلامية بوكالة البليدة أن البنك تمكن خلال فترة وجيزة لم تتعدى الخمسة أشهر من تحصيل 4ر5 مليار دج، وهي النتيجة التي وصفها ب»الإيجابية».

وأضاف أن البنك «عازم بفضل جهود إطاراته على تحقيق المزيد من النتائج الايجابية»، لاسيما ما تعلق بهذه الخدمة الجديدة التي تم تعميمها عبر 44 وكالة عبر الوطن 18 منها تم فتحها بصفة رسمية في انتظار تدشين باقي الوكالات الأخرى مع العلم أن البنك يحصي 105 وكالة عبر الوطن 44 منها معنية بتوفير هذه الخدمة الجديدة.

وذكر المدير العام للبنك أنه سبق له أن وعد بمراجعة شروط منح توظيف الأموال عن طريق خدمة الصيرفة الإسلامية وقال أن ذلك «تحقق بحيث يتيح البنك الآن تمويل 90 بالمائة من قيمة المنتوج المراد اقتنائه».

كما أشار إلى التحضير إلى إطلاق منتجين بنكيين إسلاميين جديدين موجهين للمؤسسات يضافان إلى سبع منتجات يتم تسويقها حاليا، ست منها موجهة للأفراد و منتج واحد للمؤسسات.

يذكر أن المدير العام لبنك الجزائر الخارجي سبق و أن قام أمس بتدشين وكالة جديدة لبنك الجزائر الخارجي بولاية عين الدفلى و شباك آخر للصيرفة الإسلامية بولاية الشلف.

ق - و

في رسالة بمناسبة الملتقى الدولي حول أصدقاء الثورة الجزائرية

الجزائر تجدد عزمها دعم الشعوب المناهضة للاستعمار والدفاع عن القضايا العادلة

أكدت الجزائر عزمها على استكمال رسالة الشهداء في دعم كل الشعوب المناهضة للاستعمار وتجندها في الدفاع عن كل القضايا العادلة في العالم ليسود السلم والأمن والعدل, بمناسبة الملتقى الدولي حول أصدقاء الثورة الجزائرية المنظم اليوم الثلاثاء تحت شعار: «الثورة الجزائرية: موطن إشعاع للقيم الإنسانية وجسر للصداقة بين الأمم».

وجاء في رسالة وفاء وجهتها الجزائر إلى أصدقاء الثورة الجزائرية المشاركين في الملتقى, وقرأها وزير المجاهدين وذوي الحقوق, العيد ربيقة إن الجزائر لا تنسى فضلكم والتزامكم الثابت في هذا المسعى النبيل, ذلك أن الجزائر التي اكتوت بالأمس بنيران الظلم والطغيان, وعانى شعبها المكافح من الظلم والاستبداد, تأخذ اليوم على عاتقها استكمال رسالة الشهداء في دعم كل الشعوب المناهضة للاستعمار وأضاف أن الجزائر تبقى مجندة في الدفاع عن كل القضايا العادلة في العالم ليسود السلم والأمن والعدل بفضل تآزركم وتضامنكم بالأمس, وحضوركم المشرف اليوم وذكراكم العطرة غدا وأبدا يا أحرار العالم الأوفياء لحبيبتكم الجزائر الغالية وشعبها الكريم الأبي الذي يكن لكم صادق العرفان وخالص الامتنان, وهو فخور بكم على الدوام ,أنتم من سجلتم أسماءكم بحروف من نور في قلوب الجزائريين وعقولهم --يقول السيد ربيقة-- ونلتم بتضحياتكم الجسام وإخلاصكم لقضيتنا بالأمس كل المحبة والامتنان في لحظة كانت ثورتنا في أمس الحاجة لمن يستشعر عدالتها ومعاناتها ويقف إلى جانبها, ويقدر تضحيات شهدائها الأبرار, وكنتم صناعا لمجدها ومضربا للمثل في البطولة والفدى ومثالا في الالتزام بالحس الانساني ونصرة الحق والدفاع عن المبادئ السامية.

وتابع الوزير قائلا: وها أنتم بحضوركم بيننا اليوم, والجزائر تعيش عيد الاستقلال في ذكراه الستين, تحيون فينا مرة أخرى الشعور بالفخر والاعتزاز لأنكم كنتم ومازلتم إخوانا لنا لتبقى مواقفكم في ذاكرتنا خالدة ومكانتكم في قلوبنا محفوظة وهو ما يجعل مسؤولياتنا حيالكم واجبة وذكراكم في أنفسنا شعلة نجدد بها التزامنا وعهدنا بالوفاء لكم, ولفتت رسالة الجزائر إلى أن ثورة التحرير آمنت بحق الشعوب في تقرير مصيرها, وأدركت بأن الإنسان هو القيمة, ولهذا تقف الجزائر اليوم بكل إجلال وإكبار أمام أرواح الشهداء الأبرار الذين قضوا في ميدان الشرف دفاعا عن حرية الوطن وسيادته وعن الكرامة التي تظل غاية كل إنسان في هذا الوجود

ربيع م

رئيس لجنة الدفاع والأمن بالبرلمان الروسي في زيارة للجزائر

حل فيكتور بونداريف، رئيس لجنة الدفاع والأمن بالمجلس الفيدرالي للجمعية الفيدرالية لروسيا، يوم الثلاثاء، بمطار الجزائر الدولي.

وكان في استقبال فيكتور بونداريف والوفد المرافق لـه، رئيس لجنة الدفاع بمجلس الأمة يوسف مصار.

وحسب بيان سابق صادر عن الغرفة التشريعية العليا للبرلمان الزيارة تندرج في إطار تفعيل بروتوكول التعاون البرلماني الثنائي الموقع بين مجلس الأمة والمجلس الفيدرالي للجمعية الفيدرالية لروسيا، بتاريخ 13 ماي 2014، ناهيك عن مذكرة التفاهم المبرمة بين إدارتي المجلسين، بتاريخ 11 ديسمبر من العام 2010.

كما سيحظى المسؤول الروسي خلال هذه الزيارة باستقبال من رئيسي غرفتي البرلمان، وستكون له جلسات عمل مع رئيسي لجنتي الدفاع في البرلمان الجزائري بغرفتيه.. وكذا لقاءات مع مسؤولين سامين في الدولة.

للإشارة، سبق لرئيس لجنة الدفاع والأمن بالمجلس الفيدرالي للجمعية الفيدرالية لروسيا زيارة الجزائر في نوفمبر 2018.

ق - و

المدير العام لوكالة سلطة ضبط المحروقات، رشيد نديل يؤكد:

لا نية لرفع أسعار الوقود

الجزائر: سناء-م

نفى المدير العام لوكالة سلطة ضبط المحروقات، رشيد نديل، وجود أية نية للدولة لرفع أسعار الوقود ، لكنه لم يستبعد بأن تطبق بعض المحطات الناشئة زيادات طفيفة جدا لا تتجاوز بعض «السنتيمات « بالنظر إلى انخفاض هوامش الربح .

وقال نديل، في تصريح للقناة الإذاعية الثانية الناطقة بالأمازيغية، أمس، أنه بخصوص احتمال رفع أسعار الوقود في الجزائر بالنظر إلى الظرف الدولي الراهن، «لا توجد عند الدولة هذه النية و هي اليوم تستمر في دعم الأسعار المطبقة حاليا من قبل محطات الوقود رغم ارتفاع تكلفتها «، لكنه لم يستبعد في نفس الوقت بأن تطبق بعض المحطات الناشئة زيادات طفيفة جدا لا تتجاوز بعض «السنتيمات « بالنظر إلى انخفاض هوامش الربح .

وكشف نديل، بأن سلطة ضبط المحروقات اعتمدت 11 مستثمرا من الخواص في مجال تخزين و توزيع الوقود منذ المصادقة على قانون المحروقات الجديد، و توقع بأن يرتفع العدد إلى 14 موزعا في المدى القريب إلى جانب « نفطال «، مشيرا إلى أن عدد محطات الوقود على المستوى الوطني يقارب 2700 محطة ، فيما تستحوذ شركة «نفطال» على نسبة 90 بالمائة منها.

من جانب آخر، قال نديل إن منظمة الأمم المتحدة شكرت الجزائر على السياسة المنتهجة منذ جويلية من العام الماضي و المتمثلة في التخلي عن استخدام البنزين الخالي من الرصاص وإلغاء البنزين العادي والممتاز من محطات الوقود باعتبارها تساهم في الحفاظ على صحة الأطفال والإنسان وحماية التوازن الايكولوجي.

و أوضح أن هذه السياسة كانت ناجحة جدا و مكنت الجزائر من تحقيق الاكتفاء الذاتي في مجال إنتاج الوقود، حيث تقدر طاقة الإنتاج المحلي حاليا بأكثر من 4 ملايين طن سنويا ،بينما لم يتجاوز الطلب الوطني من الاستهلاك نسبة 3.8مليون طن.

وأضاف المدير العام لوكالة سلطة ضبط المحروقات بأن الجزائر تمكنت من توفير غلاف مالي يقدر ب 500 مليون دولار سنويا بعد التخلي عن استيراد الوقود من الخارج قائلا، « الجزائر كانت الدولة الوحيدة في العالم التي كانت تستخدم البنزين الممزوج بالرصاص.»، مطمئنا في نفس الوقت بأن المازوت الموزع من قبل محطات الوقود غير مضر بالصحة.

وعلى صعيد آخر ، كشف المدير العام لسلطة ضبط المحروقات بأنه سيتم تنظيم ملتقيات جهوية للمدراء الولائيين للطاقة ال 58 بدء من شهر جوان الداخل ، من أجل توحيد الفهم المشترك للنصوص التطبيقية المنبثقة عن قانون الجديد للمحروقات ، وضمان وحدة وانسجام الرؤية خلال دراسة ملفات الاستثمار.

س-م

المدير العام لمجموعة الطاقة الشمسية، بوخالفة يايسي:

مسألة الطاقات المتجددة يجب أن تكون في صميم تفكير كل القطاعات

قال المدير العام لمجموعة الطاقة الشمسية، بوخالفة يايسي، إن مسألة الطاقات المتجددة يجب أن تكون في صميم تفكير كل القطاعات، و شدد على ضرورة التوجه لجعل الطاقة الشمسية أساسية في تجهيز المباني السكنية و المؤسسات العمومية من هنا فصاعدا.

الجزائر:سناء-م

وشدد بوخالفة، خلال نزوله ضيفا على القناة الثالثة للإذاعة الوطنية، أمس، على أهمية التوعية للتقليل من استهلاك الطاقة، و اعتبر أن أي إجراء بسيط في هذا الاتجاه سيكون لها تأثير ايجابي في اقتصاد الطاقة خلال فصل الصيف.

و قال بوخالفة إن مسألة الطاقات المتجددة يجب أن تكون في صميم تفكير كل القطاعات، و أضاف أنه للحفاظ على الطاقة وإيجاد بدائل أخرى، لا بد من استخدام نموذج الاستهلاك الذاتي ، والذي يسمح للمستهلكين باستخدام التكنولوجيا الكهروضوئية لإنتاج الطاقة الخاصة بهم ، وضخ الفائض في الشبكة.من الموزع. وأوضح قائلا: «يمكن أن يساعد ذلك في تغيير سلوك المستهلك من خلال تشجيعه على توفير المال».

ومن جانب آخر، أكد المسؤول ذاته على ضرورة استفادة قطاع الفلاحة من منشآت الطاقة الشمسية، و قال في ها الصدد إن ما يقرب من 740 ألف هكتار من الأراضي غير موصولة بشبكات الكهرباء ، و اقترح ، لتحسين ظروف هذه المستثمرات الفلاحية ، إنشاء محطات للطاقة الشمسية مخصصة لتزويد هذه المواقع الزراعية، ودعا المتحدث إلى الإفراج عن إعانات لتركيب الخلايا الكهروضوئية لتمكين أصحاب هذه المستثمرات من الاستفادة من هذه الطاقة. من جانب آخر، كشف بوخالفة عن تجهيز ما يقرب من 600 مدرسة بتركيبات الطاقة الشمسية ، من بين 19000 مدرسة ، وبحسبه فإن «ما يمنع تعميم العملية هو منشآت من شأنها أن تجعل من الممكن ضخ الطاقة الزائدة في شبكة الكهرباء. هذه هي الآلية التي تركز عليها وزارة انتقال الطاقة حاليًا.

س-م

في قضية فساد وزارة التضامن الوطني

التماس 12 سنة سجنا نافذا لولد عباس و10 سنوات لسعيد بركات

أيد النائب العام لدى مجلس قضاء الجزائر, الثلاثاء, العقوبات التي التمسها وكيل جمهورية القطب الجزائي المتخصص في مكافحة الجرائم المالية والاقتصادية, في حق وزيرا التضامن السابقين , جمال ولد عباس والسعيد بركات المتابعين بتهم ذات صلة بالفساد لاسيما تبديد الأموال العمومية وإبرام صفقات مخالفة للتشريع.

وكان وكيل جمهورية القطب الجزائي المتخصص في مكافحة الجرائم المالية والاقتصادية بمحكمة سيدي أمحمد قد التمس في جلسة في سبتمبر 2020 عقوبة 12 سنة حبسا نافذ في حق جمال ولد عباس و10 سنوات حبسا نافذا في حق السعيد بركات مع غرامة بمليون دينار لكل منهما .

كما التمس وكيل جمهورية سيدي أمحمد في حق المتهم حمزة شريف، المكلف بالدراسات والتلخيص بالوزارة و رئيس منظمة طلابية عقوبة 10 سنوات و1مليون دينار جزائري غرامة مالية مع مصادرة كل عائداته وأمواله غير المشروعة , وتم التماس 8 سنوات و1 مليون دينار جزائري غرامة مالية في حق كل من الامين العام لوزارة التضامن الوطني سابقا بوشناق خلادي، ومدير التشريفات حين كان ولد عباس على رأس الوزارة، جلولي سعيد.

كما التمس وكيل الجمهورية نفس الاحكام في حق اسماعيل بن حبيلس وعامر سيد أحمد وهما موظفين بالوزارة .

أما ابن الوزير الاسبق جمال ولد عباس، المدعو الوافي فقد التمس الوكيل في حقه 10 سنوات مع تأييد الامر الدولي بالقبض والتمس أحكاما تتراوح بين 2 و 3 سنوات وغرامة بين 500 ألف ومليون دج في حق باقي المتهمين.

للإشارة فقد تم استئناف هذه القضية التي فصل فيها مجلس قضاء الجزائر في ديسمبر 2020 بتاييد الاحكام الابتدائية الصادرة عن محكمة سيدي أمحمد, بعد قبول إجراءات الطعن بالنقض , حيث أدين ولد عباس ب8 سنوات سجنا نافذا و4 سنوات سجنا نافذا لبركات

كما تمت إدانة الأمين العام السابق لوزارة التضامن الوطني, بوشناق خلادي, ب3 سنوات حبسا نافذا , والوافي ولد عباس, ب10 سنوات حبسا نافذا مع اصدار أمر بالقبض عليه.

ربيع م

في قضية التلاعب بقوائم الأفلان لتشريعيات 2017

التماس 10 سنوات سجنا في حق نجل ولد عباس 05 سنوات في حق طلبية

التمس النائب العام لدى مجلس قضاء الجزائر أمس الثلاثاء عقوبة 10 سنوات حبسا نافذا في حق عمر إسكندر ولد عباس نجل الأمين العام السابق لحزب جبهة التحرير وعقوبة 5 سنوات حبسا نافذا في حق النائب البرلماني السابق عن ذات الحزب بهاء الدين طليبة بتهم ذات الصلة الرشوة واستغلال النفوذ في ترتيب قوائم حزب جبهة التحرير الوطني في تشريعيات 2017 .

كما تم التماس غرامة مالية ب10 ملايين دينار في حق عمر إسكندر ولد عباس ومليون دينار في حق طلبية , و8 سنوات حبسا نافذا و وغرامة 10 ملايين دينار في حق خلادي بوشناق. وسبق لمجلس قضاء الجزائر وأدان في ديسمبر 2020 البرلماني السابق عن جبهة التحرير الوطني بهاء الدين طليبة بسبع سنوات سجنا نافذا وتغريمه ب8 ملايين دج كما أصدر نفس المجلس حكما مماثلا بسبع سنوات سجنا نافذا في حق اسكندر ولد عباس، ابن جمال ولد عباس الأمين العام السابق لحزب جبهة التحرير الوطني، فيما حكم غيابيا ب20 سنة حبسا نافذا على أخيه الوافي مع إصدار أمر دولي بالقبض عليه بنفس التهم إضافة إلى الحصول على مزايا غير مستحقة.

وتم الحكم بسنتين سجنا نافذا في حق خلادي بوشناق مع تغريمه ب200 ألف دج بنفس التهم إضافة إلى استغلال النفوذ، في حين تمت تبرئة المقاول محمد حبشي من كل التهم المنسوبة إليه.

وقد تم إستئناف محاكمة هذه القضية التي استمع فيها لأقوال الأمين العام للأفالان جمال ولد عباس بصفته شاهدا بعد قبول الطعن بالنقض للمحكمة العليا ويواجه نجل اخر لجمال ولد عباس المدعو الوافي في هذه القضية حكما غيابيا ب20 سنة سجنا نافذا ,ومن المقرر ان ينطق المجلس بالحكم الأسبوع القادم.

ربيع م

الجزائر العين
يومية إخبارية شاملة
الأربعاء 18 ماي 2022 م
الموافق لـ 17 شوال 1443 هـ

رئيس اللجنة الوطنية الصحراوية لحقوق الإنسان، أبا السالك الحيسن:

العدوان على عائلة خيا يعكس هستيريا الاحتلال المغربي بعد كسر الحصار من طرف نشطاء أمريكيين

أكد رئيس اللجنة الوطنية الصحراوية لحقوق الانسان، أبا السالك الحيسن، يوم الثلاثاء، أن العدوان الجديد الذي تعرضت له المناضلة، سلطانة خيا وعائلتها، يظهر الهستيريا التي تنتاب نظام الاحتلال المغربي خاصة بعد كسر الحصار الذي يفرضه عليها، من طرف مجموعة من النشطاء الأمريكيين، رغم محاولاته طمس حقيقية ما يجري من انتهاكات في حق المواطنين في الأراضي الصحراوية المحتلة.

وعن صورة ما يحدث من انتهاكات في حق المناضلة خيا وعائلتها - بوجود مجموعة من الناشطين الأمريكيين بمنزل عائلتها - أوضح الحيسن، وفي تصريح ل(واج)، أن الهجوم الغادر الهمجي الذي تعرضت له العائلة فجر أول أمس، هو «محاولة يائسة لإسكات أصوات أصبحت تحرجه أمام الراي العام الدولي، خاصة أن الشخصيات المتواجدة في منزل ابراهيم خيا، هي من الولايات المتحدة، وبعد تناقل الإعلام لمعركة الإضراب عن الطعام المفتوحة التي تخوضها الناشطة الامريكية، روث ماكدونو».

وثمن بالمناسبة، صمود و تضامن النشطاء الأمريكيين خاصة السيدة روث ماكدونو، في إضرابها المفتوح عن الطعام، الذي يعتبر «رسالة إلى الرأي العام الدولي، تندد بالصمت الدولي غير المسؤول عن الجرائم والانتهاكات المغربية المتواصلة في الأراضي الصحراوية المحتلة».

وبخصوص الاعتداء الأخير الذي تعرض له منزل عائلة خيا، قال المدافع الصحراوي عن حقوق الإنسان، أن «الوقاحة وصلت بهذا النظام، باستخدام شاحنة في جنح الليل، كما هي عادة اللصوص والقتلة المجرمين، لارتكاب جريمة مكتملة الأركان، في حق العائلة الصحراوية المحاصرة، ما تسبب في أضرار مادية جسيمة للمنزل، وهذا بعد قيامه بعدة محاولات فاشلة ويائسة لإخراج الأمريكيين من منزل عائلة خيا».

وحذر المسؤول الصحراوي، من خطورة وضعية حقوق الإنسان التي «يعبث بها نظام يستفيد من سياسة اللاعقاب وتواطؤ دولي مفضوح، وغياب كلي لآليات المراقبة الأممية المعنية بمتابعة حالة حقوق الانسان، وصمت رهيب للجنة الدولية للصليب الأحمر»، مشيرا إلى أن نظام الاحتلال «يحاول الاستفادة من تطبيعه مع الكيان الصهيوني الذي له سجل سيئ الصيت في مجال حقوق الانسان، وآخرها جريمة الاغتيال الجبان في حق الصحفية الفلسطينية، شيرين أبو عاقلة».

وقال في هذا الصدد: «منذ اجتياحه للصحراء الغربية عام 1975، والنظام المخزني يمارس انتهاكات تصنف كجرائم حرب، وجرائم إبادة، وجرائم ضد الانسانية، ومع هذا لم يتعرض مسؤوليه لأي مسائلة أمام عدالة الدولية»، لافتا إلى أن هذا العدوان الجديد «يظهر أيضا، أن نوايا النظام المغربي، هي تركيع الصحراويين، ومصادرة حرية الرأي، وقمع المظاهرات السلمية، وتعميق معاناة المعتقلين السياسيين الرازحين في غياهب السجون المغربية».

وفيما يتعلق بوضعية المعتقلين السياسيين الصحراويين، فوصفها ب»الجد مقلقة» و»الخطيرة»، في ظل حرمانهم من أبسط الشروط المنصوص عليها في القواعد الدنيا لمعاملة السجناء، وتشتيتهم في عدة سجون، وإدراجهم داخل زنزانات مع سجناء الحق العام المغربي، وتعسف إدارة السجون في حقهم، ومنعهم من كل اتصال بذويهم، و من العلاج، مسجلا تنامي الممارسات الاجرامية لنظام المخزن المغربي دون حسيب ولا رقيب، في ظل غياب ألية دولية معنية بمراقبة حالة حقوق الإنسان.

ق - د

«إيساكوم» تدين بشدة محاولة نسف بيت سلطانة خيا وتعريض حياة من بداخله للموت المحقق

حذرت الهيئة الصحراوية لمناهضة الاحتلال المغربي (إيساكوم)، من خطورة «أسلوب نسف بيوت الصحراويين على رؤوس أهلها»، كالذي قامت به شاحنة تحمل ترقيما مغربيا يوم الاثنين، ومحاولتها تدمير بيت عائلة سلطانة خيا وتعريض حياة من بداخله للموت المحقق، مجددة التأكيد على دور الأمم المتحدة في حماية المواطنين الصحراويين. وأوضحت الهيئة في بيان لها، أنه «بعد منتصف ليلة السادس عشر ماي الجاري، اهتزت أركان بيت المناضلة سلطانة خيا، لصدام متكرر وقوي من شاحنة، بترقيم مغربي، كادت تهدم البيت على من بداخله»، لافتة إلى أن الروايات التي أصدرتها إدارة الاحتلال المغربي في تفسير العدوان، «لا تروم غير خلق المبررات لإهمال مقصود إن لم يكن تواطئا مكشوفا»، ومستغربة من «حالة الانفلات التي سمحت بتجاوز سائق الشاحنة الطوق المضروب على البيت وشروعها في دك أركانه». وأعربت «إيساكوم»، عن «استنكارها بأشد العبارات لهذا العمل العدواني»، مشيدة في الوقت ذاته ب»الصمود الأسطوري لأفراد العائلة المدافعة عن حقوق الإنسان سلطانة خيا والواعرة خيا ومتو الناجم وشيخ الحلة». وفي السياق، اعتبرت الهيئة الصحراوية، محاولة المتضامنين الأمريكيين روث ماكدونو وتيم بلوتا، كسر الحصار على أهل خيا، «بمثابة نقطة ضوء في عتمة الحصار المرافق بالممارسات الحاطة بقيم الكرامة الإنسانية».

وأبرزت في هذا الإطار، أن «من بين نتائج هذه الخطوة الشجاعة التي أقدم عليها الأمريكيان المتضامنان، «خروج صوت المعاناة عن دائرة التعتيم، وتردد صداها وراء البحار، خصوصا بالتفاعل مع معركة الإضراب عن الطعام الذي تخوضه المتضامنة، روث ماكدونو».

وجددت الهيئة الصحراوية لمناهضة الاحتلال المغربي، التأكيد على دور الأمم المتحدة في حماية المواطنين الصحراويين، وطالبتها بمباشرة تحقيق في حادثة محاولة نسف بيت عائلة المدافعة عن حقوق الانسان سلطانة خيا، وتعريض حياة من بداخل البيت للموت المحقق.

ق - د

قيس سعيد يواصل تصدر نوايا التصويت للرئاسيات في تونس

واصل الرئيس التونسي قيس سعيد تصدر نوايا التصويت في أي انتخابات رئاسية مقبلة، وفق نتائج أحدث استطلاع للرأي.

يواصل التونسي قيس سعيد والحزب الدستوري الحر برئاسة عبير موسي تصدر نوايا التصويت في الانتخابات التشريعية وفق نتائج آخر استطلاع للرأي.

وبحسب الاستطلاع الذي أجرته مؤسسة سيجما كونساي، فقد واصل سعيد تصدر نوايا التصويت بنسبة 65،2%، تليه رئيسة الحزب الدستوري الحر عبير موسي بـ9،8%، ثم المترشح السابق الصافي سعيد بـ7،2%.

وجاء الرئيس الأسبق المنصف المرزوقي في المرتبة الرابعة بـ4،6%، يليه القيادي السابق في النهضة والوزير السابق عبد اللطيف المكي بـ4،5%، وفق المصدر ذاته .

وبخصوص التصويت للانتخابات التشريعية، فقد احتل الدستوري الحر المرتبة الأولى في نوايا التصويت بـ29،9%، ثم حزب قيس سعيد (غير موجود) بـ26،2%، يليه حركة النهضة بـ8،7%، وحركة الشعب في المرتبة الرابعة بـ4،9%، وحزب التيار الديمقراطي بـ3،8% في الترتيب الخامس.

وبلغت نسبة العزوف، وفق استطلاع للرأي، عن التصويت في التشريعية وفق نفس النتائج، 57،8%. وارتفعت شعبية قيس سعيد بعد القرارات التي اتخذها العام الماضي ضد حركة النهضة والإخوانية وزعيمها راشد الغنوشي وحله مجلس الشعب وإقصاء عناصر التنظيم من مفاصل الدولة ومواجهة أجندته التخريبية في البلاد.

ق - د

هدوء حذر في طرابلس بليبيا وسط انتشار للآليات المسلحة

ساد هدوء حذر طرابلس، بعد اشتباكات بين عناصر المليشيات، ردا على دخول رئيس الحكومة فتحي باشاغا إلى العاصمة الليبية قبل أن يغادرها «حقنا للدماء».

وشهدت عدة أحياء ومناطق بالعاصمة الليبية اشتباكات متقطعة وإطلاق نار بين بعض المليشيات الموالية لرئيس الحكومة المنتهية ولايته عبد الحميد الدبيبة والقوات التي تؤمن المقار بعد تسلم باشاغا.

وكشفت مصادر ليبية، عن عودة الهدوء للمدينة بعد انتشار مجموعات تابعة لما يعرف باللواء 444 قتال.

وأضافت المصادر أن لواء 444 تواصل مع باشاغا و الدبيبة لوقف الاشتباكات لحقن الدماء.

وتابع المصدر أن قادة ما يعرف باللواء 444 قتال وجدوا تجاوبًا كبيرًا من قبل الأجهزة الأمنية والعسكرية مع مبادرة حقن الدماء لمنع انجرار العاصمة إلى القتال.

وبعد نهاية الاشتباكات وخروج رئيس الحكومة إلى جنوب طرابلس، انتشرت مدرعات وعربيات مسلحة تابعة لـ»اللواء 444 قتال» لحماية المدينة ومنع عود القتال مرة أخرى حرصا أرواح المدنيين.

وفي السياق ذاته، واصلت المليشيات المسلحة التابعة للدبيبة بالتحشيد بعدة مناطق بطرابلس تحسباً لعودة باشاغا مرة أخرى.

حفاظاً على المدنيين

وفي وقت سابق من يوم الثلاثاء، كشف باشاغا تفاصيل التصعيد العسكري الذي شهدته طرابلس بعد دخوله لها.

وأوضح أنه فوجئ بالتصعيد العسكري الخطير الذي أقدمت عليه مجموعات مسلحة تابعة للحكومة منتهية الولاية، والمتمسك بالسلطة، عبد الحميد الدبيبة، بحسب تعبيره. وأكد رئيس الحكومة الليبية أنه دخل إلى العاصمة طرابلس بشكل سلمي دون استخدام العنف وقوة السلاح.

بيّن باشاغا في تغريدات عبر تويتر، أنه فور دخوله العاصمة طرابلس استقبله أهلها بالترحاب، بحسب قوله.

وأضاف: «جئنا بالسلام وللسلام وبالحكمة وتغليب المصلحة الوطنية.. نزعنا فتيل الفتنة ولم نرض بمجاراة الخارجين عن القانون وتعريض المدنيين للخطر».

ونبه إلى أنه ليس طالبا للسلطة بل عاقد العزم على بناء دولة مدنية ديمقراطية ذات سلطة منتخبة، يسودها القانون ولا يحكمها منطق العنف والفوضى.

دعوات لضبط النفس

وكانت كل من البعثة الأممية والسفارة الأمريكية دعتا لضبط النفس والتأكيد على أهمية الحوار والتفاوض.

وقالت السفارة الأمريكية في ليبيا إن «الولايات المتحدة تشعر بقلق بالغ إزاء التقارير التي تتحدث عن اشتباكات مسلحة في طرابلس». وأضافت: «نحث جميع الجماعات المسلحة على الامتناع عن العنف وعلى القادة السياسيين أن يدركوا أنّ الاستيلاء على السلطة أو الاحتفاظ بها من خلال العنف لن يؤدي إلا إلى إلحاق الضرر بشعب ليبيا».

ق - د

تطبيقا لشروط بوتين

«إيني» الإيطالية تشتري الغاز الروسي بـ الروبل

أعلنت شركة «إيني» الإيطالية، يوم الثلاثاء، عن فتح حساب مزدوج في بنك «غازبروم بنك» لدفع ثمن الغاز بالروبل الروسي.

وأشارت الشركة الإيطالية إلى أن الإجراء الجديد لدفع ثمن الغاز بالروبل الروسي لا يتعارض مع العقوبات الحالية ضد روسيا.

وجاء في بيان الشركة: «في ضوء انتهاء المواعيد النهائية للدفع في الأيام المقبلة، بدأت إيني إجراءات فتح حسابين في غازبروم بنك، أحدهما باليورو والآخر بالروبل».

في الوقت نفسه، أشار البيان إلى أن الشركة لا تقبل أي تغييرات على العقود الحالية.

وأربك الرئيس الروسي فلاديمير بوتين سوق الغاز وصناع السياسة

ووضعهم في حالة من الفوضى في نهاية شهر مارس الماضي عندما طالب بتسديد ثمن الغاز بالروبل الروسي، أو مواجهة قطع تدفق إمدادات الغاز.

ولعدة أسابيع، كانت الشركات الأوروبية ومحاموها تحاول استكشاف كيفية تلبية الطلب الروسي دون انتهاك العقوبات التي تهدف أساسا إلى معاقبة روسيا على شنها الحرب ضد أوكرانيا.

وعندما رفضت بولندا التعامل مع الشروط الجديدة، تم قطع إمدادات الغاز عنها على الفور. بيد أن شركات أخرى كانت ترى غموضا في التوجيهات الصادرة عن التكتل وهي تحاول الاستمرار في نشاطها كالمعتاد.

تخفيف أوروبي

وفي تطور جديد أعلن الاتحاد الأوروبي يوم الإثنين، أنه بإمكان شركات استيراد الغاز في التكتل الاستمرار في دفع ثمنِ الوقود الروسي دون أن يعد هذا خرقاً للعقوبات المفروضة على موسكو، حسبما أفادت بلومبرغ.

ونقلت بلومبرغ عن المتحدث باسم المفوضية الأوروبية قوله، إن المفوضية أرسلت توصياتها المنقحة إلى الدول الأعضاء يوم الجمعة الماضية.

وقالت المفوضية أيضا في توصياتها الأخيرة، إنه يتعين على الشركات تقديم بيان واضح بأنها تعتبر أن التزاماتها قد تم الوفاء بها بمجرد تسديدها باليورو أو الدولار.

وأضافت المفوضية أن العقوبات التي فرضها الاتحاد الأوروبي «لا تمنع شركات التشغيل من فتح حساب مصرفي في بنك بعينه للمدفوعات المستحقة وفقا لعقود توريد الغاز الطبيعي في دولة غازية، بالعملة المحددة في تلك العقود».

وأوضحت المفوضية أنه «يتعين على تلك الشركات أن تقدم بيانا واضحا بعزمها الوفاء بالتزاماتها بموجب العقود القائمة وأن تنظر في التزاماتها التعاقدية فيما يتعلق بالمدفوعات التي تم الوفاء بها بالفعل عن طريق الدفع باليورو أو الدولار، تماشيا مع العقود القائمة».

ق - إ

الدولار يحقق ارتفاعات جنونية في لبنان

حلق سعرُ صرف الدولار في لبنان، يوم الثلاثاء، بتعاملات السوق السوداء، قبيل إعلان النتائج النهائية للانتخابات النيابية.

سجّل سعرُ صرف الدولارِ في السوق السوداء، ظهر يوم الثلاثاء, ارتفاعاً جنونياً، بحيث تراوح ما بين 29900 و30000 ليرة للدولار الواحد، بعد أن تراوح في وقتٍ سابق من صباح اليوم, ما بين 28900 و29000 ليرة للدولار الواحد.

وأكد المركزي اللبناني أنه سيواصل بيع الدولار بسعر منصة صيرفة دون تعديل.

أعلن وزير الداخلية اللبناني بسام المولوي، يوم الثلاثاء، النتائج النهائية للانتخابات البرلمانية العامة التي أقيمت في 15 ماي الجاري.

وبهذا الإعلان يكون قد اكتمل عقد البرلمان اللبناني المؤلف من 128 نائباً.

وأوضح إحصاء لرويترز، انتخاب 12 شخصية مستقلة جديدة لعضوية البرلمان اللبناني.

وسجّل سعرُ صرف الدولارِ في السوق السوداء ظهر يوم الثلاثاء, ارتفاعاً جنونياً، بحيث تراوح ما بين 29900 و30000 ليرة للدولار الواحد، بعد أن تراوح في وقتٍ سابق من صباح اليوم, ما بين 28900 و29000 ليرة للدولار الواحد، وفقا لـlebanondebate.

المركزي اللبناني يوفر الدولار

قال مصرف لبنان المركزي يوم الثلاثاء إنه سيواصل السماح للبنوك التجارية بشراء الدولار بسعر منصة صيرفة التي يديرها، وذلك ردا على شائعات بأنه أوقف المشتريات عقب الانتخابات البرلمانية.

وقال بيان للبنك إن عمليات الشراء التي بدأت في جانفي يمكن أن تتم كالمعتاد ودون تعديل.

وتعرضت تلك السياسة لانتقادات باعتبارها غير مستدامة لاستخدامها احتياطيات محدودة من الدولار الأمريكي لدعم العملة المحلية، التي فقدت أكثر من 90% من قيمتها منذ بدء الأزمة الاقتصادية في عام 2019.

ووصل سعر العملة إلى 30 ألف ليرة للدولار يوم الثلاثاء بانخفاض عدة آلاف من الليرات منذ انتخابات يوم الأحد.

ق - إ

شرط جديد لحصول المصريين على الدعم

في إطار خطة الحكومة المصرية لوصول الخدمات التموينية إلى أصحاب البطاقات، وضعت شرطا جديدا للاستفادة بهذه الخدمات.

وكشف مصدر بوزارة التموين والتجارة الداخلية المصرية، عن ضرورة تسجيل رقم التليفون على بطاقة التموين باسم رب الأسرة، ليتمكن المستفيد من إجراء الخدمات التموينية لاحقا.

وذلك سواء تم طلب الخدمة من مكاتب التموين أو الخدمات التموينية إلكترونيا عبر موقع دعم مصر أو بوابة مصر الرقمية.

وأشار المصدر، وفقا لبوابة الوطن المصرية، إلى ضرورة تنفيذ المواطنين أصحاب البطاقات للتعليمات المدونة في رسالة بون صرف الخبز بتسجيل رقم الهاتف باسم رب الأسرة حتى 30 جوان المقبل.

إيقاف بطاقات التموين

أكدت وزارة التموين من خلال الرسالة التي ظهرت لأصحاب بعض البطاقات التموينية على بونات صرف الخبز والسلع، ضرورة تسجيل رقم المحمول الخاص بصاحب البطاقة خلال أسبوعين، وذلك لتجنب توقف الخدمة وإيقاف الصرف.

آخر ميعاد لتسجيل رقم الهاتف على بطاقة التموين

كان وزير التموين والتجارة الداخلية المصري، الدكتور علي المصيلحي، قرر مد فترة تسجيل أرقام التليفونات، لمن تم إرسال رسالة لهم على بون صرف الخبز، وأتاح لهم فرصة تحديث بياناتهم حتى 30-6-2022 .

وأشار إلى أن مد الفترة يأتي للتسهيل على المواطنين في تقديم أرقام التليفونات إلى مكاتب التموين إلكترونيا عبر موقع دعم مصر لمنع تكدس المواطنين أمام مكاتب التموين.

خطوات تسجيل رقم التليفون على بطاقة التموين

أوضحت وزارة التموين والتجارة الداخلية، خطوات تسجيل رقم التليفون على بطاقة التموين، مشترطة أن يقوم رب الأسرة فقط بهذا الإجراء وليس أحد الأفراد المستفيدين على البطاقة.

وتكون طريقة تسجيل رقم التليفون على بطاقة التموين كالتالي:

1- التوجه إلى مكتب التموين التابع لمحافظة صدور بطاقة التموين وتسجيل رقم موبايل بشرط أن يكون مسجل باسم رب الأسرة المدون اسمه على بطاقة التموين لدى إحدى شركات الاتصالات الأربعة (فودافون – اتصالات – أورانج – وي).

2 - في حال عدم امتلاك صاحب البطاقة رقم موبايل مسجل باسمه، عليه التوجه أولا إلى إحدى شركات الاتصالات وشراء خط موبايل جديد ويتم تسجيله باسم صاحب بطاقة التموين.

3 - التوجه إلى مكتب التموين التابع له البطاقة وتقديم رقم الموبايل المسجل.

4 - تقديم صورة من بطاقة الرقم قومي وصورة من بطاقة التموين مع رقم الموبايل المُسجل مرفقا به صورة من بون صرف الخبز الذي تسلم عليه رسالة التسجيل.

كما ستكون خدمة تسجيل رقم المحمول لأصحاب البطاقات التموينية متاحة إلكترونيًا عبر موقع دعم مصر.

منظومة الدعم التمويني

تعمل الحكومة المصرية حاليا، ممثلة في وزارة التموين والتجارة الداخلية، على ضبط منظومة الدعم التمويني، من خلال تحديث قاعدة بيانات الأفراد المدرجين عليها، والبالغ عددهم 72 مليون مواطن يستحقون صرف الخبز اليومي، ويستحق منهم 64 مليون مواطن صرف التموين الشهري، ومقيدين على 23 مليون بطاقة تموين.

ق - إ

بوتين يكشف عن 4 نقاط تحدد الوضع «الخطر» لسوق الطاقة الأوروبية

حذر الرئيس الروسي، فلاديمير بوتين، من تداعيات فرض عقوبات تطال قطاع النفط والغاز الروسي على الدول الأوروبية، واصفا سياسة الاتحاد الأوروبي في مجال الطاقة «بالانتحار الاقتصادي».

وخلال اجتماع حكومي عقد اليوم لبحث المسائل المرتبطة بقطاع الطاقة الروسي، أشار الرئيس الروسي إلى الأضرار التي ستطال الدول الأوروبية في حال التخلي عن مصادر الطاقة الروسية.

وفيما يلي أبرز النقاط التي تطرق إليها الرئيس بوتين في الاجتماع:

- تعترف الدول الأوروبية الآن بصراحة بأنها لا تستطيع رفض موارد الطاقة الروسية، لكنها حددت هذا الهدف دون الأخذ بعين الاعتبار الضرر الذي تسببت حتى الآن بالفعل في اقتصادياتها.

- أصبحت أوروبا المنطقة ذات أعلى أسعار بموارد الطاقة في العالم. - يتم رفع دعاوى قضائية بعيدة المنال ضد شركات الطاقة الروسية وإداراتها، كذلك يتم خلق مشاكل لقطاع الأعمال التجاري. - ينبغي على روسيا أن تستغل الخطوات الفوضوية وغير المدروسة للدول الأجنبية في قطاع النفط. وتعد روسيا من كبار موردي النفط والغاز في العالم، وبالنسبة للاتحاد الأوروبي تمثل روسيا حوالي 40% من واردات الغاز الطبيعي، وحوالي ثلث واردات النفط الخام.

وفي وقت سابق حذر خبراء من تداعيات فرض الاتحاد الأوروبي عقوبات على النفط والغاز من روسيا.

ق - إ

عين الجزائر يومية إخبارية شاملة
الأربعاء 18 ماي 2022 م
الموافق لـ 17 شوال 1443 هـ

لغرض المحافظة على الماء وعدم تبذيره

وكالة الحوض الهيدروغرافي قسنطينة سيبوس ملاق تُطلق حملة تحسيسية بالتنسيق مع شركائها

قسنطينة :دلال بوعلام

■ شرعت، أول أمس ،وكالة الحوض الهيدروغرافي قسنطينة سيبوس ملاق **بالتنسيق مع كل من الجزائرية للمياه منطقة قسنطينة (ADE) الديوان الوطني للتطهير لوحدة لقسنطينة (ONA)، شركة الميـاه و التطهير « سـياكو» ((SEACO في تنظيم حملات توعوية تحسيسية.**

الحملة تمثلت في تنظيم خرجات ميدانية لفائدة التلاميذ المتمدرسين، النوادي البيئية و فتيان قدماء الكشافة الّسلامية الجزائرية و هذا للتعرف عن قرب على بعض المنشآت التابعة لقطاع الموارد المائية على غرار السدود، محطات معالجة مياه الشرب ، الخزانات و محطات تصفية المياه القذرة. كما تم تنظيم لقاءات مع الأئمة لدعم هذه الحملات وحث المواطنين و المصلين على المحافظة على الماء من خلال خطب صلاة الجمعة و الحلقات التي يتم تنظيمها من طرف الأئمة ما بين أوقات الصلاة.

وفي ذات السياق تم تنظيم يوم توعوي لفائدة تلاميذ ابتدائية أحمد شنطي، المتواجدة بالمدينة الجديدة علي منجلي، أين تم عرض مداخلات على مرأى و مسمع جميع المشاركين تمثلت في التعريف بمؤسسات القطاع المشاركة في هذا اليوم و دورها في مجال التوعية و التحسيس .

كما شهد هذا الحدث حضور مفتشة التعليم التابعة لمقاطعة علي منجلي و كوكبة كبيرة من المعلمين و الأساتذة الذين استحسنوا هذه المبادرة الهادفة إلى نشر ثقافة الماء و زرعها في أذهان أطفالنا الصغار بُغية تنشئة جيل واع و مسؤول يضمن استمراريّة الحياة، كما أشرفت المفتشة على تنصيب فوج «حماة الماء» الذين قاموا بعملية تشجير رمزية على مستوى مؤسستهم التربوية.

للإشارة لا تزال نشاطات التوعية و التحسيس التي أطلقتها الوكالة مستمرة على مدار شهري ماي و جوان لتطال عديد الولايات التابعة للناحية الشرقية للوطن.

بعد نجاح عملية وضع مضخة انسولين للطفل

مستشفى بوضياف يبرمج عملية ثانية في المستقبل القريب

قسنطينة :مريم بن جامع

■ **تم،أول أمس، بنجاح عملية وضع مضخة انسولين على مستوى مصلحة طب الاطفال للمؤسسة العمومية الاستشفائية محمد بو ضياف بالخروب ، لطفل عمره 12سنة مصاب بداء السكري.**

جاءت هذه العملية في إطار الايام الجراحية التي تقام على مستوى كل المستشفيات خصوصا تلك المعقدة حتى يحس الطفل بالراحة. و الامان دون توجهه إلى الخارج مما يساهم في سرعة شفائه

اكدت الدكتورة خلاص فريدة رئيسة مصلحة طب الأطفال بمستشفى محمد بوضياف بالخروب أن العملية الخاصة بوضع مضخة الانسولين كانت لطفل يبلغ من العمر 12 سنة. وهي العملية الأولى من نوعها في قسنطينة.

و نوهت أن الطفل هو أخ الطفل ذو 14 سنة والذي أجريت له نفس العملية السنة الفارطة بأحد المستشفيات بالجزائر العاصمة.

ونتيجة لنجاح العملية الأولى عائلة الطفلين لم تتردد في إجراء العملية لكي بستعيد طفلهم الثاني صحته و عافيته. خصوصا وأن بعد وضع مضخة الانسولين للطفل الأول السنة الماضية تحسنت وضعيته الصحية و الجسدية والنفسية و العلمية بشكل رهيب جعله يحس نفسه مثل اقرانه ، لاسيما وان نسبة السكر في الدم لديه تحسنت كثيرا مقارنة قبل علاجه و تلقيه العلاج و العملية لتنخفض من 13 إلى 6 غرامات في تحاليل الثلاث أشهر وهي وضعية صحية مريحة.

جدير بالذكر ان عملية وضع مضخة الانسولين للأخوين تمت بتظافر جهود المحسنين والجمعيات الخيرية.

خصوصا و أن الأم هي من أصرت على إجراء عملية وضع مضخة الانسولين لطفلها الثاني بعد نجاح عملية طفلها الأول.

تجدر الاشارة انه لايزال هناك طفل في عمر 8 سنوات منذ شهرين بمصلحة طب الأطفال بمستشفى الخروب يعاني كثيرا وحالته الصحية حرجة وستبرمج عملية له مستقبلا

قطاع السياحة في سكيكدة يتدعم بثلاثة فنادق جديدة

■ **قال،أمس، مدير السياحة لولاية سكيكدة، بأن القطاع السياحي في الولاية، يتعزز في الأسبوع المقبل بدخول ثلاثة فنادق ذات جودة عالية و خدمات راقية لتدعيم الحظيرة الفندقية في الولاية و يتعلق الامر بكل من القرية السياحية» روسيكا بارك»، فندق الباخرة، بالشريط الساحلي الشرقي لمدينة سكيكدة، وفندق «aria sky « بمدينة القل، و هو ما مجمله 1932 سرير. في الثلاثة فنادق.**

و أضاف مدير السياحة ، على هامش زيارة وزير القطاع للولاية بأنها ستتدعم كذلك بمرافق أخرى بطاقة استيعاب تصل الى 2000 سرسر، ستوفر 500 منصب عمل مباشر، إضافة إلى مناصب عمل غير مباشرة، وموسمية ، و كان وزير السياحة قد سلم رخصة استثمار لإدارة فندق الباخرة و هذا تنفيذا لتعليمة رئيس الجمهورية المتعلقة برفع القيود عن الاستثمارات والمشاريع الاقتصادية.، و على اعتبار ان الفندق يتواجد فيي منطقة سياحية «بلدية فلفلة» شرق عاصمة الولاية، حيث يتوفر على 246 سريرا موزعا على 75 غرفة و 24 جناحا، كما يسمح باستحداث 150 منصب عمل دائم و في نفس الإطار ينتظر ان يتم تسليم بمشروع « القرية السياحية « ببلدية فلفلة بنسبة فاقت 90 بالمائة، وهي تتوفر على فضاءات ترفيهية هائلة في مقدمتها الحظيرة المائية التي أصبحت جاهزة، وسيدخل حيز الخدمة جزئيا بداية من 05 جويلية المقبل تزامنا، مع إحياء الذكرى الستين لعيد الاستقلال.

نشير بأن فندق بوقارون في القل غربي الولاية، قد استفادة من مشروع تحويله إلى محطة للمعالجة بمياه البحر بطاقة استيعاب تفوق 150 سرير، ومن المنتظر أن تنطلق الأشغال في هذا المشروع، والذي سيكون الأول من نوعه على مستوى شرق البلاد فيما لا تزال منطقة الاستثمار السياحي تالزة في القل تنتظر رفع قيود الاستثمار منها وجعلها قطبا للاستغلال السياحي للعديد من المستثمرين بعد توقيف العديد من قرارات الإمتياز التي منحت بطرق مشبوهة وقت الوالي المحبوس حجري درفوف.

متفرقات

افتتاح المنتدى الوطني للطالب و المقاولاتية بجامعة الاخوة منتوري

■ تم ،أمس، افتتاح المنتدى الوطني للطالب والمقاولاتية بقاعة المحاضرات الكبرى محمد الصديق بن يحي بجامعة الاخوة منتوري قسنطينة واحد .

تم الافتتاح من قبل مدير الجامعة البروفيسور شول بن شهرة و الذي يحمل شعار إدماج خريجي الجامعة في عالم المقاولاتية.

المنتدى نظم بمبادرة من الاتحاد الوطني للطلبة الجزائريين المكتب الولائي قسنطينة 1 بالتنسيق مع الاتحاد العام للتجار والحرفيين الجزائريين. ومشاركة عدة قطاعات ذات صلة كالسياحة والصناعات التقليدية والحرف ،الضرائب وأجهزة الدعم المختلفة: كناك ، اونجام، اناد ،الى جانب كناس وكاسنوس قسنطينة ودار والمقاولاتية بالجامعة.

التظاهرة تدوم الى 19 ماي الجاري وستشهد إقامة صالون حول المقاولاتية لدى طلبة الجامعة ودورات تكوينية في التسيير والتسويق.كما سيشهد الاختتام بتوزيع الشهادات وتكريمات على شرف الطلبة المشاركين.

وفي السياق ذاته على هامش افتتاح المنتدى كشفت مديرة دار المقاولاتية بجامعة منتوري قسنطينة واحد البروفيسور عائشة بن سويسي عن استقبال الدار ل 15 طلبا براءة اختراع لحد الان في اختصاصات تعنى بالعلوم والتكنولوجيا ،الطبيعة والحياة، الهندسة الميكانيكية والأمن الغذائي.

و تتمثل الاختراعات في طابعات رقمية ومركبة كهربائية ذات استعمال محدود وبسيط و اختراعات أخرى

مريم. ب

إصابة شخص في حادث اصطدام بين سيارة و دراجة نارية

■ تدخلت اسعافات الوحدة الثانوية للحماية المدنية لدائرة وادي النجاء يوم 16 ماي 2022 على الساعة 19 و 28 دقيقة لأجل حادث مرور تمثل في اصطدام بين سيارة سياحية من نوع «مرسيدس» ودراجة نارية بالطريق الولائي رقم 152 بلدية احمد راشدي دائرة وادي النجاء. وقد أسفر الحادث عن إصابة (ب.ع) 27 سنة حالته حرجة له اصابة على مستوى الرأس وحروق من الدرجة الثانية على مستوى الرجلين واليدين وحروق من الدرجة الأولى على مستوى الوجه. قدمت له الإسعافات الأولية وتم نقله على جناح السرعة من طرف مصالح الحماية المدنية الى مصلحة الإستعجالات بالعيادة المتعددة الخدمات بوادي النجاء.فيما يبقى سبب الحادث مجهول.

..وحريق يأتي على مرأب لتربية الدواجن بشلغوم العيد

■ تدخلت الوحدة الثانوية للحماية المدنية لدائرة شلغوم العيد مدعمة بالمركز المتقدم للحماية المدنية شلغوم العيد هذا اليوم 17 ماي 2022 على الساعة 02 سا و 30 دقيقة ، لأجل إخماد حريق مرأب لتربية الدواجن مساحته حوالي 330 م² بمشتة بوفولة المكان المسمى المزارة بلدية وادرة شلغوم العيد. حيث تم إخماد الحريق .

وقد سجل هلاك حوالي 8000 كتكوت عمره 01 يوم ومحضنة دجاج، وتم إنقاذ 02 بيوت بلاستيكية لزراعة الخضر و 05 قارورات غاز البوتان.

فيما لم تسجيل أي خسائر بشرية.

أبو نوفل

التأمين على المحاصيل الزراعية أصبح ضرورة لابد منها

مديرية المصالح الفلاحية بباتنة تنظم حملة تحسيسية ضد حرائق الغابات والمحاصيل

باتنة محمد دحماني

■ **بادرت ،نهار أمس الأول، مديرية المصالح الفلاحية الى تنظيم حملة تحسيسية ضد حرائق الغابات والمحاصيل الزراعية وهذا تزامنا مع الانطلاق الفعلي في عملية الحصاد بعاصمة الاوراس باتنة .**

انطلقت ،الحملة التحسيسية التي جاءت بالتنسيق مع محافظة الغابات وكذا مصالح الحماية المدنية والصندوق ألولائي للتعاضد الفلاحي وكذا غرفة الفلاحة بالولاية ،أين كانت الانطلاقة بدائرة المعذر، حيث قامت ذات المصالح بالتنقل الى المحاصيل الزراعية وتقديم نصائح وإرشادات مع تقديم مطويات للفلاحين قصد اتخاذ الإجراءات اللازمة لتجنب مثل هاته الحوادث التي تتكرر من سنة الى أخرى وتأتي على كل أخضر ويابس ،خاصة مع تواجد العشرات من الهكتارات مزروعة بمختلف أنواع البدور من القمح والشعير والفرينة .

وقد كان اللقاء التحسيسي فرصة لجمع الهيئات مع الفلاحين بهاته المنطقة أين دار الحوار مطولا بمختلف وسائل الإعلام من مطويات وأجهزة تبرز خطورة هاته الحوادث ،أين استمع واستجاب الفلاحون الذين استقبلوا هاته المبادرة بكل حفاوة وحسن استقبال مثمنين بدورهم هاته العمليات التي لها أثر على المدى البعيد خاصة ونحن على أبواب فصل الصيف وارتفاع درجات الحرارة وكثرة الحرائق .

كما أشار أعضاء الصندوق الولائي للتعاضد ألفلاحي خلال تواجدهم في هاته الحملة الى ضرورة الانخراط والتأمين على محاصيلهم الفلاحية على مثل هاته الحوادث لأن التأمين

هو الحل النهائي والكفيل بضمان هاته الثروات للفلاح خاصة أمام الحوادث الطبيعية .

والجدير بالذكر في الأخير، أن الحملة التحسيسية ستجوب كل دوائر عاصمة الولائية وهذا من أجل رفع الحس الوقائي والاحترازي عن الفلاحين .

السكن الريفي بباتنة

700 إعذار للمتخلفين عن استكمال سكناتهم

■ **شرعت ، مؤخرا ، مصالح مديرية السكن بولاية باتنة، في توجيه الاعذارات لمستفيدين من صيغة السكن الريفي، عبر كل بلديات الولاية، الذين لم يستكملوا أشغال البناء المتبقية ليتمكنوا من الاستفادة من الشطر الثاني من الإعانة و قد حددت المديرية تاريخ الـ17 ماي الداخل كأقصى اجل للعملية التي توليها أهمية كبيرة حسب ما أفادت به مصادرنا.**

واستنادا الى مصادرنا أن عدد الاعتذارات من هاته الصيغة بلغ الـ700 أعذار تم نشرها في صفحتها الرسمية على الفضاء الازرق لموقع مديرية السكن بولاية باتنة ، وأرفقتها بمراسلة للبلديات المعنية ليتمكن المستفيدون من التقرب من مصالحها لتسوية وضعياتهم الخاصة بإتمام أشغال السكنات التي استفادوا منها ضمن إعانة الدولة حسب ما ينص عليه دفتر الشروط المبرم بين الطرفين و المحدد لحقوق و التزامات كل طرف.

وأشارت مديرية السكن إلى أن المعنين، قد تم ادراجهم كمستفيدين ضمن وكالة الصندوق الوطني للسكن بالولاية، وبالتالي لا يحق له الإستفادة مستقبلا من أي دعم للدولة في مجال البناء، ما يستلزم عليه إتمام الأشغال والتقرب من مصالحها للاستفادة من الشطر الثاني للإعانة المالية الخاصة بهذا النوع من السكن والمقدر بـ70 مليون سنتيم تُوزع للمستفيد عبر 3 مراحل.

وفي حالة رفض المستفيدين التجاوب مع الإعذار فأشارت المديرية إلى انها ستقوم بتنفيذ العقوبات المنصوص عليها في التعليمة الوزارية والقرار الذي أصدرته بعد تجاوزه للآجال المحددة على غرار المتابعة القضائية لاسترجاع مبلغ الشطر الأول من الإعانة المسدد سابقا، وإبقاء تسجيلهم المعنيين كمستفيدين في الطاقية الوطنية للسكن ما يحرمهم مستقبلا من أي استفادة.

يذكر أن ولاية باتنة، رائدة وطنيا في الاستفادة من صيغة السكن الريفي حسب ما أفادت به إحصائيات سابقة للمديرية نظرا لخصوصية المنطقة المعروفة بطابعها ألفلاحي بـ44 بلدية ريفية من أصل 61 بلدية المكونة لإقليم الولاية.

محمد دحماني

تحضيرات مكثفة للامتحانات الرسمية

58921 مترشحا في شهادتي المتوسط والبكالوريا بسطيف

سطيف:نورالدين بوطغان

■ **اتخذت مديرية التربية لولاية سطيف بالتنسيق مع مختلف المصالح الولائية كافة الإجراءات والتدابير لإنجاح الامتحانات المصيرية لهذا الموسم والمتمثلة في امتحاني شهادتي التعليم المتوسط والبكالوريا ،خلال شهر جوان القادم، وذلك من خلال تحضيرات مكثفة ،و تجنيد كل الإمكانيات المادية والبشرية لتأطيرها .**

وحسب مصدر رسمي من المديرية المذكورة ،فان عدد المترشحين لامتحانات أخر السنة هو : 58.921 مترشحا في الامتحانين منهم 30919 بالنسبة لامتحان شهادة التعليم المتوسط من بينهم 30296 نظاميا، و28002 بالنسبة لامتحان البكالوريا من بينهم 19.514 نظاميا.

•كما يؤطر هذه الامتحانات 8374 مؤطرا لشهادة التعليم المتوسط ،و 8427 بالنسبة لشهادة البكالوريا

وحسب مدير التربية ، فان عملية إدماج حاملي الشهادات ستعرف مرحلة متطورة من خلال توظيف قرابة 1546 كمشرف ابتدائي ،بعد انتهاء عملية التأشير على الملفات من قبل مصالح المراقب المالي،في اطار العملية الوطنية التي تستهدف ادماج 30 الف موظف في نفس السلك بداية من الموسم الدراسي القادم.

الى ذلك ينتظر اغلب التلاميذ الحصول على الاستدعاءات الرسمية لهذه الامتحانات من المؤسسات التربوية التي يتبعونها باعتبار هذه المؤسسات هي من تكفلت بعملية التسجيل في بداية السنة الدراسية.

متفرقات

انطلاق الحملة الوطنية الصيفية للوقاية من مختلف الاخطار ببرج بوعريريج

■ أعطى صبيحة أمس، والي ولاية برج بوعريريج السيد محمد بن مالك بساحة القلعة بوسط المدينة اشارة انطلاق الحملة الوطنية الصيفية للوقاية من مختلف الاخطار التي احتضنتها ولاية برج بوعريريج حيث حضرتها كل السلطات المحلية المدنية و العسكرية و عديد القطاعات على غرار الحماية المدنية و المصالح الفلاحية و المصالح الغابية و منظمات المجتمع المدني ، كما تم اعطاء اشارة الانطلاق الرسمية لحملة موسم الاصطياف و مكافحة الحرائق و المحاصيل الزراعية لسنة 2022 من خلال اليوم التحسيسي و التوعوي، في حين تخللت هذه الحملة معرض خاص بالمصالح الفلاحية تحضيرا لموسم الحصاد يتضمن كيفية الانطلاق في موسم الحصاد و كذا تجنب المخاطر التي تنجم دوما في هذه العملية خاصة الحرائق التي تنشب في المحاصيل الزراعية، بالإضافة إلى كيفية الحفاظ على المحاصيل من طرف المستثمرات الفلاحية و الفلاحين ، كما تم تخصيص زيارة الى المستثمرة الفلاحية بقرية لاشبور ببلدية الياشير و التي تعتبر مستثمرة نموذجية في انتاج المحاصيل الزراعية كالقمح و القمح اللين و الشعير ، في ذات السياق قامت مصالح الحماية المدنية باستعراض و مناورات خاصة بالفلاحين من اجل الوقاية من حرائق المحاصيل الزراعية و الغابية.

مبروك بن الطيب

وضع 162 شخصا في الحبس منهم 77 في جرائم المخدرات شهر أفريل بسطيف

■ كانت حصيلة نشاط مصالح أمن ولاية سطيف ،طوال الشهر الفارط (أفريل 2022) ،فيما يتعلق بالشرطة القضائية ومكافحة الجويمة الحضرية غنية بالأنشطة الوقائية والردعية مكثفة، بهدف تأمين المواطن من شتى الممارسات غير القانونية، كما ضاعفت جهودها في سبيل كبح الإجرام الحضري ،وشهدت معالجة 1418 قضية ،تم بموجبها إجراء التحقيقات مع 1678 شخصا ،من بينهم 52 من جنس أنثى، أعدت ضدهم ملفات جزائية، أحيلوا بموجبها أمام العدالة التي أمرت بإيداع 162 شخصا منهم رهن الحبس.

وتم تصنيف القضايا المعالجة وفق الجهة المستهدفة في عدة مرتبات ، المرتبة الأولى تخص قضايا المساس بالأشخاص بنسبة 16.07%. المرتبة الثانية: قضايا المساس بالشيء العمومي بنسبة 12.62 %. المرتبة الثالثة: قضايا المساس بالأموال والممتلكات بنسبة 06.48 %.

وأخيرا المرتبة الرابعة والأخيرة: قضايا المساس بالاقتصاد الوطني بنسبة 02.82%.

كما شملت جهودها أيضا نتائج ملموسة في مجال محاربة جرائم الاتجار غير الشرعي بالمخدرات، حيث عرفت ذات الفترة، معالجة 863 قضية ،تم بموجبها التحقيق مع 920 شخصا، أودع منهم الحبس 77 ، فيما قدرت كمية المخدرات المحجوزة طوال هذه المدة ما يقارب الـ 02 كلغ من المخدرات (كيف معالج)، 44 غرام من المخدرات الصلبة من نوع كوكايين، و6642 قرصا من المؤثرات العقلية، بالإضافة إلى 26 قارورة من المؤثرات العقلية.

في مجال مجابهة الجرائم المعلوماتية ،وخلال نفس المدة ،تمت معالجة 10 قضايا، عرفت التحقيق مع 10 أشخاص، أودع منهم 02 شخصان رهن الحبس المؤقت، فيما اقتصرت أغلب القضايا المعالجة على عمليات قرصنة حسابات الكترونية، نشر صور ومقاطع فيديو مخلة بالحياء عن طريق الانترنيت، النصب والاحتيال وحتى التهديد.

نورالدين بوطغان

افتتاح الطبعة الأولى للملتقى الوطني "حضور الموروث في أدب الطاهر وطار بسوق أهراس

■ أشرف لوناس بوزقزة والي ولاية سوق أهراس نهار أمس الثلاثاء 17 ماي 2022 ، بمعية السيد رئيس المجلس الشعبي الولائي على الافتتاح الرسمي للملتقى الوطني الأول الموسوم «حضور الموروث في أدب الطاهر وطار» وذلك على مستوى دار الثقافة والفنون الطاهر وطار ببلدية سوق اهراس.

الوالي وفي كلمته الافتتاحية أكد على أهمية الملتقيات الثقافية باعتبارها تشكل حدثا مهما يساهم في تنشيط وتفعيل المشهد الثقافي المحلي والوطني ، في ظل هذا العصر الذي بات يعتمد بشكل شبه كلي على التقنية وما تشكله من تهديد مباشر على كياننا وهويتنا، والعولمة والغزو الثقافي وما يشكلانه من خطر الانصهار والانسياق وراء ثقافات أخرى .

الملتقى الذي يدوم ليومين اثنين وعرف مشاركة عدد من الأساتذة الجامعيين والأدباء والوجوه الفنية من داخل وخارج الولاية ، تم تنظيمه في إطار فعاليات إختتام شهر التراث تحت شعار «تراثنا اللامادي، هوية وأصالة».

ق.م

الأربعاء 18 ماي 2022 م
الموافق لـ 17 شوال 1443 هـ
عين الجزائر
يومية إخبارية شاملة

عسكريون في مالي «مدعومون من الغرب» حاولوا تنفيذ انقلاب

قال المجلس العسكري في مالي، يوم الإثنين، إن عسكريين «مدعومين من الغرب» حاولوا تنفيذ انقلاب في البلاد. ولم يقدم المجلس العسكري تفاصيل أو أدلة على هذا الاتهام. توترت العلاقة بين السلطات المالية ودول أوروبية، في مقدمتها فرنسا، في الفترة الأخيرة، حيث ألغى المجلس العسكري الاتفاقيات الدفاعية الموقّعة مع فرنسا وشركائها الأوروبيين.

جاء ذلك على خلفية اتهامات للقوات الفرنسية الموجودة في البلاد، بارتكاب «انتهاكات صارخة» للسيادة الوطنية و»خروقات كثيرة» للمجال الجوي المالي.

فيما فرضت دول غرب أفريقيا سلسلة عقوبات اقتصادية ودبلوماسية صارمة ضد مالي في 9 لاعتزام المجلس العسكري البقاء في السلطة لعدة سنوات، بعد انقلابين في أوت 2020 ثم في ماي 2021.

واستولى الجيش المالي على السلطة العام الماضي، ويتعرض منذاك لضغوط لإعادة الدولة إلى الحكم المدني. وفي مارس الماضي، طالبت منظمة إيكواس، السلطات المالية، بتنظيم انتخابات في غضون 12 إلى 16 شهرا، لكنّ وساطة التكتل الأفريقي فشلت في إقناع باماكو بتقصير الفترة الانتقالية.

ق - د

بهدف محاربة «حركة الشباب» الإرهابية

بايدن يقرر إعادة القوات الأمريكية للصومال

وافق الرئيس الأمريكي جو بايدن على خطة لوزارة الدفاع لإعادة إرسال القوات الأمريكية إلى الصومال لدعم جهود مكافحة الإرهاب.

وقالت مجلة «فورين بوليسي» الأمريكية إن قرار بايدن سيعيد عدة مئات من العناصر الخاصة الأمريكية إلى الصومال لمساعدة الحكومة الفيدرالية الهشة في محاربة حركة الشباب الإرهابية المرتبطة بتنظيم القاعدة.

ويعكس القرار إلى حد كبير التوجيهات التي أصدرها الرئيس السابق دونالد ترامب بسحب حوالي 750 جنديا أمريكيا من البلد الواقع في شرقي أفريقيا قبل فترة قصيرة على مغادرته للمنصب الرئاسي في جانفي عام 2021، في إطار جهوده الأوسع لتقليص الوجود الأمريكي في الخارج.

ووصف مسؤول كبير بإدارة بايدن، طلب عدم ذكر اسمه، توجيهات الرئيس الأمريكي بـ»تحول مباغت ومفاجئ إلى الوجود الدوري» الذي سمح لحركة الشباب الإرهابية اكتساب مزيد من القوة وشن هجمات ضد الحكومة الصومالية والأهداف المدنية خلال السنوات الأخيرة.

وقال المسؤول الكبير إن «أقل من 500» جندي أمريكي سيتم إعادة إرسالهم إلى الصومال بموجب الخطة الجديدة، دون أن يقدم مزيدا من التفاصيل بشأن القوات التي سيتم نشرها، متذرعا بالأمن.

وكان لدى الولايات المتحدة حوالي 750 جنديا في الصومال حتى أمر ترامب بالانسحاب الذي تم قبل أيام من تنصيب بايدن في جانفي عام 2021.

ومن ذلك الحين، تناوبت القوات الأمريكية على الدخول والخروج من الصومال من أجل مهام محددة، وهو ما وصفه المسؤول بالنظام الصعب وغير الفعال الذي يقوض الجهود الأمريكية لمساعدة مقديشو والحكومات الشريكة الأخرى في مكافحة حركة الشباب.

ورأى المسؤول أن استعادة الوجود العسكري الأمريكي الدائم سيساعد في زيادة الأمن وحرية الحركة للقوات الأخرى، مثل الزملاء من وزارة الخارجية والوكالة الأمريكية للتنمية الدولية أثناء قيامهم بمهام دبلوماسية وتنموية مهمة.

ويتردد أن بايدن منح الإذن لوزارة الدفاع الأمريكية لاستهدف كبار قادة حركة الشباب، بالإضافة إلى نشر القوات الجديدة.

وتبنت حركة الشباب، التي تعتبر واحدة من أكثر الجماعات الإرهابية دموية في العالم، المسؤولية عن سلسلة من الهجمات التي استهدفت الحكومة الصومالية الفيدرالية وقوات حفظ السلام من الاتحاد الأفريقي.

وحاصرت الحركة إحدى جامعات كينيا، ما أسفر عن مقتل حوالي 150 شخصا وتفجير انتحاري في مقديشو عام 2017 أسفر عن مقتل حوالي 600 شخص.

كما كانت مسؤولة عن هجوم في 2020 على قاعدة جوية أمريكية في خليج ماندا بكينيا، ما أسفر عن مقتل ثلاثة أمريكيين.

وفي 2021، بعد قرار ترامب بسحب القوات الأمريكية، صعدت الشباب هجماتها، لاسيما قرابة الانتخابات الصومالية.

ولطالما كان يعتقد المسؤولون العسكريون الأمريكيون أن الشباب تنوي الهجوم على الولايات المتحدة، لكنها تفتقر إلى القدرات التي تمكنها من ذلك بالوقت الراهن.

ق - د

أحمد الطيبي لنفتالي بينيت:

أنت كاذب وتعرف اسم الضابط الذي قتل شيرين أبو عاقلة

هاجم عضو الكنيست الإسرائيلي عن القائمة العربية، أحمد الطيبي، رئيس الوزراء الإسرائيلي نفتالي بينيت، قائلا إن الأخير «كاذب»، ويعلم اسم الضابط الذي أطلق النار على شيرين أبو عاقلة».

وفي كلمة له أمام الكنيست، توجه الطيبي إلى بينيت قائلا: «بعد بضع ساعات من مقتل أبو عاقلة، خرج بينيت وصرح للإعلام وأدعى أن شيرين قتلت على أيدي فلسطيني.. بينيت أنا أتحداك هنا وأمام الجمهور.. أنت تعرف هوية الضابط الذي أطلق النار على شيرين، أنت تعرف من أي جيب وبندقية مع عدسة تلسكوبية».

فرد بينيت قائلا أنت تكذب. الضابط قال إنه لا يعرف إذا ما أطلق النار باتجاهها».

بدوره قال الطيبي: «أنت الكاذب أنا إذا كذبت سيعرف هذا العالم كله»، مضيفا: «ليس أنا الذي يسميه الجميع بالنصاب».

فرنسا تعرب عن قلقها إزاء خطط تل أبيب لبناء مستوطنات جديدة في الضفة الغربية

أعرب الرئيس الفرنسي، إيمانويل ماكرون، خلال محادثة هاتفية مع رئيس الوزراء الإسرائيلي، نفتالي بينيت، عن قلقه إزاء خطط تل أبيب لبناء مستوطنات جديدة في الضفة الغربية.

وقال الإليزيه في بيان مساء الثلاثاء إن رئيس الجمهورية تحدث عبر الهاتف مع رئيس وزراء إسرائيل نفتالي بينيت.

وأضاف أن ماكرون جدد التأكيد على أهمية علاقة الثقة التي توحد فرنسا وإسرائيل، كما جدد رغبته في تطوير العلاقات الثنائية في كافة المجالات بعد الهجمات التي تعرضت لها إسرائيل في الأسابيع الأخيرة.

وأكد الرئيس الفرنسي على تمسك باريس الراسخ بأمن إسرائيل.

وبينما رحب ماكرون مرة أخرى بتطبيع العلاقات بين إسرائيل وعدة دول في المنطقة، فقد أعرب عن قلقه إزاء الإعلانات الإسرائيلية الأخيرة بشأن بناء مستوطنات جديدة في الضفة الغربية، معلنا رغبته في الإسهام في إحياء جهود السلام في الشرق الأوسط بشكل حاسم.

كما أعرب رئيس فرنسا عن تأثره بوفاة الصحفية شيرين أبو عقلة، وذكر بالأهمية التي توليها باريس لإنهاء التحقيق بسرعة.

ق - د

نائب رئيس مجلس الأمن الروسي، دميتري ميدفيديف:

الدرع النووي الروسي «يهدئ» من يحاول دفعنا إلى حرب عالمية ثالثة

أعلن نائب رئيس مجلس الأمن الروسي، دميتري مدفيديف، أن الدرع النووي الروسي يساعد في ضمان استقلال البلاد منذ سنوات عديدة و»يهدئ» أولئك الذين يحاولون دفعها إلى حرب عالمية ثالثة.

وقال مدفيديف خلال اجتماع في المركز الوطني للفيزياء والرياضيات: «الميزة التاريخية لأولئك الذين عملوا هنا بشكل خاص هي أنه تم إنشاء درع نووي موثوق لروسيا وحلفائنا. وضمن هذا الدرع استقلالنا لسنوات كثيرة، ويساعد أيضا على تهدئة أولئك الذين يحاولون دفع بلدنا نحو حرب عالمية ثالثة أو مشكلة أخرى».

وأضاف: «الشيء الرئيسي هو أنه لا ينبغي على خصومنا أن ينسوا هذا الأمر. وبالطبع، فإن روسيا تتبع الاتفاقات التي تم التوصل إليها على المستوى الدولي والمنصوص عليها في الاتفاقيات الرئيسية والوثائق الرئيسية». وأكد أن موقف موسكو من هذه القضية لم يتغير، فهي تدعو إلى استخدام الطاقة النووية وغيرها من التقنيات والحلول الحديثة للأغراض السلمية والبناءة.

وأردف مدفيديف: «نحن نعيش في عالم من الابتكارات، ومهمتنا هي تحقيق تقدم مستقر وواثق في تنمية الدولة وإيجاد حلول متطورة في أهم الصناعات».

روسيا تنسحب من مجلس دول بحر البلطيق

أعلنت وزارة الخارجية الروسية أن روسيا تنسحب من مجلس دول بحر البلطيق، إلا أن ذلك لن يؤثر على وجودها في المنطقة.

وقال بيان نشر في موقع وزارة الخارجية الروسية الإلكتروني: «ردا على الأعمال العدائية، بعث وزير خارجية الاتحاد الروسي سيرغي لافروف برسالة إلى وزراء البلدان الأعضاء في مجلس دول بحر البلطيق، والمفوض السامي للاتحاد الأوروبي للشؤون الخارجية والسياسة الأمنية، وكذلك إلى أمانة المجلس في ستوكهولم بإشعار بالانسحاب من المنظمة، وفي نفس الوقت قررت الجمعية الفيدرالية لروسيا الاتحادية الانسحاب من المؤتمر البرلماني لبحر البلطيق».

وأشار بيان الخارجية الروسية إلى أن إنهاء العضوية في مجلس دول بحر البلطيق لن يؤثر على وجود روسيا في المنطقة، مضيفا تشديده على أن «محاولات طرد بلدنا من بحر البلطيق محكوم عليها بالفشل. سنواصل العمل مع الشركاء الذين يتحلون بالمسؤولية، وتنظيم النشاطات حول القضايا الرئيسة لتنمية منطقة البلطيق التي هي تراثنا المشترك، وحماية مصالح مواطنينا».

ق - د

عين الجزائر

يومية إخبارية شاملة

حرية و مسؤولية

الأربعاء 18 ماي 2022 م / الموافق لـ 17 شوال 1443 هـ

رسميا.. كاف يحسم الجدل ويعلن موعد وملعب نهائي دوري أبطال إفريقيا بين الأهلي والوداد

ص 13

قبل بدء تصفيات «كان» 2023 / نجوم الخضر بين التألق والمتاعب

نجم سليماني يأفل فيغولي وماندي يعانيان، زروقي في التشكيلة المثالية وبن سبعيني في « العلالي»

ص 12

المنتخب الوطني لأقل من 23 سنة: تحديد يومي 22 و 25 مايو لإجراء المبارتين أمام فلسطين

ص 12

فوزي غلام يقترب من لاتسيو الإيطالي

ص 12

غزال في حضرة الرّئيسَين تبون وأردوغان

قبل بدء تصفيات «كان» 2023 / نجوم الخضر بين التألق والمتاعب

نجم سليماني يأفل فيغولي وماندي يعانيان، زروقي في التشكيلة المثالية وبن سبعيني في « العلالي»

تاج الدين

يتابع الناخب الوطني جمال بلماضي كل كبيرة أوصغيرة بخصوص لاعبي الخضر الذين ينشطون في مختلف الدوريات الأوروبية، وإن كان اغلب اللاعبين يتألقون فإن بعض اللاعبين يعانون في شاكلة الهداف التاريخي لـ «الخضر»إسلام سليماني

شرع الدولي الجزائري إسلام سليماني في البحث عن فريق يلعب له الموسم المقبل حسب ما كشفت عنه وسائل إعلام برتغالية.

وقالت صحيفة "ريكورد" في تقرير لها، ، بأن إسلام الذي سافر إلى موناكو بدأ في دراسة الأمر مع وكيل أعماله خاصة وأن مستقبله لم يعد مقترنا بفريق سبورتينغ لشبونة كما أكده المدرب روبن أموريم في وقت سابق.

نفس المصدر أوضح أن الهدّاف التاريخي للمنتخب الجزائري كان متردد في مغادرة نادي "الأسود"، لكنه قرر السفر إلى فرنسا للنظر في وضعيته.

موقع" ليونينو" الذي يهتم بأخبار ومستجدات سبورتينغ أوضح بأن " السوبر سليم"، يتواجد في فترة استراحة من أجل التفكير فيما هو قادم، فهو على علم بأنه خارج حسابات أموريم.ومن جهة أخرى يعاني سفيان فيغولي مع فريقه التركي ،وهوما جعله يفكر بجد هذه المرة للرحيل وقد يعود هو الآخر إلى الدوري الإسباني.

حال عيسى ماندي في فياريال لا يختلف كثيرا عن وضعية سليماني وفيغولي حيث يعاني هو الآخر ولا يدخل في حسابات مدربه إمري وغاب في معظم المقابلات سواء في البطولة الإسبانية أو رابطة الأبطال ،رغم أنه يعتبر من أحسن المدافعين في منصبه ، وغير مستبعد أن يغير ماندي الأجواء في حال بقاء المدرب الحالي.ولا يختلف اثنان في أن بلايلي لم يبرز بالشكل المنتظر مع فريقه الجديد في فرنسا رغم أنه عاد في آخر الجولتين ليفرض نفسه كأساسي في تشكيلة ناديه

ويظل قائد الخضر يصن ع الحدث ، حيث صار واحدا من أحسن اللاعبين في العالم وفرض نفسه كنجم في مانشيستر سيتي ودخل قائمة أحسن لاعب في الموسم في السيتي إلى جانب دوبروين وسيلفا .

في سياق آخر اختير اللاعب الدولي الجزائري، رامز زروقي ضمن التشكيلة المثالية للجولة 34 والأخيرة من الدوري الهولندي الممتاز، وذلك نظير تألقه مع ناديه تفينتي أنشخيدة في مواجهته الأخيرة أمام فينورد روتردام، يوم الأحد الماضي.

وأدرج موقع "بي.زاد.سي.سبور" الهولندي، نجم "الخضر" ضمن أفضل 11 لاعبا لهذا الأسبوع، مشيدا بتألقه اللافت للانتباه ومساهمته الكبيرة في قيادة تفينتي لتحقيق فوز ثمين خارج الديار على حساب فينورد روتردام الذي إنتهى بنتيجة هدفين مقابل واحد كما منحه تقييم 7.5 من 10 وهو ثاني أفضل تقييم وضعه في تشكيلة الأسبوع الأخير من منافسة "الإيرديفيزي".

ويتواجد مدافع «الخضر» رامي بن سبعيني في أحسن أحواله ، بعدأن صار حديث وسائل الإعلام في ألمانيا وخارجها وهو مرشح للعب في أكبر النواجد وأبرزها دورتموند الذي باشر المفاوضات مع فريقه وحتى برشلونة الساعي لانتدابه

للتذكير فإن المنتخب الوطني تنتظره مواجهة أمام أوغندا يوم الرابع من جوان المقبل، بملعب وهران الجديد وذلك لحساب تصفيات أمم أفريقيا 2023 بكوت ديفوار. قبل التنقل إلى دار السلام لمواجهة الفريق التانزاني.

أخبـار محترفينا ...

غزال في حضرة الرّئيسِين تبون وأردوغان

تلقى الجزائري رشيد غزال لاعب نادي بشكتاش، دعوة من الرئيس التركي رجب طيب أردوغان، لحضور مأدبة عشاء، على شرف رئيس الجمهورية الجزائرية عبد المجيد تبون.

وظهر النجم الجزائري في صورة نشرها عبر حسابه الرسمي على تويتر أمس الثلاثاء، وهو يتوسط الرئيسين ويتجاذب أطراف الحديث مع أردوغان.

ويمتلك غزال شعبية كبيرة في تركيا، إذ يعد أحد أبرز اللاعبين المحترفين هناك، وقدم هذا الموسم مستويات مميزة للغاية رفقة نادي بشكتاش.

وكان غزال قد شارك رفقة المنتخب الجزائري في مباراة الدور الفاصل المؤهل لنهائيات كأس العالم قطر 2022 أمام منتخب الكاميرون، حيث شارك كبديل، وقدم تمريرة الهدف الوحيد الذي سجله المحاربون عبر المدافع أحمد توبة.

فوزي غلام يقترب من لاتسيوالإيطالي

يلوح فريق أوروبي في الأفق، ترغب إدارته في انتداب اللاعب الدولي الجزائري السابق فوزي غلام، في سوق الانتقالات الصيفية المقبلة.

وتنقضي مدّة عقد فوزي غلام (31 سنة) مع نادي نابولي، في الـ 30 من جوان المقبل. عِلما أن إدارة الفريق الإيطالي أعلمت المدافع الجزائري في تاريخ سابق، بِعدم تجديد العقد. وسيخوض غلام آخر مباراة له مع فريق نابولي الأحد المقبل، ضد المضيف نادي سبيسيا. ضمن إطار الجولة الـ 38 والختامية من عمر البطولة الإيطالية. ودخل مسؤولو نادِي لاتسيو الإيطالي في مفاوضات مع مُمثّلي أعمال غلام، على أمل انتدابه هذه الصائفة.

ويُشرف على أعمال فوزي غلام "المناجير" البرتغالي الشهير جورجي ميديز، مثلما هو الشأن لِكريستيانو رونالدو وبرناردو سيلفا وجوزي مورينيو. ويعرف التقني ماورتيسيو ساري مدرب فريق لاتسيو جيّدا لاعبه الجزائري، وهو وراء الرّغبة في انتدابه. يقول الموقع المحلّي "توتو ميركاتو" في تقرير له نشره، الثلاثاء.

بن سبعيني يتصدر قائمة الهدافين في مركز الظهير بـ "البوندسليغا"

تصدر الدولي الجزائري، رامي بن سبعيني، قائمة أكثر اللاعبين تهديفا، في مركز الظهير بالدوري الألماني "البوندسليغا". وهذا، بعد تمكنه من تسجيل أربعة أهداف في الموسم الحالي، مع فريقه بوريسيا موشنغلادباخ.

في إحصائية جديدة، تقاسم الظهير الأيسر الجزائري، رامي بن سبعيني، صدارة هدافي "البوندسليغا"، رفقة لاعب بوريسيا دورتموند، البرتغالي رافاييل غيريرو. وهذا، برصيد أربعة أهداف كاملة، وخلفهما كل من الألماني ديفيد راوم لاعب هوفنهايم ومدافع لايزبرج بنيامين هنريكس برصيد 3 أهداف. وبات بن سبعيني يتمتع بحس تهديفي كبير، منذ التحاقه بنادي بوريسيا موشنغلادباخ الألماني، عام 2019 قادما من نادي رين الفرنسي، الذي توج معه بلقب كأس فرنسا، ما جعل المدرب النمساوي أدولف هوتر، يراهن عليه كثيرا في القاطرة الأمامية، خاصة في الكرات الثابتة.

واقترب بن سبعيني أكثر من أي وقت مضى من الرحيل عن النادي الأماني هذه الصائفة، بعد العروض الكثيرة التي وصلته من أندية أوروبية كبيرة.

جمعها :تاج الدين

شباب قسنطينة يحيل عكاشة على المجلس التأديبي

أعلن مجلس إدارة نادي شباب قسنطينة، اليوم الثلاثاء، إحالة اللاعب حمزاوي عكاشة، على المجلس التأديبي، على خلفية ما بدر منه مع نهاية مباراة الجولة الثلاثين من دور المحترفين الجزائري، أمام اتحاد بسكرة.

وكان عكاشة قد ثار في وجه المدرب خير الدين مضوي، عقب نهاية اللقاء بالتعادل السلبي، بسبب عدم إشراكه طيلة التسعين دقيقة، قبل أن يقرر المدرب إحالته على المجلس التأديبي، مع منعه من المشاركة في التدريبات.

وقال النادي القسنطيني في بيان عبر صفحته الرسمية على «فيسبوك»: «تطبيقًا لقوانين تشريع العمل، وأيضًا القانون الداخلي للشركة الرياضية ذات الأسهم، قررت إدارة الشركة الرياضية، تعليق ممارسة العمل للاعب حمزاوي عكاشة إلى حين مثوله أمام مجلس تأديب الشركة».

وأضاف «قرار التعليق جاء للفصل في التجاوزات التي صدرت منه عقب نهاية اللقاء الذي جمع بين النادي الرياضي القسنطيني، واتحاد بسكرة».

المنتخب الوطني لأقل من 23 سنة: تحديد يومي 22 و 25 مايو لإجراء المباراتين أمام فلسطين

يواجه المنتخب الوطني الجزائري لكرة القدم لأقل من 23 سنة، نظيره الفلسطيني وديا، يومي 22 و 25 مايو بالجزائر العاصمة، تحضيرا للمشاركة في الطبعة 48 لدورة «موريس ريفيلو» (دورة تولون سابقا) المبرمج من 29 مايو الى 12 يونيو المقبل، حسبما علمته «وأج» اليوم الثلاثاء من الاتحادية الجزائرية (فاف).

ويدخل لاعبو المنتخب الوطني، بقيادة المدرب نور الدين ولد علي، في تربص تحضيري بالمركز الفني الوطني بسيدي موسى (الجزائر العاصمة) ابتداء من يوم غد الأربعاء الى غاية 28 من مايو الجاري.

وفي دورة تولون، يتواجد الفريق الجزائري ضمن المجموعة الثالثة رفقة كولومبيا، اليابان وجزر القمر، حيث يدشن «الخضر» المنافسة يوم 31 مايو أمام اليابان، قبل ملاقاة كولومبيا يوم 3 يونيو، ثم جزر القمر بتاريخ 6 يونيو القادم.

وكان منتخب أقل من 23 سنة، قد اختتم معسكره التحضيري الاربعاء الماضي بسيدي موسى، والذي تخللته مباراة ودية مع أكابر نجم بن عكنون (فوز 1-2).

كما خاص الفريق تربصين آخرين، الأول شهر مارس خارج الوطن، تخللته مباراتان وديتان امام موريتانيا بنواكشوط (خسارة1-0، تعادل 0-0)، فيما أجري الثاني من 13 الى 16 أبريل الفارط بسيدي موسى.

وتحضر هذه الفئة لتصفيات كأس افريقيا للامم2023-، حيث يجرى الدور التصفوي الأول من 19 الى 27 سبتمبر القادم.

في حين تقام النهائيات الافريقية في الفترة ما بين 2 و 26 نوفمبر 2023 في انتظار تحديد البلد المنظم، مع العلم ان هذه المنافسة القارية ستكون مؤهلة الى الألعاب الأولمبية 2024 بباريس.

رسميا.. كاف يحسم الجدل ويعلن موعد وملعب نهائي دوري أبطال إفريقيا بين الأهلي والوداد

أعلن الاتحاد الإفريقي لكرة القدم «كاف» رسميا عن إقامة مباراة نهائي دوري أبطال إفريقيا بين الأهلي والوداد المغربي، في المغرب.

ونشر «كاف» عبر موقعه الرسمي تأكيدا بأن نهائي دوري أبطال إفريقيا سيقام على ملعب محمد الخامس بالدار البيضاء يوم 30 مايو الجاري.

وكان الأهلي تأهل إلى المباراة النهائية بعد تغلبه على وفاق سطيف الجزائي بنتيجة (2-6) في مجموع المباراتين، بينما حجز الوداد مقعده في نهائي البطولة بعد تغلبه على بترو أتلتيكو بأربعة أهداف مقابل هدفين.

وتصاعدت الأزمة بين النادي الأهلي والاتحاد الإفريقي لكرة القدم، حيث قرر مسوؤلو القلعة الحمراء تقديم شكوى رسمية في المحكمة الرياضية الدولية، يطلب فيها إلغاء قرار «كاف» إقامة نهائي دوري أبطال إفريقيا في المغرب على ملعب محمد الخامس للعام الثاني على التوالي، مطالبين بتوفير العدالة وتكافؤ الفرص.

وأكد «كاف» على إقامة نهائي الكونفدرالية الإفريقية على ملعب جودسويل أكبابيو الدولي في أويو بنيجيريا، يوم الجمعة المقبل 20 مايو الجاري.

ووصل فريقا نهضة بركان المغربي وأورلاندو بايرتس إلى نهائي كأس الكونفيدرالية.

وكالات

لاعب ميلان الفرنسي ثيو هيرنانديز يدخل تاريخ الدوري الإيطالي بهدف مميز

دخل الفرنسي ثيو هيرنانديز مدافع فريق ميلان، تاريخ الدوري الإيطالي لكرة القدم بعد تسجيله هدفا رائعا ضد أتالانتا ضمن منافسات الجولة الـ37 قبل الأخيرة من «الكالتشيو».

ونجح هيرنانديز في الوصول بالكرة من منطقة جزاء فريقه حتى وصل بالقرب من مرمى أتالانتا، قبل أن يسدد كرة متقنة بيسراه ويرسلها لمعانقة الشباك.

وحسب شبكة «أوبتا» العالمية لإحصائيات كرة القدم، فإن هيرنانديز ركض بالكرة مسافة قدرها 71.6 مترا قبل تسجيل الهدف أمام أتالانتا.

وأضافت أن هذه أطول مسافة قطعها لاعب بالكرة قبل زيارة الشباك في الدوري الإيطالي منذ أن بدأت «أوبتا» بجمع هذا النوع من البيانات في موسم 2015-2014.

يذكر أن المباراة أقيمت أمس الأول وانتهت بفوز «الروسونيري» بهدفين نظيفين.

وكالات

ميسي يسعى لشراء نادي إنتر ميامي قبل الانتقال إليه

ذكرت صحيفة «ماركا» أن الأرجنتيني ليونيل ميسي يخطط للاستثمار في عالم كرة القدم وشراء أسهم في نادي إنتر ميامي الأمريكي.

وارتبط نجم باريس سان جيرمان الحالي بالانتقال إلى الدوري الأمريكي بعد أن يضع حدا لمسيرته في الملاعب الأوروبية، ويعد إنتر ميامي الأكثر اهتماما بالتعاقد معه، علما أن هذا النادي مملوك حاليا لديفيد بيكهام أسطورة الكرة الإنجليزية.

ووفقا لتقرير قناة DirecTV، سيبقى ليونيل ميسي لموسم آخر مع باريس سان جيرمان، ثم سيرحل عن النادي في صيف 2023، ومن المتوقع أن تكون وجهته الأخيرة إلى الدوري الأمريكي.

وأضاف التقرير أن اللاعب البالغ من العمر 34 عاما سينتقل للعب مع نادي إنتر ميامي الأمريكي، لكن قبل أن يفعل ذلك، سيقوم بشراء 35% من أسهم النادي، كتجربة أولى له كمستثمر في عالم الأندية.

وقال خورخي ماس، المدير التنفيذي لإنتر ميامي ، لصحيفة «ميامي هيرالد» في فبراير الماضي: «لا يزال ليو ميسي أحد أفضل اللاعبين في العالم، ومهاراته لم تتضاءل».

ماركا

يوفنتوس يتعادل مع لاتسيو في أمسية وداع كيليني وديبالا

سقط يوفنتوس في فخ التعادل أمام ضيفه لاتسيو 2-2 في أمسية وداع نجميه جورجو كيليني والأرجنتيني باولو ديبالا يوم الاثنين، في ختام الجولة الـ37 من الدوري الإيطالي لكرة القدم.

وتقدم فريق «السيدة العجوز» بهدفين عن طريق الصربي دوشان فلاهوفيتش والإسباني ألفارو موراتا في الدقيقتين 10 و36 على الترتيب.

وفي الشوط الثاني تمكن الضيوف من فرض التعادل بهدفي البرازيلي أليكس ساندرو بالخطأ في مرماه والصربي سيرغي ميلينكوفيتش-سافيتش في الدقيقتين 51 و6+90 على التوالي.

وحظي كيليني البالغ 37 عاما بتكريم جماهير يوفنتوس عندما غادر الملعب في الدقيقة 17، وهو توقيت رمزي دلالة على 17 موسما أمضاها من فريق «السيدة العجوز»، تاركا مكانه للدولي الهولندي ماتيس دي ليخت.

ولعب كيليني اليوم دقائقه الأخيرة مع يوفنتوس على ملعب «أليانز ستاديوم» بعدما أكد الأسبوع الماضي رحيله في نهاية الموسم الحالي.

وحيا كيلييني الذي توج بـ19 لقبا مع يوفنتوس منذ بداية مسيرته معه عام 2005، زملاءه بابتسامة عرضية ومنح شارة القيادة إلى صانع الألعاب الدولي الأرجنتيني باولو ديبالا الذي ودع الجماهير في الدقيقة 78 تاركا مكانه للنرويجي مارتن بالومبو كونها مباراته الأخيرة أيضا في صفوف الفريق، لأن عقده ينتهي هذا الصيف أيضا ولم يتوصل إلى اتفاق مع المسؤولين لتمديده.

وانضم ديبالا البالغ 28 عاما إلى يوفنتوس في العام 2015 وأحرز معه لقب الدوري خمس مرات وجائزة أفضل لاعب في موسم 2020.

وكان يوفنتوس يمني النفس بالعودة الى سكة الانتصارات عقب خسارته المباراة النهائية لمسابقة كأس إيطاليا الأربعاء الماضي أمام غريمه إنتر ميلان 4-2 بعد التمديد (الوقت الأصلي 2-2)، لكنه فرط في فوزه في الوقت بدل الضائع فاكتفى بنقطة واحدة رفع بها رصيده الى 70 نقطة في المركز الرابع مقابل 63 نقطة لفريق لاتسيو صاحب المركز الخامس على جدول ترتيب فرق «الكالتشيو».

أ ف ب

مدرب مانشستر يونايتد يكسر صمته بشأن مستقبل رونالدو مع «الشياطين الحمر»

تحدث إريك تن هاج، مدرب مانشستر يونايتد الجديد، عن مستقبل المهاجم البرتغالي كريستيانو رونالدو للمرة الأولى منذ الإعلان عن دخوله إلى ملعب «أولد ترافورد». ومن المقرر أن يكون رونالدو هو المهاجم الوحيد للشياطين الحمر عند وصول تين هاج، مع انتهاء عقد إدينسون كافاني هذا الصيف.

وادعت بعض المصادر الصحفية أن إيريك تين هاج لا يفكر بالاعتماد على كريستيانو رونالدو في الموسم القادم مع مانشستر يونايتد، وطلب من إدارة النادي التخلص منه في الصيف.

فيما خرجت تقارير أخرى تقول أن رونالدو نفسه لا يريد البقاء في صفوف النادي الإنجليزي، بعد فشل الفريق في التأهل إلى دوري أبطال أوروبا الموسم القادم. وأنهى إريك تن هاج عقده مع أياكس أمستردام قبل ستة أسابيع من بدء العمل في مانشستر يونايتد.

وتحدث المدرب بعد المباراة الأخيرة لأياكس هذا الموسم، في تصريحات نقلتها صحيفة «ديلي ميرور» البريطانية:»ابتداء من الغد سيكون تركيزي منصبا على مانشستر يونايتد، سأقوم بالطبع بالتعمق في الأمور هناك».

وتابع:»رونالدو؟ ما يجب أن أقوله بشأنه هو أنه لا يزال عليَّ أن أبدأ التحليل التفصيلي، لا يزال يتعين عليَّ العمل مع الفريق. لكن دعني أوضح أنه يوجد الكثير من اللاعبين الجيدين في مانشستر يونايتد، علينا أن نجعلهم يعملون كفريق واحد، لكن بالنسبة لرونالدو، إنه عملاق».

على الرغم من خطط تين هاج لإعادة تشكيل فريقه في يونايتد بالكامل، فمن الواضح أن مهاجم ريال مدريد السابق يلعب دورا محوريا في خططه، ويمكن أن يكون الرقم الذي يبني فريقه حوله على المدى القصير.

ومع ذلك، فقد تم ربط النادي بأمثال هاري كين وداروين نونيز مؤخرا، وكلاهما ليسا من عيار اللاعبين لتدفئة مقاعد البدلاء.

صحيفة ميرور

وكيل غاريث بيل يؤكد رحيله عن ريال مدريد.. ويحدد وجهته

أكد جوناثان بارنيت، وكيل أعمال اللاعب الويلزي غاريث بيل مهاجم ريال مدريد الإسباني، قرب رحيل اللاعب البالغ 32 عاما عن الفريق الملكي.

وينتهي عقد بيل مع ريال مدريد بنهاية الموسم الجاري، وقد اتخذ بطل «الليغا» قرارا بعدم التجديد له. وأكد بارنيت خلال تصريحات صحفية اليوم الاثنين، أن بيل سيغادر ريال مدريد عقب نهاية الموسم الجاري ورجح فكرة عودته إلى الدوري الإنجليزي.

وغاب بيل عن معظم مباريات ريال مدريد هذا الموسم، سواء بداعي الإصابة، أو لتفضيل المدرب الإيطالي كارلو أنشيلوتي الدفع بمهاجمين آخرين في المباريات.

وكالات

اجتماع بين باريس سان جيرمان ومبابي لمناقشة تجديد عقده

أكدت تقارير صحفية، اليوم الثلاثاء، أن نادي باريس سان جيرمان الفرنسي سيجتمع بلاعبه كيليان مبابي، لبحث إمكانية تجديد عقده مع الفريق.

وحسب صحيفة " فوت ميركاتو» الفرنسية، فإن مسئولي نادي باريس سان جيرمان سيجتمعون بمبابي مساء اليوم، وغدًا الأربعاء، لإقناعه بالبقاء في صفوف الفريق.

وأشارت الصحيفة إلى أن مبابي لم يتفق على الانضمام لـ ريال مدريد ، ولم يتخذ قراره الخاص بمستقبله حتى الآن، عكس ما ذكرت بعض التقارير الصحفية، كما أنه لم يجتمع بمسئولي نادي العاصمة الإسبانية.

كانت بعض التقارير الصحفية قد أكدت توصل مبابي لاتفاق مع ريال مدريد للانتقال لصفوفه الصيف المقبل.

وينتهي عقد كيليان مبابي مع باريس سان جيرمان بنهاية الموسم الجاري.

عين الجزائر

عين الجزائر
يومية إخبارية شاملة
الأربعاء 18 ماي 2022 م
الموافق لـ 17 شتوال 1443 هـ

الدوري الأمريكي للمحترفين

بوسطن سيلتيكس يقصي ميلووكي باكس ويتأهل لنهائي الشرق

خسر ميلووكي باكس حامل اللقب 4-3 أمام بوسطن سيلتيكس ليودع دوري كرة السلة الأميركي للمحترفين NBA بعد هزيمة ثقيلة 81-109 في المباراة السابعة.

وتأهل سيلتيكس لمواجهة ميامي هيت في نهائي الشرق وهي السلسلة التي تنطلق يوم الثلاثاء المقبل.

ورغم أن اليوناني يانيس أنتيتوكونمبو، أفضل لاعب في نهائيات الموسم الماضي، ساهم بـ25 نقطة، 20 متابعة وتسع تمريرات حاسمة، إلا أنها لم تكن كافية لإبقاء فريقه على المسار الصحيح للدفاع عن لقبه.

وقال العملاق بعد الخروج «الخسارة تؤلم ولكن آمل أن تحفّزنا...أنا فخور بالشباب وبالمجهود الذي بذلوه. كانت لدينا فرص للفوز».

وتابع «أريد معاودة التدريب وتحسين بعض الجوانب في أدائي، وآمل أن أكون بصحة جيدة وأن أستمتع بموسمي العاشر في الدوري».

وكان بوسطن مميزًا عن الرميات الثلاثية محرزًا 22 من 55 محاولة، بينها سبع لغرانت ولیامس الذي أنهى اللقاء مع 27 نقطة، مقابل أربع فقط لميلووكي من 33.

كما ساهم جايسون تايتوم بخمس ثلاثيات في طريقه لإنهاء المباراة مع 23 نقطة، فيما أضاف بايتون بريتشارد أربع ثلاثيات من مقاعد البدلاء من أصل 14 نقطة.

من جانب باكس، ساهم جروي هولیداي بـ21 نقطة مقابل 15 لبروك لوبيز الذي أضاف 10 متابعات.

وكشف مدرب سلتيكس إيكي أودوكا أنه شجّع وليامس للتسديد بشراسة أكبر، معتبرًا أن باكس «قلل من احترام» اللاعب بعدم فرض رقابة مشددة عليه.

قال أودوكا بعد الفوز «قلت له أن يلعب بحرية. هم يقللون من احترامك الليلة أكثر من المباريات السابقة في السلسلة».

فيما أكد وليامس أنه كان سعيدًا جدًا بقبول التحدي «الجميع ردّد إلعب بحرية، استمر في التسديد لذا قلت لنفسي حسنًا، هم يشجعون ذلك، يجب أن أستفيد. كان الامر ممتعًا، كان من الرائع أن نحصد الفوز».

ولم يقدم مدرب ميلووكي مايك بودنهولزر أي حجة للخسارة مقرًا أن بوسطن كان الفريق الافضل في السلسلة «لا يمكنني أن أكون أكثر فخرًا بالفريق. حققنا العديد من النجاحات سويًا ولكن اليوم اصطدمنا بالحائط وكانت نهايتنا».

بيين سبورت

ملاكمة/ مونديال السيدات 2022: الجزائريتان خليف وشايب أمام الهولندية

تواجه الملاكمتان الجزائريتان إيمان خليف (63 كلغ) وإشراق شايب (66 كلغ) في الدور نصف نهائي للطبعة ال12 من بطولة العالم للملاكمة (سيدات) الجارية بمدينة اسطنبول التركية، اليوم الأربعاء، كلا من الهولندية هاينم شيلسي والكندية كافاناغ شارلي.

وتلتقي ايمان خليف منافستها الهولندية، هاينم شيلسي، لحساب المنازلة الثامنة في برنامج الحصة الأولى للدور نصف النهائي التي تنطلق في حدود منتصف النهار بتوقيت الجزائر، فيما ستكون مواطنتها إشراق شايب معنية بالمنازلة السابعة للحصة الثانية من ذات الدور، عندما تواجه الكندية كافاناغ شارلي اعتبارا من الساعة (00ر16 بتوقيت الجزائر).

وكانت الملاكمتان خليف وشايب، قد حققتا، أمس الاثنين، أول إنجاز في تاريخ الملاكمة النسوية الجزائرية عندما بلغتا المربع الذهبي من المونديال، لتضمنان رسميا الميدالية البرونزية لكل منهما، على الاقل.

في الدور ربع النهائي، فازت اشراق شايب على البولونية أنيتا ريجبيلسكا (2-3)، فيما تجاوزت خليف عقبة اليونانية أولغا بافلينا باباداتو بواقع (0-5).

وتعد خليف، ابنة مدينة تيارت (23 سنة)، من بين الأسماء الجزائرية التي يتوسم فيها المختصون القدرة على تشريف الألوان الوطنية في المحافل الدولية، وبإمكانها التألق وتحقيق نتائج جيدة بعد تتويجها بالميدالية الذهبية في الطبعة ال37 من دورة «سترانجا» التي جرت ينابر المنصرم بصوفيا (بلغاريا)، ومن أجل بلوغ النهائي يتوجب عليها التفوق على شيلسي (23 سنة) صاحبة برونزية البطولة الأوروبية لأقل من 20 سنة في 2019.

من جهتها، ستكون شايب أمام مهمة صعبة عندما تلتقي بالكندية كافاناغ شارلي، المتحصلة على ذهبية مونديال2018- بودابيست (المجر).

وبالمقابل، توقف مشوار رميساء بوعلام (50 كلغ) في الدور ثمن النهائي بعد خسارتها أمام التركية، كاكيروغلو بوس ناز. وفي الدور الأول، كانت الملاكمة الجزائرية قد تجاوزت بنجاح عقبة اليابانية شينوهارا هيكارو ب(1-4).

كما أقصيت فتيحة منصوري (فئة 48 كلغ)، من الدور الأول بعد انهزامها أمام الفنزويلية كادينو روخاس تايونيس (5-0).

وافتتحت فعاليات بطولة العالم النسوية للملاكمة يوم الأحد من قبل رئيس الاتحادية الدولية للعبة، أومار كريملاف، بمشاركة قياسية بلغت 310 ملاكمة تمثلن 73 دولة منها الجزائر وتتنافسن عبر 12 وزنا.

وأج

بسنت حميدة تهدي مصر ذهبيتين في بطولة التشيك الدولية لألعاب القوى

نجحت بسنت حميدة بطلة مصر فى ألعاب القوى فى التتويج بميداليتين ذهبيتين خلال مشاركتها ببطولة التشيك الدولية، حيث أحرزت ذهبية سباق 100 متر عدو وسباق 200 متر عدو.

وحققت ذهبية سباق 100 متر عقب حصولها على المركز الأول بزمن 11,12 ثانية وفى سباق 200 متر احرزت المركز الأول بزمن قدره 22,78 ثانية.

وجاء تتويج بسنت في وقت زمني قياسى فى ثلاث ساعات أجريت فيها تصفيات ونهائيات سباقي 100 و200 متر عدو.. كل تلك النجاحات تحققت رغم الظروف الصحية التي كانت تعانيها بسنت خلال مشاركتها حيث تعرضت للإصابة بنزله معوية.

وحافظت البطلة بسنت حميدة على صدارتها لسباقات السرعة كأسرع لاعبة مصرية وعربية.

ويقود تدريب بسنت الكابتن محمد عباس مدرب المنتخب القومي .

ومن جانبه حرص مجلس إدارة الاتحاد المصري لألعاب القوى برئاسة الدكتور سيف شاهين ومجلس ادارته والمدير الفني للاتحاد الدكتور محمد عبدالرؤوف على تهنئة البطلة بسنت حميدة على هذا الانجاز و التتويج بذهبيتين.

صدى البلد

الروسي خاتشانوف يصعد إلى الدور الثاني من بطولة ليون الفرنسية للتنس

تأهل الروسي كارين خاتشانوف إلى الدور الثاني من بطولة ليون الفرنسية لكرة المضرب بعد تغلبه اليوم الاثنين على الفرنسي جيل سيمون بمجموعتين دون مقابل.

وحسم خاتشانوف المباراة لمصلحته بمجموعتين نظيفتين، بواقع: 1-6 و4-6، خلال ساعة واحدة و32 دقيقة.

وسيواجه النجم الروسي البالغ 25 عاما في الدور المقبل من البطولة البالغ مجموع جوائزها أكثر من نصف مليون يورو، السلوفاكي أليكس مولتشان الفائز بدوره على الفرنسي جو ويلفريد تسونغا بمجموعتين دون رد، بواقع: 6-4 و6-4.

يذكر أن سيمون البالغ 37 عاما أعلن مؤخرا اعتزاله عالم الكرة الصفراء بنهاية الموسم الجاري.

وكالات

وفاة ملاكم ألماني من أصول تركية داخل حلبة النزال

توفي الملاكم الألماني ذو الأصول التركية ،موسى ياماك، خلال نزال أقيم في مدينة غارشينغ باي مونيخ، وفقا لصحيفة «بيلد» الألمانية.

ووقعت المأساة يوم الأحد الفائت أثناء مواجهة مع الملاكم الأوغندي حمزة واندیرا.

وسقط ياماك البالغ 38 عاما فجأة على أرض حلبة الملاكمة قبل بدء الجولة الثالثة، وتم نقله إلى المستشفى، لكن لم يتمكن الأطباء من إنقاذه.

وقالت وسائل إعلام ألمانية أن السبب الرسمي للوفاة إصابة الملاكم باحتشاء في عضلة القلب.

وأصبح موسى ياماك محترفا في عالم الملاكمة عام 2017، وفاز في نزاله الأخير في نوفمبر 2021، بلقب WBFed الدولي.

المصدر: لينتا.رو

الروسية ماكاروفا تصعد إلى الدور الثاني من بطولة ستراسبورغ للتنس

تأهلت الروسية يكاتيرينا ماكاروفا إلى الدور الثاني من بطولة ستراسبورغ الفرنسية لكرة المضرب بفوزها اليوم الثلاثاء على الرومانية سورانا كيرستيا بمجموعتين لواحدة. وخسرت ماكاروفا المجموعة الأولى بنتيجة 1-6، قبل أن تنتفض وتقلب الطاولة على منافستها بفوزها بمجموعتين متتاليتين، بواقع: 3-6 و2-6، لتحسم المباراة لمصلحتها خلال ساعة واحدة و34 دقيقة.

وستواجه ماكاروفا في الدور المقبل، الفرنسية أوكيان دودين الفائزة بدورها على الكرواتية آنا كونيوخ بمجموعتين مقابل مجموعة واحدة، نتائجها: 2-6 و6-1 و5-7.

عين الجزائر
يومية إخبارية شاملة
الأربعاء 18 ماي 2022 م
الموافق لـ 17 شتوال 1443 هـ

انطلاق موسم جز صوف الأغنام في أجواء من العادات المتوارثة

يشكل موسم جز صوف المواشي فرصة للمربين بمختلف مناطق ولاية غرداية لإحياء عادات اجتماعية متوارثة وسط أجواء من المودة والتضامن.

ويجمع هذا الحدث السنوي الذي لازال يحتفى به رغم ما تفرضه الحياة المعاصرة من إكراهات عديد مربي الأغنام الذين يحذوهم الحماس الفياض والتآخي في إطار ما يعرف اجتماعيا بـ "التويزة (العمل الجماعي التطوعي) للقيام بعملية جز صوف الأغنام.

وعادة ما تتم هذه العملية في فترة تتقارب فيها نهاية فصل الربيع مع بداية فصل الصيف بمشاركة المربين المدعوين بشكل جماعي للقيام بها في الهواء الطلق بنقاط تقع عموما على مستوى منخفضات أودية المنطقة، مثلما شرح لـ "وأج" عمي الحاج قادة أولاد العربي -وهو مربي ومسؤول في ذات الوقت بالاتحاد الوطني للفلاحين الجزائريين- خلال لقاء معه أثناء عملية جز الصوف ب "السوارق" وهي منطقة ريفية ببلدية متليلي (40 كلم جنوب غرداية).

وأكد بالمناسبة وبنبرة من الافتخار "أن التويزة تعكس قمة التضامن وكرم الضيافة في مجتمعنا، كما أنها تعد مشهدا من تراثنا الموروث عن أسلافنا".

وقد استأنفت حملات جز صوف الأغنام بعد أكثر من سنتين من توقفها بفعل الأزمة الصحية الناجمة عن تفشي فيروس كورونا (كوفيد 19)، والتي شلت كافة مناحي الحياة الاجتماعية، مثلما لاحظ الحاج قادة.

وينتقي ممارسو جز الصوف المتطوعون المجهزون بمقصات كبيرة مشذبة مواقع نظيفة للقيام بهذه المهمة وهم يرددون أثناءها أذكار في مدح الرسول محمد صلى الله عليه وسلم، وذلك بعد تجميع قطعان المواشي ذات الصوف الكثيف والتي جرى تسمينها خلال الفترة الشتوية، حيث يتولى أحدهم القبض على كل رأس لجز صوفها وتخليصها من ثقل معطفها الشتوي (الصوف).

وتعتبر عملية جز الصوف تقنية ضرورية وملزمة من أجل صحة كل حيوان يحمل الصوف، كما أشار من جهته مسؤول شبكة مراقبة الأوبئة لدى المفتشية البيطرية إسحاق كتيلة، موضحا أن الأغنام قد تواجه أخطار صحية تؤدي حتى إلى نفوقها في حال ما لم يتم جز صوفها بانتظام بسبب ارتفاع درجة الحرارة وصعوبة الحركة لديها.

ويعتبر جز الصوف عملية تتطلبها النظافة البيطرية، حيث تساهم في منع ظهور الطفيليات الخارجية (قمل وقراد). كما تسمح لجلد الغنم بالتهوية، وتلطيف درجة حرارتها وتجديد صوفها أيضا، مثلما جرى توضيحه.

وتتخلل أجواء إحياء موسم جز صوف الأغنام توزيع أطباق تقليدية متنوعة التي تعدها بعناية ربات البيوت خصيصا لهذه المناسبة، ويتعلق الأمر بالخصوص ب "الكسكسي" المرصع بلحم الغنم وأكلة "الرفيس" وهي الأطباق التي عادة ما ترافقها وبدون منازع كؤوس الشاي التقليدي المحلى بالنعناع، مصحوبا بموائد الفول السوداني (الكاوكاو) أو الجبن المحلي الطري المعروف ب "الكمارية".

توقع تحقيق نحو 6000 قنطار من صوف الأغنام

يرتقب تحقيق ما يقارب 6000 قنطار من صوف الأغنام برسم موسم جز الصوف الذي انطلق نهاية الأسبوع المنصرم، وهي العملية التي ستمس حوالي 326000 رأس من الأغنام يملكها 3400 مربي، استنادا لمعطيات مديرية المصالح الفلاحية لولاية غرداية.

وينتج كل رأس من الأغنام في المتوسط واحد (1) كلغ من الصوف الصافي، وفقا لما صرح به المكلف بالإحصائيات بمديرية القطاع.

كما يشكل هذا الموعد فرصة لطرح انشغالات المربين أمام مسؤولي قطاع الفلاحة والبياطرة أيضا، حيث يغتنمون المناسبة لاستعراض الصعوبات التي يواجهونها في شعبة الصوف على مستوى المنطقة سيما منها التسويق، إلى جانب كونها فرصة أيضا لتبادل الخبرات بين المهنيين في هذا المجال.

وبالمناسبة أعرب مهنيو شعبة الصوف عن "أسفهم" لتقلص فرص تسويق منتوجهم وتراجع عائدات هذا النشاط الذي أصبح -حسبهم- "غير مرغوب فيه" نتيجة لمنافسة المواد ذات السعر المتدني (إسفنج صناعي وقطن) المستخدمة لنفس الغرض خصوصا في مجال حشو البطانيات والوسائد وغيرها.

كما أبرزوا أيضا غياب اليد العاملة التي كانت مضمونة محليا من طرف المرأة الماكثة في البيت وهو عمل يدوي تتقاضى صاحبتها أجرا زهيدا مع أنه يستغرق وقتا طويلا.

وأثاروا كذلك مشاكل ذات صلة بمناطق الرعي وتدهورها وأثرها على النظام البيئي، ويضاف إلى ذلك ظاهرة الجفاف وتراجع مياه آبار الرعي، وأيضا ندرة وغلاء أعلاف الأنعام.

وعدة سيدي سليمان بن علي ...إحياء محطة روحانية من التراث العريق

تشكل الوعدة السنوية لزاوية الولي الصالح سيدي سليمان بن علي المعروفة ب "زيارة سيدي سليمان" بقصر أولاد أوشن ببلدية أدرار التي يحتفل بها في مثل هذا اليوم من كل سنة محطة روحانية من التراث المحلي العريق.

فبالموازاة مع أداء مراسم ختم تلاوة القرآن الكريم المعروفة ب "السلكة" ترحما على روح الولي الصالح صاحب أقدم زاوية بإقليم "توات" يطلق ساكنة القصر العنان لمختلف الطبوع الفلكلورية المحلية احتفاء بهذه المناسبة التراثية التي تستقطب مئات الوافدين من مختلف جهات الولاية.

ويعتبر طابع "طبل الشلالي" الذي يقام أمسية اليوم الإثنين بساحة القصر أهم حدث فلكلوري الذي يحرص ساكنة القصر وزوارهم من عائلات وأفراد على عدم تفويتها للاستمتاع والفرجة بالأداء المتميز والشيّق لهذا العرض التراثي من طرف شيوخ المديح.

وأشار فنان الطرب المحلي العايدي مبروك وهو من ساكنة المنطقة ومهتم بتراثها الشعبي في تصريح لـ "وأج" الى أن هذه التظاهرة السنوية تعتبر أيضا فرصة للتعريف بمختلف الطبوع الفلكلورية الأخرى التي تشتهر بها المنطقة على غرار "البارود" و "الحضرة" و "القرقابو" والتي تستهوي عشاقها للمشاركة في أدائها بكل شغف إكراما لشخصية الوالي الصالح.

كما يعد "أهلليل" المصنّف تراثا عالميا بإقليم قورارة بولاية تيميمون "ضيف شرف سنوي" في هذه التظاهرة الروحانية من خلال تقديم قصائد هذا اللون التراثي بمنصة ساحة القصر من طرف الجمعيات الثقافية الوافدة من قصور دائرة أوقروت بجنوب ولاية تيميمون.

وفي هذا الجانب أوضح محافظ مهرجان "أهلليل" أحمد جولي الذي يحرص شخصيا على مرافقة هذه الجمعيات إلى قصر أولاد أوشن أن حرص فرق "أهلليل" على المشاركة في زيارة الولي الصالح سيدي سليمان بن علي يترجم مكانة هذه الشخصية التي وضعت لبنة لروابط تاريخية واجتماعية متينة وراسخة بين ساكنة إقليمي "قورارة" و"توات" منذ القدم.

وفي السياق ذاته رسمت نوادي رياضة الفروسية لوحة تراثية بهيجة من خلال أداء عروض "الفنتازيا" بالساحة التي تتوسط بساتين قصر أبا عبد الله المحاذي لقصر أولاد أوشن بحضور عشرات الزائرين من هواة ومحبي مشاهدة هذا النشاط التراثي الترفيهي الذي يعكس أصالة ساكنة المنطقة وتشبثهم بمكونات تراثهم الشعبي.

وتشكل هذه الألوان من الطبوع مجتمعة لوحة فسيفسائية لمختلف الألوان التراثية المعروفة بالمنطقة مما جعل من هذا الموعد الروحاني عامل ضمان للتراث واستدامته والحفاظ عليه جيلا بعد جيل، سيما في ظل حرص عديد الحاضرين على مشاركة تلك الأجواء عبر وسائط التواصل الاجتماعي.

... متفرقات ...

مقتل لاعب كرة قدم مغربي نفذ "قفزة الموت" أمام عائلته

■ **كشفت السلطات عن هوية "السائح" الذي توفي أمام أنظار عائلته، عندما حاول القفز إلى بحيرة، من أعلى صخرة، وأكدت أنه لاعب كرة قدم مغربي سابق.**

وانتشر فيديو مقتل "سائح" في إسبانيا، أمام أنظار عائلته، بعد إقدامه على القفز من جرف صخري إلى بحيرة، وارتطامه بالصخور قبل الوصول للماء، ووفاته فورا.

وكشف الآن أن السائح هو شاب مغربي، كان يقضي إجازة في بلدة سانتا بونسا الواقعة داخل جزيرة مايوركا في إسبانيا، مع زوجته وأطفاله، عندما قرر القفز من جرف ضخم يبلغ ارتفاعه 35 مترا إلى الماء.

وكانت زوجته تصور لحظة قفزه، قبل أن يسقط الشاب البالغ من العمر 31 ما أدى إلى وفاته، بعد ارتطامه بأحد الصخور أثناء القفزة، في فيديو انتشر على وسائل التواصل الاجتماعي.

وبدا على زوجته الصدمة أثناء تصوير لحظة الموت، حيث قالت: "يا إلهي" أثناء ارتطام زوجها بالصخور.

وأكدت السلطات الآن أن الشاب المغربي هو لاعب كرة قدم سابق اسمه مراد لمرابط، كان محترفا مع نادي فيتيس الهولندي.

ونعى النادي الهولندي لاعبه السابق في تغريدة على تويتر، مؤكدة هوية اللاعب.

حوادث مرور...وفاة 46 شخصا وإصابة 1535 آخرين خلال أسبوع

■ **توفي 46 شخصا وأصيب 1535 آخرون بجروح في 1209 حادث مرور، وقع بعدة ولايات من الوطن في الفترة من 8 إلى 14 ماي الجاري، حسب ما أفاد به، أمس الثلاثاء، بيان لمصالح الحماية المدنية.**

وأوضح ذات المصدر أن أثقل حصيلة سجلت بولاية الوادي، بوفاة 8 أشخاص وجرح 33 آخرين على إثر وقوع 23 حادث مرور.

كما قامت وحدات الحماية المدنية، في نفس الفترة، بـ 839 تدخل سمح بإخماد 523 حريق بين منزلي وصناعي وحرائق مختلفة، أهمها كان بولاية الجزائر، بتسجيل 78 تدخلا على إثر نشوب 44 حريق.

أما بالنسبة لعمليات الإجلاء الصحي، فقد قامت وحدات الحماية المدنية خلال نفس الفترة بـ 13024 تدخل، حيث تم من خلالها إسعاف وإجلاء 12632 جريح ومريض إلى المستشفيات.

عين الجزائر
يومية إخبارية شاملة
الأربعاء 18 ماي 2022 م
الموافق لـ 17 شنوال 1443 هـ

السيناريست منال مسعودي لـ «عين الجزائر»

«بنت البلاد» مقتبس بوثيقة قانونية، وإستئناف التصوير الشهر الجاري

حاورتها :دلال بوعلام

■ كشفت منال مسعودي كاتبة سيناريو المسلسل الرمضاني بنت البلاد في حوار خصت به «عين الجزائر» عن استئناف تصوير الموسم الثالث في الشهر الجاري يضم22حلقة، واستكمال الجزء الرابع والأخير في الموسم الرمضاني المقبل.

وأضافت أن سيناريو بنت البلاد مقتبس بوثيقة قانونية من المسلسل التركي العروس الجديدة عكس ما يروّج له البعض على أنه سرق، وأشارت محدثتنا أن العروس الجديدة مكنها من تسليط الضوء على فئة من المجتمع الجزائري محاولة إسقاطه على البيئة الجزائرية بطريقة تجذب انتباه المشاهد الجزائري مؤكدة أن هذا الأخير يفضل رؤية شخصيته على الشاشة.

وردت السيناريست منال مسعودي على من انتقد إهمال البيئة الريفية في المسلسل وأرجعته لظروف خارجة عن إرادة طاقم العمل، كما أضافت أنها تعمل على سيناريو جديد يختلف عن ما قدمته في بنت البلاد.

حقق مسلسل بنت البلاد بموسميه نجاحا كبيرا وخاصة الموسم الثاني من خلال حصده أعلى نسبة مشاهدة، هل كنت تتوقعين ذلك؟

كنت أتوقع نجاحه لكن ليس بهاته الدرجة خاصة أن العمل كان في ديكور منفرد، إلى جانب أن إنتاجه لم يكن ضخما كباقي الأعمال الأخرى التي مرت في شهر رمضان، فضلا على أن بعض الممثلين غير معروفين، والبعض الآخر وجوه مسرحية معروفة على الركح فقط لا التليفزيون... العمل كان بالنسبة لي تحديا، فحاولت إثبات أن العمل الدرامي يستطيع النجاح دون ممثلين معروفين، وقصص تدور أحداثها في ديكور واحد مع بعض المشاهد الخارجية، صحيح كنت متخوّفة من بعض الأشياء لكنني ركزت بالمقابل على بعض النقاط التي بإمكانها إنجاح العمل أهمها العادات والتقاليد والتي اعتبرها بالنسبة لمسلسل «بنت البلاد» نقطة قوة لأن المشاهد الجزائري بحاجة إلى هاته النوعية من المسلسلات، فمثلا مسلسل «ليام» أراه من وجهة نظري يتناول بنسبة 60 بالمئة تقريبا، الطبقة الأرستقراطية أكثر من الحي الشعبي....كما أرى أن ثمة مبالغة كبيرة نوعا ما في المسلسلات المعروضة اليوم في تناول قصص الأثرياء، لكن بالمقابل لو نغير زاوية النظر فنجد أن الأحياء الشعبية هي الأولى بالأعمال الدرامية، كما أعتبر أن الريف في بنت البلاد نقطة قوة أيضا جعله ينجح، بالإضافة إلى الممثلين رغم أنها التجربة الأولى لهم، رغم أنني كنت متخوفة قليلا لكن الحمد الله كان الأداء في المستوى خاصة المسرحيين منهم وهو ما منحني الشجاعة والمواصلة .

بعد الحلقة الأخيرة لـ»بنت البلاد» بدأ المشاهد يتساءل عن النهاية، نريد ولو بعض التلميح عن أحداث الجزء الجديد؟

في الحقيقة أن العمل الدرامي يبقى نفسه لكنه يختلف في النوعية فيوجد العمل التراجيدي ،والعمل الكوميدي والعمل التراجيدي الكوميدي، فمسلسل بنت البلاد من النوع التراجيدي الكوميدي أي يجمع بين الحزن والفرح، وأنا شخصيا أفضل في مثل هاته الأعمال أن لا تكون نهايتها حزينة، ولكن في نفس الوقت لا أستطيع أن أجزم لك أن تكون نهاية سعيدة مئة بالمئة فأي عمل درامي يجب أن يكون فيه خسارة، ربح، سعادة، حزن،...مثل باقي الأعمال من هاته النوعية، لكن أن أقول لك أن النهاية حزينة مأساوية فأؤكد بلا... فبنت البلاد لا يمكن صياغة نهاية حزينة مأساوية لها لسببين أولهما أن المسلسل لا يحتوي نسبة حزن ومأساة كبيرة من البداية فلا أستطيع توظيفها في النهاية، أما السبب الثاني أنني أملك جمهورا من فئة الأطفال يتابعون مسلسل بنت البلاد ليس بعمر 8سنوات وإنما من 16سنة ... فلا أحب التأثير عليهم بالسلب، فمثلا عمل ليام يستطيع أن تكون نهايته مأساوية لأنه موجه لفئة الكبار، أما بنت البلاد ولأنه يضم مشاهد كوميدية استقطب فئة كبيرة من الأطفال والمراهقين وهذا ما يجعلني مضطرة لصياغة نهاية سعيدة، ليس مئة بالمئة ..صراحة لم أكتب بعد النهاية لكن متأكدة أنها لن تكون مأساوية ممكن تكون حزينة نوعا ما لكن مأساوية مستحيل.

هل تم تصوير الجزء الثالث لبنت البلاد ؟و متى سيعرض؟ وهل سيكون الموسم الأخير في ذات الوقت؟

إستئناف تصوير الجزء الثالث سيكون في الشهر الجاري، والعرض سيكون في الصيف على قناة النهار، وبعده سيكون الجزء الرابع وأعتقد أنه سيتم عرضه في رمضان 2023، لكن يمكنني الجزم بأن الجزء الثالث سيكون في موسم الصيف لكسر عادة الأعمال الدرامية التي تبث في شهر رمضان فقط، وبما أن « بنت البلاد» مسلسل طويل فأردنا أن يكون عرض جزء يضم 22حلقة في الصيف ويليه جزء آخر في الموسم الرمضاني المقبل يمكن أن يكون نهاية لهذا العمل.

ربط الكثيرون بين سيناريو «بنت البلاد» وأحداث المسلسل التركي «العروس الجديدة»، فهل العمل مقتبس؟ وإذا كان كذلك كيف نجحتي في إسقاطه على البيئة الجزائرية؟

نعم العمل مقتبس من المسلسل التركي العروس الجديدة، ومسلسل بنت البلاد عمل مقتبس قانونيا لأنه تم شراء سيناريو العروس الجديدة بطريقة قانونية، وحدث تواصل بين الشركتين في الجزائر وتركيا، عكس ما يروّج له البعض أن العمل مسروق وهذا خاطئ، أما الإقتباس فيوجد في كل أنحاء العالم فتركيا تقتبس من كوريا والأخيرة تقتبس من دولة أخرى ....، لكن لم يذكر ذلك في الجينيريك ربما للترويج له وجذب انتباه المشاهد الجزائري، لا أفهم كثيرا في مجال التسويق والإشهار، هذا يرجع للشركة وأذكر أنها تمتلك عقد ينص على ذلك، أما نحن كطاقم عمل بدء بالمنتج إلى المخرج إلى الممثلين لم ننكر كون العمل مقتبسا من مسلسل تركي.

بالنسبة لإسقاطه على البيئة الجزائرية لو كان مسلسلا آخر ربما لا أستطيع لكن العروس الجديدة تمكنت الإقتباس منه لأنه وجهني لفئة من المجتمع تعتبر مهمشة وهم أهل القرى مع أن الأحداث التي تجري في هاته المناطق الصغيرة والقرى والأرياف، من أحداث درامية شخصياتهم ومشاكلهم و الحياء... ربما لا توجد في المدينة، وهي تعتبر فئة اجتماعية ضروري العمل عليها، وإعادة إحياء التراث والرجوع إلى عاداتنا وتقاليدنا، وتفكيرنا والمرأة الجزائرية الحرة والرجل الفحل، وتلك المواصفات التي يحتاجها المجتمع الجزائري اليوم وتراجع عنها خاصة مع غزو مواقع التواصل الإجتماعي التي أبعدتنا عن ماذكرته سابقا.

في الحقيقة قبل ولوجي مجال كتابة السيناريو و... حاولت كثيرا فهم المشاهد الجزائري وماذا يفضل؟... ولاحظت انتقاده لظاهرة التحدث باللغة الفرنسية، وبعض الأحداث التي لا تعبر عن المجتمع الجزائري، فالمشاهد يحبذ رؤية نفسه وما يعيش في الشاشة وهاته النقطة التي نالت إعجابي في العروس الجديدة، فكنت منذ مدة أريد الرجوع لمثل هذا النوع من المسلسلات التي تعبّر عن مجتمعنا، ووجدت أن سيناريو «العروس الجديدة» يتناسب و هدفي كسيناريست، فضلا عن رغبتي في التركيز على قرية تضم جميع لهجات القطر الجزائري، وإثبات الوحدة الوطنية من خلال هذا العمل، إلى جانب عديد المواضيع التي حاولت التطرّق لها منها العائلة...

انتقد البعض تصوير جل أحداث المسلسل داخل البيت، مما أدى إلى إهمال البيئة الريفية والمكانية وثقافة الفضاء، فكيف تردين على ذلك؟

الإهمال لم يكن لا من طرفي ولا من طرف شركة الإنتاج، صحيح بإمكاني وضع مشاهد خارجية، وإضافة ديكور آخر، وقرية أخرى و إرفاقها بعائلات وتوسيع قصة بنت البلاد...وفي الحقيقة أنا كسيناريست أتعبني العمل في ديكور واحد مع أزيد من 10 ممثلين في عائلة واحدة، فما بالك المشاهد، وهذا ليس تقصير مني لكن الظروف التي لم تسمح لنا إنتاجيا بالتوسع، وأعتبرها مبادرة منا لمحاولة تقديم عمل بروح جزائرية حرة، أعلم أنه من الضروري تقديم مشاهد خارجية كمتنفس في العمل الدرامي ، وقد حاولنا تحقيق ذلك في الإنتاج قدر المستطاع، لكن الظروف وقلة الشركات الراعية والميزانية وغيرها حال دون ذلك...أما أنا شخصيا مستعدة لتقديم وعرض مشاهد في جميع الأرياف الجزائرية.

رغم أن المسلسل درامي إجتماعي، سجلنا لقطات كوميدية في العديد من المشاهد، فهل تعمدتِ توظيفها؟ ولماذا؟

أكيد تعمدت توظيف لقطات كوميدية في بعض المشاهد لأن البقاء في ديكور واحد والتنقل بين غرف المنزل وبعض المشاهد الخارجية، يخلق نوعا من الملل لدى المشاهد ويبعث طاقة سلبية في العمل.. فمساحة الديكور الضيقة و المشاهد الحزينة قد تجعل المشاهد يغيّر القناة والمسلسل بحد ذاته، لذلك تعمدت توظيف لقطات كوميدية كمتنفس وبهذا أكون قد أحدثت توازنا وفي نفس الوقت أجذب انتباه الجمهور، فمثلا شخصية الضاوية الطريفة والكوميدية نجحت في تجسيد ذلك رفقة فطوم.

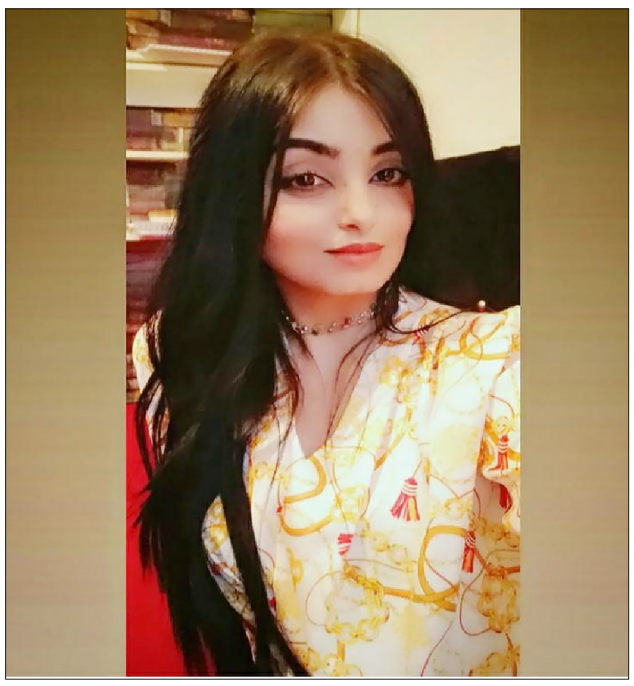

هل تعمل منال مسعودي على سيناريو جديد، وهل سيشبه «بنت البلاد»؟

العمل الذي أعكف عليه حاليا لا يشبه مسلسل «بنت البلاد»...فأنا أحاول تقديم شيء أو نوع لا يوجد في رصيدي بعد...أفضل الظهور في نوع درامي آخر ليس التراجيدي الكوميدي، يشبه مسلسل «ليام»،

"من ذاكرة الشمال" وثائقي يحمل شهادات عن حرب الخليج

يعرض الفيلم الوثائقي السعودي «من ذاكرة الشمال» للمخرج عبد المحسن المطيري، ضمن أفلام مهرجان أفلام السعودية الشهر المقبل.

ويستعرض الفيلم الوثائقي ما يقارب عشر قصص مختلفة من زوايا اجتماعية في الفترة ما بين -1990 1991 أثناء حرب الخليج أو أزمة الكويت، ويركز الفيلم على ذكريات الحرب في الداخل السعودي بوجهات نظر مختلفة.

وتم تصوير العمل في عدة مدن داخل المملكة العربية السعودية، ويستعرض لقطات وصور تعرض لأول مرة ضمن نطاق السينما السعودية ويشارك في الفيلم مايقارب 15 ضيفا يتحدثون عن ذكرياتهم ومواقف متباينة أثناء أزمة الخليج.

وبحسب النقاد يمثل الفيلم عودة للعمل السينمائي من جديد للمخرج عبد المحسن المطيري أحد أهم السينمائيين السعوديين، ممن شاركوا في مجموعة تلاشي السينمائية والتي حققت عددا من الجوائز الخليجية.

وكان قد نشر المخرج عبد المحسن المطيري عبر حسابه الشخصي على «تويتر» فيديو للعرض التشويقي.

ق.ث

«الفوندو» ... رمز موسيقى الساورة

■ **يعد «الفوندو» المستوحى من البيئة الثقافية والروحية الصحراوية والتي تعبّر عن معاناة العمال في مناجم الفحم القديمة بالقنادسة (بشار)، رمز موسيقى منطقة الساورة.**

ونشأت هذه الموسيقى الروحية الملهمة التي تصدر طاقة إيجابية تبعث على الاسترخاء والراحة، في بشار على يد مؤلفها الشهير والعازف المبدع والموهوب على آلة العود المدعو «علا»، واسمه الحقيقي عبد العزيز عبد الله، الذي يعتبر جزء من التراث الثقافي المحلي والوطني.

وتلامس الألحان المتميزة والاستثنائية لموسيقى «الفوندو»، التي يعزفها علا على العود بطريقة ارتجالية ودون استخدام آلات إيقاع في بعض الأحيان، وجدان المستمعين، كما أوضح ممارسي هذا الفن.

وألهم هذا الفن عدة أجيال من عشاق الموسيقى من كلا الجنسين بمنطقة الجنوب الغربي للبلاد، كما ساهم في التعريف بها، في الوطن وخارجه، كلحن موسيقي فريد من نوعه، وطريقة جديدة لعزف العود، هذه الآلة الرئيسية في الفن الموسيقي في المشرق والمغرب العربي، والتي تعتبر أيضا أحد أبرز الآلات الموسيقية في جنوب البلاد.

وتعبّر موسيقى «الفوندو» عن إلهام العازف علا، الذي يترجم حالة نفسية ما من ألم أو فرحة يشعر بها في تلك اللحظة، مثلما عبر عنها ذات يوم «كل ما يؤلمني يخرج».

وقال العازف العراقي الكبير الراحل منير بشير عن موسيقى «الفوندو» «لديكم عازف استثنائي في الجزائر، يدعى علا، الذي يتجاوز عزفه جميع مقامات الموسيقى العربية».

يذكر أن اسم «الفوندو» غير وارد في أي لغة من لغات العالم وفي الأصل كانت المصطلحات التي يستخدمها عمال مناجم الفحم في القنادسة لتحديد عمق حفرة الفحم في المنجم، لأن نقاط الحفر كانت مرقمة والقاع يمثل إثنان «فون دو» (باللغة الفرنسية)، أين كان يعمل والد علا، وأطلق هذا الإسم تكريما من العازف لوالده، وفق ما أفاد به عامر يونسي الناشط في مجال تثمين وترقية التراث الثقافي للساورة بما في ذلك «الفوندو».

جذور موسيقى «الفوندو»

كانت هذه التسمية معروفة في منطقة بشار، قبل أن تطلق على فن علا وطنيا ودوليا، كما أنها لم تكن مصادفة بل تعبر عن الأرض، وعن كافة الثروات التي تزخر بها بما فيها الفحم الحجري، استنادا لذات المتحدث.

ويقول السيد يونسي «الفوندو عبارة عن موسيقى جاءت إلينا من أعماق الأرض، تحمل معها طعم الفحم الممزوج بعرق ودم آبائنا وأجدادنا».

وأردف في هذا السياق قائلا: «وتتميز النوتات الموسيقية للفوندو بكونها جافة وحادة، تعبر عن صرخة ألم قوية، تعود بنا إلى حقبة الاستغلال غير الشرعي لأسلافنا إبان الحقبة الاستعمارية المريرة»، معتبرا أن موسيقى «الريقي» تمثل صدا للراستا، وأن الفوندو هي رمزا لأجيال كثيرة من ساكنة منطقة الجنوب الغربي».

وأشار أيضا الى أن هذه الموسيقى «فريدة من نوعها هادئة وأصيلة وخلابة وحملت اسم الفوندو من أجل تخليد ذكرى كل هؤلاء».

''هذه الموسيقى التي أصبحت اليوم عالمية، تعبر بشكل مثالي عن ثراء التراث الموسيقى والثقافي لمنطقة جنوب الوطن، فضلا عن ارتباط الفنان علا ببيئته الصحراوية ووطنه الأم الجزائر، رغم كونه يعيش منذ عشرات السنين في باريس (فرنسا)»، كما ذكر من جهته عز الدين بن يونس، باحث في التراث الثقافي ومدير سابق لإذاعتي بشار ووهران.

وأكد علا من خلال عديد من الألبومات، ك «القاسمية» و»الزهرة «و «التانكول» و «تاغيت» وغيرها، التي بيعت منها الآلاف من النسخ في الجزائر والخارج، أن «الفوندو» يرمز إلى الساورة والثقافة الجزائرية، علاوة على اعتباره أحد أحسن عازفي العود في الوطن العربي والعالم»، حسبما أشار المتحدث ذاته.

'' العود الذي بين يدي علا، له عينان واسعتان يصدر عنهما كلما داعبت أناملـه الأوتار، لحنا رنانا يشبه وميض النور، الذي يعم جدران المباني الجامدة، ويحول صمت الصحراء إلى تأمل»، يقول رابح سبع، أستاذ في علم الاجتماع والأنثروبولوجيا بجامعة وهران، والذي يمتلك العديد من المقالات الصحفية والأبحاث حول موسيقى الفوندو.

وأضاف «للفوندو نغمات متمردة، تريد أن تمتزج مع خصلات شعر تاغيت القرمزية، المدينة التي تعود إليها أصول عائلة علا''.

وفي هذا الصدد، أبرز عديد الفنانين بمنطقة الساورة أهمية ترسيم وتنظيم جائزة وطنية «علا» للموسيقى الروحية، وذلك بغية ترقية هذا الفن واكتشفاه مواهب شابة جديدة.

تجدر الإشارة الى أن وزيرة الثقافة والفنون كانت قد أعلنت خلال زيارتها إلى ولاية بشار سنة 2020، عن استحداث هذه الجائزة بهدف تطوير هذا النوع من الموسيقى الروحية، وكذا تشجيع الفنانين على الإبداع في العزف على آلة العود.

وفي ذات الشأن يرى الملحن عمار عمرون، الذي يشغل أيضا منصب ممثل محلي لنقابة الفنانين المنضوية تحت لواء الإتحاد العام للعمال الجزائريين «أن إطلاق هذه الجائزة فضلا عن كونها اعترافا وتكريما لرائد الفوندو علا، ستكون بمثابة قيمة مضافة إلى الثقافة والفنانين في البلاد».

كريم محمود عبد العزيز ينشر الإعلان الرسمي لمسلسل "البيت بيتي"

■ **نشر الفنان كريم محمود عبد العزيز الإعلان الرسمي لمسلسل «البيت بيتي»، عبر حسابه الشخصي بموقع التواصل الاجتماعي «انستجرام».**

وعلّق كريم محمود عبد العزيز على الفيديو، كاتبًا: «إعلان مسلسل البيت بيتي على يوم 26 ماي إن شاء الله يعجبكم».

وقرّرت الشركة المنتجة لمسلسل البيت بيتي طرح اولي حلقات العمل يوم 26 ماي الحالي ، علي منصة شاهد vip.

مسلسل «البيت بيتي» من بطولة مصطفي خاطر وكريم محمود عبد العزيز ويشاركهم في العمل الفنانة ميرنا جميل ومي القاضي والفنان سامي مغاوري من إخراج خالد مرعي وتأليف أحمد عبد الوهاب وكريم سامي.

وتدور أحداث المسلسل حول شاب مستهتر يرث من والده قصر عتيق ثم يكتشف المفاجأة، ويبلغ عدد حلقات المسلسل 10 حلقات فقط.

"آمبر هيرد" تعترف بفشلها فى تقديم تبرع بـ 3.5 دولار للأعمال الخيرية

■ **اعترفت آمبر هيرد أخيرًا بالفشل في دفع تبرعها الذي تعهدت به بمبلغ 3.5 مليون دولار للأعمال الخيرية بعد أن زعمت أنها قدمت المساهمة، وفقا لصحيفة «ديلي ميل» البريطانية.**

وقالت آمبر هيرد خلال شهادتها على المنصة أول أمس الإثنين، أن رفع دعوى قضائية ضدها من ديب هو الذي منعها من الوفاء بتعهدها بالتبرّع بكامل تسويه طلاقها البالغة 7 ملايين دولار.

ومع ذلك، ادعت هيرد عدة مرات - بما في ذلك تحت القسم في قضية تشهير ديب لعام 2020 في المملكة المتحدة - أنها تبرعت بالتسوية بأكملها للجمعيات الخيرية.

ظهرت هيرد في البرنامج الحواري الهولندي» RTL Late Night« في عام 2018 حيث قالت: «تم التبرّع بمبلغ إجمالي قدره 7 ملايين دولار - قسمته بين ACLU ومستشفى الأطفال في لوس أنجلوس».

بينما قالت هيرد في المحكمة أول أمس أنها لم تقدم التبرّع الكامل بعد «لأن جوني رفع دعوى قضائية بمبلغ 50 مليون دولار في مارس من عام 2019».

وقالت هيرد «أعتزم الوفاء بكل تعهداتي، أود أن يتوقف عن مقاضاتي حتى أتمكن من ذلك».

أدلى تيرينس دوجيرتي، رئيس العمليات في اتحاد الحريات المدنية الأمريكي والمستشار العام، بشهادته في وقت سابق في القضية وقال إنه حتى الآن تم التبرّع بـ 1.3 مليون دولار فقط من قبل هيرد أو نيابة عنها.

ق.ث

الذكرى الأولى لرحيل الفنان إبراهيم باي إيقونة أغنية الشعبي

■ **تحل هذه الأيام الذكرى الأولى لرحيل إيقونة أغنية الشعبي الفنان إبراهيم باي الذي يلقبه العنابيون بـ «شيخ المدينة» والذي كانت له مكانة خاصة في الساحة الفنية المحلية ويعد قامة مميزة في الوسط الفني.**

ونشأ الفنان إبراهيم باي ابن الحي العريق «المحافر» في أحضان عائلة فنية تجمع بين المالوف والشعبي، بحيث تتلمذ على يد شقيقه الأكبر حسين باي الذي كان بدوره يؤدي أغنية الشعبي قبل أن يصدر في بداية الثمانينيات أربعة أشرطة غنائية تضمنت العديد من أغاني الشعبي الجميلة من بينها «القمري» و «يا مريض ربي يشفيك».

وقد تأثر هذا الفنان الذي يحظى بصوته المميز وشخصيته المتواضعة وعطاءه الفني السخي بقامات وكبار شيوخ أغنية الشعبي على غرار الراحلين بوجمعة العنقيس والهاشمي قروابي.

وترك الفنان الذي رحل عن عمر 73سنة رصيدا غنائيا ثريا يضم أكثر من 40 أغنية من نوع الشعبي أداها في كثير من المهرجانات والمناسبات الفنية المحلية والجهوية والوطنية.

ق/ف

نانسي عجرم تتنكر ببشرة سمراء يوم عيد ميلادها

■ **بطريقة طريفة قرّرت الفنانة نانسي عجرم أن تحتفل بيوم ميلادها، بعيداً عن الأجواء والطرق التقليدية التي يقوم بها الكثير من النجوم خلال احتفالهم بمثل هذه المناسبة.**

حيث نشرت فيديو لها، عبر حسابها الرسمي على موقع « انستغرام» ظهرت فيه وهي تتنكر وتسير في شوارع بيروت احتفالاً بيوم ميلادها.

نانسي علّقت على الفيديو قائلة: «هي أو مش هي أردت الاحتفال بعيد ميلادي بطريقة مختلفة»، وبدت نانسي في الفيديو بوجه أسمر وشعر «كيرلي» وتعرف عليها البعض بينما لم يعرفها آخرون.

جدير بالذكر، أن الفنانة نانسي عجرم شاركت في موسم دراما رمضان المنقضي بغناء تتر مسلسل «يوتيرن».

وتعد مشاركتها في تقديم أغنية المقدمة في مسلسل «يوتيرن» هي الثالثة لها على التوالي، إذ قدمت عام 2020 أغنية مسلسل «سكر زيادة»، وفي عام 2021 قدمت أغنية المسلسل اللبناني «راحو».

عين الجزائر يومية إخبارية شاملة
الأربعاء 18 ماي 2022 م
الموافق لـ 17 شوال 1443 هـ

جمعيات بالتلاغمة تحافظ على الفروسية كموروث ثقافي مميّز للمنطقة

■ **تحرص العديد من الجمعيات المهتمة بالتراث والفولكلور ببلدية التلاغمة (جنوب ميلة) على الحفاظ على الفروسية كموروث ثقافي لا مادي مميز لتراث هذه المنطقة التي لا يزال سكانها إلى اليوم يربون الخيل ويهتمون بها كما أنهم لا يستغنون عنها في المناسبات والاحتفالات.**

وصرّح في هذا السياق رئيس جمعية «العزة والكرامة» للفنتازيا والخيالة لبلدية التلاغمة فريد مناصر لوأج: «انتماؤنا للمنطقة وتمسكنا بتراثها هو ما دفعنا على مدار العديد من السنوات لرفع تحدي الحفاظ على إرثها» حاملين في ذلك شعار: «الأمجاد على خطى الأجداد».

ويعد الفولكلور عموما والفروسية على وجه أخص جزءا مهما من تراث التلاغمة، إذ لا يقتصر الأمر على تقديم استعراضات بل «استذكار لشجاعة ونخوة أجدادنا الفرسان الذي صنعوا أمجادا ظلت حية إلى اليوم منها ما كان من بطولات في مقاومة المستعمر الفرنسي»، وفقا لما أفاد به هذا الناشط الجمعوي.

وذكر أيضا بأن التمسك بهذا التراث والحرص على تواصله يعد من مهام الحركة الجمعوية المحلية قائلا في هذا السياق: «قامت جمعيتنا بتنظيم حدث سنوي بعنوان (التعريف بالموروث الثقافي لمنطقة التلاغمة) نستقبل في كل طبعة من خلاله العشرات من الفرسان من بينهم فرسان أطفال (15-10 سنة) يتنافسون في مهارات التحكم في الخيل والرمي بالبندقية من على ظهورها وهي تركض في المضمار المخصص لذلك».

يضاف إلى ذلك إقامة معارض تتضمن العديد من الأجنحة التي تعرف بكل ما يتعلق بالفروسية من مستلزمات تربية الخيل والعناية بها ولباس الفارس وما يحمله من أدوات وأسلحة أثناء الركوب وكذا جناح الصور التي تعرف بأهم فرسان المنطقة والمناطق المجاورة داخل ولاية ميلة والولايات المجاورة لها التي تتقاسم معها هذا الإرث.

جيل جديد شغوف بالفنتازيا

بدوره، أوضح الفارس ورئيس جمعية «الوئام للأفراح والحفلات والخيالة والفنتازيا» بالتلاغمة، رمضان محاوشي: «نشاطنا الجمعوي أبان لنا عن تعلق المواطنين بالفروسية وكل ما يصاحبها من فولكلور وفنتازيا فأينما توجهنا لإحياء نشاط أو حفل زفاف أو مناسبة نتلمس ذلك الاهتمام بالخيل والفرسان أولا من خلال نظرات المتتبعين لنشاطنا بشغف كبير ثم من خلال تهافت الصغار والشباب لالتقاط الصور مع الفرسان والأحصنة لتخليد الذكرى وتوثيقها من خلال صورة رقمية أو فوتوغرافية».

وأردف الفارس محاوشي: « كثيرا ما يبعث فينا هذا الأمر الاطمئنان على مدى تواصل هذا الموروث على مر الأيام كما يؤكد لنا أننا كجزائريين لا نستغني أبدا عن ماضينا وإن كنا قد ابتعدنا عنه بعض الشيء»، مضيفا «إن ذلك الحنين الممزوج بذوق زمان الذي يتجسد في كل ما هو تراثي يجعل غريزة التعلق تطغى رغم هذا التطور فنجد مكانا لموروثنا بين زخم اهتماماتنا والمتطلبات الحديثة في عصرنا هذا».

من جانبه، اعتبر محافظ التراث الثقافي بالمديرية المحلية للثقافة والفنون، لزغد شيابة بأن التراث «يعني فكرة الانتماء والفروسية كعنصر من تراثنا اللامادي بما يحمله من رمزية للأصالة والشجاعة والشهامة والنخوة والفخر والاعتزاز لا يمكن أن يندثر بسهولة، خصوصا وأن هناك جهودا حثيثة تبذل لصونه والحفاظ عليه».

وهذا ما تقوم به الحركة الجمعوية على غرار جمعيات بلدية التلاغمة التي أنعشت نشاط تربية الخيل وما صاحبه من تواصل موروث الفروسية الذي عادة ما ترافقه الاستعراضات الفولكلورية الجميلة في مشهد نجده قد طغى اليوم على غالبية مناسباتنا وأفراحنا، يضيف ممثل قطاع الثقافة والفنون.

فعلى الرغم من مظاهر التطور والمواكبة من حيث المركبات الفاخرة والموسيقى العصرية، «كثيرا ما نجد الأفراح تتزين بلوحات فولكلورية من بينها استعراضات الخيالة بالزي التقليدي إلى جانب الوصلات الفنية التراثية في الطابع الشاوي أو الزرنة والقصبة وغيرها من الطبوع الخاصة بالموروث السماعي الذي يميز تراثنا الغني»، حسبما خلص إليه نفس المتحدث.

روسيا تغيّر توجيه أحد أقمارها في الفضاء لرصد ظاهرة فلكية

■ **أعلنت مؤسسة «روس كوسموس» أنها قامت بتعديل اتجاه قمر Aist-2D في الفضاء ليرصد ظاهرة الخسوف الكلي للقمر التي حدثت يوم الاثنين الماضي.**

وقالت المؤسسة في منشور على صفحتها على «تليغرام» يوم أول أمس: «صباح الاثنين حدث خسوف كلي للقمر، لكن لم يكن بالإمكان مشاهدته من الأراضي الروسية، ولرصد هذه الظاهرة قمنا خصيصا بتعديل اتجاه قمر Aist-2D في الفضاء والتقاط صور لها».

وأشارت المؤسسة إلى أن الخسوف المذكور استمر لساعة ونصف تقريبا، وتمكن من رؤيته سكان أمريكا الشمالية والجنوبية وأوروبا وإفريقيا وسكان بعض الأجزاء من آسيا

وأوضحت «روس كوسموس» أن كاميرات قمر Aist-2D تكون موجهة عادة نحو الأرض، لكن يتم تعديل وجهتها أحيانا لرصد بعض الأجسام السماوية أو الظواهر الفلكية، ففي مايو 2021 على سبيل المثال تمكنت كاميراته من رصد ظاهرة القمر العملاق وظاهرة خسوف القمر العملاق أيضا، كما تمكن هذا القمر من رصد انحراف المرحلة الثانية من صاروخ Long March 5B الصيني عن مساره في الفضاء.

القطط تعرف اسم مالكها ويمكنها التعرّف على ألقاب أصدقائها من الحيوانات

■ **كشفت دراسة عن القطط معلومات جديدة حول علاقاتها مع مثيلاتها من الحيوانات وأيضًا أصحابها من البشر، حيث أكدت الدراسة على أن الحيوان الأليف اجتماعيًا أقل أنانية مما قد يبدو عليه، لأنه لا يعرف أسماء أصحابه فحسب، بل يعرف أيضًا أسماء أصدقائه القطط.**

وأخضع باحثون يابانيون، 48 قطة للدراسة، والتي عاشت مع اثنين على الأقل من الحيوانات الأليفة الأخرى، أما في منزل عائلي أو في مقهى للقطط، وسمع كل حيوان تسجيلًا لصاحبه وهو ينادي اسم قطة يعيش معها، وذلك وفقًا لتقرير نشرته صحيفة «ديلى ميل» البريطانية.

واستندت نتائج الدراسة على عرض صور للقطط لأقرانهم الذين يعيشون في المنزل أو لقطط أخرى اعتادوا على رؤيتهم بشكل يومي على شاشة الكمبيوتر، وأمضت القطط التسعة عشر الذين يعيشون بمنازل مختلفة وقتًا أطول في التحديق في الصور المعروضة عليهم، ورصد الباحثون أن القطط تفاجأ عندما ذكر اسم قط وظهرت صورة مختلفة لقط آخر.

وأظهرت التجربة التي اجريت بشكل منفصل على القطط، قدرتهم على ربط اسماء القطط بصورهم مما تبين معرفتهم بأسمائهم، وعلى الرغم من أن القطط التى شملها الاستطلاع كانت أقل أداء بشكل عام، إلا أن القطط التى تعيش فى عائلة أكبر حدّقوا لفترة أطول عندما لم تتطابق الصورة مع الاسم.

وقال مؤلفون الدراسة من جامعة كيوتو، إن النتائج تشير إلى أن القطط تعرف أسماء بعضها البعض، وربما أسماء أصحابها، وأضافوا «أحد التفسيرات المحتملة يتعلق بالمنافسة.. حيث قد تتلقى قطة الطعام عندما ينادى المالك اسمها، ولكن ليس عندما تنادى اسم قطة أخرى».

ومع ذلك، فإن القطط لا تتنافس أبدًا مع البشر فى أوقات الوجبات، لذلك يكون لديهم سبب أقل لمعرفة أسماء البشر، ونشرت هذه الدراسة فى مجلة «ساينتفك ريبورتس».

حل لغز قدرة اليعسوب على تصحيح أوضاعه أثناء الطيران

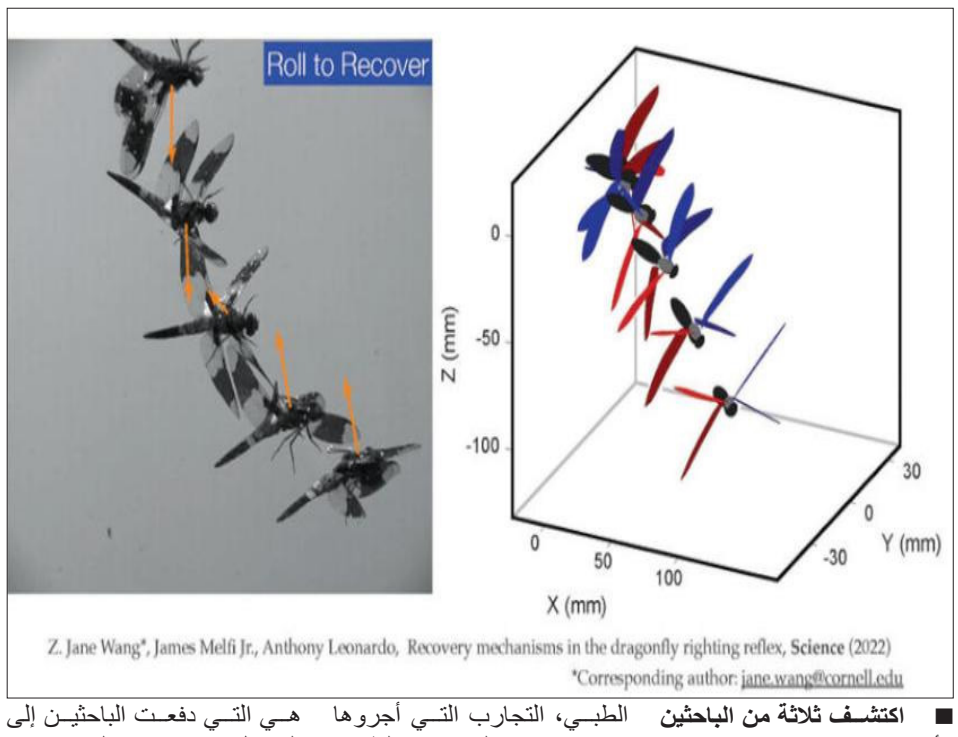

Z. Jane Wang*, James Melfi Jr., Anthony Leonardo, Recovery mechanisms in the dragonfly righting reflex, **Science** (2022)
*Corresponding author: jane.wang@cornell.edu

■ **اكتشف ثلاثة من الباحثين الأميركيين، «الوسائل التي تساعد حشرة اليعسوب على تصحيح أوضاعها من اتجاه مقلوب بسرعة كبيرة أثناء الطيران».**

وفي ورقتهم البحثية المنشورة في العدد الأخير من دورية «ساينس»، وصف الباحثون الذين ينتمون إلى جامعة كورنيل، ومعهد هوارد هيوز الطبي، التجارب التي أجروها مع حشرات اليعسوب الطائرة وما تعلموه من ميكانيكا طيران الحشرة.

وتتميز حشرة اليعسوب الطائرة بأزواج من الأجنحة الشفافة وجسم طويل ورقيق وعيون مركبة متعددة الأوجه، وتتم رؤيتها بشكل عام حول البرك والمستنقعات، وهي معروفة أيضاً بخفة حركتها، وكانت هذه الميزة هي التي دفعت الباحثين إلى التساؤل عن قدرتها على تصحيح أوضاعها أثناء الطيران، عندما تنهار فجأة رأساً على عقب.

وخلال الدراسة جمع الباحثون عينات للدراسة ثم قاموا بقلبها، وتركها تسقط، ووجدوا أن «جميع العينات صححت أوضاعها بسرعة كبيرة وصلت إلى 200 مللي ثانية، لدرجة أن الباحثين لم يتمكنوا من متابعة الإجراء».

وبعد ذلك، رسم الباحثون نقاطاً بيضاء صغيرة على أجنحة وأجساد عينات عدة وصوروها وهم يسقطون باستخدام كاميرا عالية السرعة، وفي مقطع الفيديو البطيء، كانوا قادرين جزئياً فقط على تحديد ما تفعله حشرة اليعسوب لتصحيح أوضاعها.

واستخدم الباحثون الفيديو لإنشاء نموذج ثلاثي الأبعاد محوسب لليعسوب وهم يصححون أوضاعهم، ثم تمكنوا من رؤية ما تفعله الحشرة بالضبط عندما تسقط، حيث كانت تنقل أجنحتها اليمنى واليسرى بزوايا مختلفة قليلاً، ما يجبر جسمها على الدوران حتى تعود مرة أخرى إلى الجانب الأيمن لأعلى، ولاحظوا أن البعض تدحرج إلى اليسار، بينما تدحرج البعض الآخر إلى اليمين، لكن في كلتا الحالتين، كانت النتيجة النهائية هي نفسها، وهي استئناف الرحلة العادية.

تساءل الباحثون بعد ذلك كيف عرفت الحشرات أنها مقلوبة رأساً على عقب، وللعثور على إجابة محتملة، غطوا أعين عدة عينات ثم قلبوها وأسقطوها، ولم تتمكن أي من اليعاسيب من التعافي، ما يشير إلى أنها تستخدم إشارات بصرية للتوجيه.

الجمهورية الجزائرية الديمقراطية الشعبية

وزارة الموارد المائية

ولاية برج بوعريريج

مديرية الموارد المائية

رقم التعريف الجبائي: 099034019000827

إعلان عن طلب العروض الوطني المفتوح مع اشتراط قدرات دنيا

بعد إلغاء الإجراء رقم : 2022/04

تعلن مديرية الموارد المائية لولاية برج بوعريريج عن طلب العروض المفتوح مع اشتراط قدرات دنيا قصد إنجاز أشغال :

الحصة رقم 07 : تجهيز، كهربة وربط خليل انطلاقا من نقب خليل (التجهيز الإلكتروميكانيكي + أشغال الربط).

- يوجه الإعلان عن طلب العروض إلى كل المؤسسات المؤهلة في ميدان الري كنشاط رئيسي والتي تستوفي شروط القابلية التالية :
- حيازة شهادة التأهيل والتصنيف المهنيين في ميدان الري كنشاط الرئيسي الصنف الرابع (04) فما فوق.
- إنجاز خلال السنوات الخمسة الأخيرة مشروع مماثل في التجهيز والكهربة في ميدان الري أو التزويد بالمياه الصالحة للشرب بمبلغ يساوي او يفوق 14.000.000.00 دج.

يجب أن تحتوي العروض على كل من:

أولا : ملف الترشح : و يحتوي على الوثائق التالية :

- التصريح بالترشح (حسب النموذج المرفق) مستعلم ، ممضي ومؤرخ.
- التصريح بالنزاهة (حسب النموذج المرفق) مستعلم، ممضي، مؤرخ و مختوم.
- القانون الأساسي للشركات.
- الوثائق التي تتعلق بالتفويضات التي تسمح للأشخاص بإلزام المؤسسة.
- نسخة من شهادة التأهيل والتصنيف المهنيين صالحة عند تاريخ فتح الأظرفة.
- الحصائل المالية للسنوات الثلاثة الأخيرة مؤشرة من طرف مصالح الضرائب
- شهادات الانتساب للضمان الاجتماعي صادرة من مصالح صندوق الضمان الاجتماعي "CNAS" خلال فترة لا تتجاوز مدة ثلاثة أشهر قبل إيداع العروض + الديبلومات أو شهادات النجاح الخاصة بالمستخدمين المؤمنين أو عقود الإدماج المهني CID, CIP, PID مرفقة بشهادات النجاح بحيث تكون العقود صالحة عند تاريخ فتح الأظرفة
- الوسائل المادية : البطاقات الرمادية + شهادات التأمين بالنسبة للعتاد المتحرك صالحة عند تاريخ فتح الأظرفة و محضر عتاد معد من طرف محضر قضائي خلال السنة الحالية بالنسبة للعتاد غير المتحرك.
- المراجع المهنية: إرفاق شهادات حسن الإنجاز في ميدان التجهيز و الكهربة لقطاع الري أو التزويد بالمياه الصالحة للشرب تتضمن المبلغ و الموضوع صادرة من طرف مصالح متعاقدة عمومية.
- البطاقات التقنية الخاصة بالمضخة والمحرك وخزانة التحكم.

ثانيا : العرض التقني : و يحتوي على الوثائق التالية :

- التصريح بالاكتتاب (حسب النموذج المرفق) مستعلم، ممضي ومؤرخ.
- مذكرة تقنية تبريرية وكل وثيقة تتعلق بمعايير تقييم العروض المحددة ضمن المادة 11 من تعليمة المتعهدين.
- دفتر الشروط يحتوي في أخر صفحته على العبارة " قرئ و قبل مكتوبة بخط اليد

ثالثا : العرض المالي : و يحتوي على الوثائق التالية :

- رسالة التعهد (حسب النموذج المرفق) مستعلمة ،ممضاة ومؤرخة.
- جدول الأسعار الأحادية مستعلم بالأحرف والأرقام، ممضي، مؤرخ ومختوم.
- الكشف الكمي و التقييمي مستعلم، ممضي ، مؤرخ ومختوم.

- يجب أن تشتمل العروض على ملف الترشح وعرض تقني وعرض مالي.
- يوضع ملف الترشح والعرض التقني والعرض المالي في أظرفة منفصلة و مقفلة بإحكام يبين كل منها تسمية المؤسسة ومرجع طلب العروض وموضوعه ، وتتضمن عبارة " ملف الترشح" أو" عرض تقني" أو" عرض مالي" حسب الحالة . وتوضع هذه الأظرفة في ظرف آخر مقفل بإحكام ومغفل ويحمل عبارة:

"لا يفتح إلا من طرف لجنة فتح الأظرفة وتقييم العروض "

طلب العروض رقم 2022/04

الحصة رقم 07 : تجهيز، كهربة وربط خليل انطلاقا من نقب خليل (التجهيز الإلكتروميكانيكي + أشغال الربط).

حددت مدة تحضير العروض بخمسة عشرة " 15 " يوما استنادا لتاريخ أول نشر للإعلان عن المنافسة في النشرة الرسمية لصفقات المتعامل العمومي أوفي الصحافة أو بوابة الصفقات العمومية ، تودع العروض لدى أمانة مديرية الموارد المائية لولاية برج بوعريريج الكائن مقرها بالحي الإداري (دوار السوق سابقا) برج بوعريريج. في التاريخ الموافق لآخر يوم من أجل تحضير العروض قبل الساعة 11.00 سا صباحا.

، وإذا صادف هذا اليوم عطلة أو يوم راحة قانونية فإن مدة تحضير العروض تمدد إلى غاية يوما العمل الموالي.

يتم فتح الأظرفة المتعلقة بملف الترشح و العروض التقنية و المالية في جلسة علنية بمقر مديرية الموارد المائية لولاية برج بوعريريج وخلال نفس الجلسة وذلك في التاريخ الموافق لأخر يوم من أجل تحضير العروض على الساعة 11.00 صباحا.

- إن المترشحين والمتعهدين مدعوين لحضور جلسة فتح الأظرفة.
- يبقى المتعهدون ملتزمون بعروضهم لمدة 90 يوم مضاف إليها مدة تحضير العروض ابتداء من تاريخ إيداع العروض.

المدير

عين الجزائرعدد: 355 / 18 - 05 - 2022

ANEP N° : 2225002344

الجمهورية الجزائرية الديمقراطية الشعبية

مكتب الأستاذ خلاف عبد الله

محضر قضائي لدى مجلس قضاء برج بوعريريج

حي عبد المؤمن شارع سماتي السعيد رقم 11 برج بوعريريج

هـ/035.76.86.79

إعـــلان عـن البيــع بالـمـزاد الـعـلـنـي

المادة 749 من قانون الاجراءات المدنية والإدارية
ليكن في علم الجمهور انه سوف يجرى بجلسة البيوع العقارية بمحكمة برج بوعريريج بيع بالمزاد العلني للعقار المتمثل في:
1) حسب البطاقة العقارية : إن العقار المقصود يتمثل في بناية سكنية تتكون من طابق ارضي مساحته ا96 متر مربع تنتمي للقسم 60 مجموعة ملكية 169 برج بوعريريج حي الحدائق نهج _AD _ رقم 08
2) و حسب تقرير الخبرة المعد من طرف الخبير العقاري بن عثمان النواري المودعة لدى أمانة ضبط المحكمة بتاريخ 24/11/2020 تحت رقم الإيداع 697و بالنتيجه الحكم ببيع العقار المشاع بين أطراف بالدعوى محل النزاع بالمزاد العلني و الذي هو عبارة عن بناية سكنية تتكون من طابق ارضي مساحتها 96 مترمربع تنتمي للقسم 60 مجموعة ملكية 169 برج بوعريريج حي الحدائق نهج _AD_ رقم 08
في القضية التي تعرض :
1/ ورثة المرحوم بوخاري الشريف ابن مسعود وتسعديت مرابط وهي زوجته : قاسمي جميلة بنت الشريف
الساكنة : حي الحدائق شارع اد رقم 08 برج بوعريريج
ضد:
1/ ورثة المرحوم بخاري الشريف ابن مسعود وتسعديت مرابط وهم أبنائه: بوخاري دليلة بنت الشريف
2/ بوخاري فطوم بنت الشريف 3/ بوخاري الجمعي بن الشريف 4/ بوخاري صخرية بنت الشريف
5/ بوخاري رابح بن الشريف 6/ بوخاري الناصير ابن الشريف
الساكنون ب: حوزة فاطمي شارع bd رقم 20 برج بوعريريج
وانه بناء على تنفيذ حكم صادر عن محكمة برج بوعريريج القسم العقاري بتاريخ : 12/04/21 فهرس رقم 01886/21 ، رقم الجدول: 00170/21 والممهور بالصيغة التنفيذية المؤرخة في 23/09/2021 تحت رقم 2497/21 وقد حدد السعر الافتتاحي ب: 4.609.000.00 دج (أربعة ملايين وستة مائة وتسعة ألف دينار جزائري)
وحددت جلسة البيع يوم : 14/06/2022 على الساعة العاشرة صباحا بقاعة الجلسات رقم 02 بمقر محكمة برج بوعريريج ولكل الاستعلامات اتصلوا بمكتب المحضر القضائي.
المحضر القضائي

الجمهورية الجزائرية الديمقراطية الشعبيـــــة

ولاية: برج بوعريريـــج

دائرة:بئر قاصد علي

بلدية:بئر قاصد علي

مصلحة الشؤون الاجتماعية

رقم: 02......../ 2022

وصل استلام التبليغ بتغيير الهيئة التنفيذية

طبقا لأحكام المادة 18 من القانون رقم 12/06 المؤرخ في 12/01/2012. الموافق لـ: 18 صفر عام 1433 ه المتعلق بالجمعيات. تم هذا اليوم: 16 ماي 2022. استلام مذكرة التعديلات المؤرخة في : 28/02/2022 رقم 02 المتعلقة بتغيير تشكيلة الهيئة التنفيذية للجمعية المحلية ذات الطابع الديني المسماة:
الجمعية الدينية لمسجد بلال بن رباح قرية لخنيق * بئر قاصد علي *
المسجلة تحت رقم: 11/2012 بتاريخ : 25/01/2012.
المقيمة بـ: مسجد بلال بن رباح (قرية لخنيق) بئر قاصد علي.
يترأسها السيد: **زيداني حسـان.**

الشركة المدنية المهنية للمحضرين القضائيين سعدودي العمري /لسعد محمد
لدى اختصاص مجلس قضاء برج بوعريريج
الهاتف: 035.63.20.58
إعلان عن بيع عقار مشاع بالمزاد العلني
طبقا للمادة 749و مايليها من قانون الإجراءات المدنية و الإدارية

بطلب من / ورثة سعود شعبان بن الشريف وهم // -1 سعود محمد الشريف بن شعبان, العنوان : راس الوادي , 02 - سعود محمد الصالح بن شعبان , العنوان . راس الوادي , -03 سعود علي بن شعبان , العوان : راس الوادي , 04 - سعود زهية بنت شعبان , العنوان : راس الوادي , -05 سعود غنية بنت شعبان , العنوان : راس الوادي , 08 - سعود خليدة بنت شعبان , العنوان راس الوادي , -07 سعود نادية بنت شعبان , العنوان . رأس الوادي , -08 سعود خليدة بنت شعبان , العنوان : راس الوادي ,-9 سعود أمال بنت شعبان , العنوان : راس الوادي , -10 سعود حياة بنت شعبان , العنوان : راس الوادي , بواسطة محاميتهم الأستاذة نكاع نادية.
ضد/-1 سعود لحسن بن شعبان , الساكن ب/شارع شراد بلقاسم لراس الوادي ,02 - سعود فارق شعبان , الساكنب/ شارع شراد بلقاسم راس الوادي
- تنفيذا للحكم الصادر عن محكمة راس الوادي, القسم : العقاري بتاريخ : 2020/07/08 , فهرس رقم : 00975/20 جدول رقم : 02504/19 المرفق بشهادة عدم الاستئناف المؤرخة في 2020/11/23 رقم 465 و شهادة عدم المعارضة المؤرخة في 2020/11/23 رقم 465/2020, و الممهور بالصيغة التنفيذية المؤرخة في 03/12/2020 رقم 1291/20
- بناء على قائمة شروط البيع للعقار المعين ادناه و المودعة بأمانة ضبط محكمة راس الوادي بتاريخ : 15/12/2020 تحت رقم : 82/ إ ق ش ب/2020.
- بناء على الاشهاد الصادر عن امين الضبط بمحكمة راس الوادي بعدم وجود اعتراض المؤرخ في 06/01/2021.
- بناءا على الامر بتحديد جلسة بيع بالمزاد العلني الصادر عن السيد رئيس محكمة راس الوادي بتاريخ : 11/01/2021 , رقم 62/20.
- يعلن الأستاذ لسعد محمد عضو الشركة المدنية المهنية للمحضرين القضائيين لدى اختصاص مجلس قضاء برج بوعريريج الكائن مكتبنا بحي أول ماي رأس الوادي, بانه سيتم البيع بالمزاد العلني/
- بقاعة الجلسات بمقر محكمة راس الوادي يوم : 2022/06/01 على الساعة الحادية عشر صباحا للعقار المتمثل في :
تعيين العقار : قطعة ارض عليها بناية ذات واجهتين تحتوي على ثلاث طوابق ذات استعمال سكني و الطابق الارضي ذو تجاري حدودها من الشمال القطعة رقم70, من الجنوب طريق رئيسي, من الشرق القطعة رقم 73 و منالغرب طريق رئيسي(حسب خبرة الخبير العايب محمد المصادق عليها) تنتمي الى قسم 48 مجموعة ملكية 69 مساحتها 355 متر مربع, تقع بشارع شراد بلقاسم ببلدية راس الوادي دائرة محافظتها العقارية و القضائية رأس الوادي وولايتها برج بوعريريج.
أصل الملكية : بموجب الإجراء الأولي للإشهار التقييد بالسجل العقاري تطبيقا لأحكام المادة 12 من المرسوم 76/63 المؤرخ في 1976-03-25 المعدل و المتمم و تنفيذا لأحكام المذكرة رقم 2421 المؤرخة في : 02/05/2003 الخاصة بتسوية حساب مجهول , مشهر في 17 ماي 2012 حجم 38 تربيعة 23.
السعر الافتتاحي : يسقى السعر المراد البيع به يخضع للمزايدة انطلاقا من المبلغ المقدر ب /ستة وثلاثون مليون دينار جزائري (36.000.000 دج) و يباع العقار لمن تقدم بأعلى عرض
شروط البيع : إضافة إلى الشروط المذكورة في قائمة شروط البيع فان الراسي عليه المزاد يدفع حال انعقاد الجلسة خمس الثمن والمصاريف والرسوم المستحقة , ويدفع المبلغ المتبقي في اجل أقصاه ثمانية (08) أيام بأمانة ضبط المحكمة.
ولمزيد من المعلومات وللاطلاع على قائمة شروط البيع الاتصال بمكتب المحضر القضائي المذكور اعلاه او بكتابة ضبط لدى محكمة رأس الوادي.
المحضر القضائي

الشركة المدنية المهنية للمحضرين القضائيين سعدودي العمري - لسعد محمد
لدى اختصاص مجلس قضاء برج بوعريريج
الهاتف : 03563.20.58
اعلان عن بيع عقار مشاع بالمزاد العلني
طبقا للمادة 749 من قانون الاجراءات المدنية و الادارية

- بطلب من المدعو / بلهوشات التونسي بن عبد القادر العنوان / بلدية تكستار
ضد / ورثة بلهوشات عبد القادر بن لخضر
وهم : بلهوشات الجزائري بن عبد القادر و من معه - العنوان // ولاية سطيف
- تنفيذا للحكم الصادر عن محكمة رأس الوادي القسم العقاري بتاريخ : 2019/07/10 فهرس رقم 19/01769 جدول رقم 19/00731 المرفق بشهادة عدم الاستئناف المؤرخة في 2019/12/26 رقم 19/975 و شهادة عدم المعارضة المؤرخة في 2019/12/26 رقم 19/975 , والممهور بالصيغة التنفيذية المؤرخة في 2019/12/29 رقم 2019/1192
-بناء على قائمة شروط البيع للعقار المعين أدناه المودعة بأمانة ضبط محكمة رأس الوادي بتاريخ : 2021/09/05 تحت رقم : 79/م إ ق ش ب/21.
- بناء على الإشهاد الصادر عن امين الضبط بمحكمة رأس الوادي بعدم وجود اعتراض المؤرخ في 2021/09/28.
- بناء على الأمر بتحديد جلسة بيع بالمزاد العلني الصادر عن السيد رئيس محكمة رأس الوادي المؤرخ في : 2021/10/03 تحت رقم 21/1808.
- - يعلن الاستاذ لسعد محمد عضو الشركة المدنية المهنية للمحضرين القضائيين لدى اختصاص مجلس قضاء برج بوعريريج الكائن مكتبنا بحي أول ماي راس الوادي , بانه سيتم البيع بالمزاد العلني / بقاعة الجلسات بمقر محكمة رأس الوادي يوم : 2022/06/08 على الساعة الحادية عشر صباحا, للعقار المتمثل في :
تعيين العقار : قطعة ارض طبيعتها فلاحية , تنتمي الى قسم 03 مجموعة ملكية 45 مساحتها 03 هكتار 42 آر 50 سنتآر ,و حسب الخبرة المنجزة من طرف الخبير اصفيران الشريف مشيد عليها بناية بطابق ارضي شيدت من طرف بلهوشات خالد و لكن تم تعريتها و نزع كل مستلزماتها و هي مغروسة بعدة اشجار مثمرة تم قلعها كذلك , تقع ببلدية تكستار , دائرتها محافظتها العقارية بئر قاصد علي , و المدنية عين تاغروت و القضائية رأس الوادي , وولايتها برج بوعريريج.
اصل الملكية / بموجب الإجراء الاولي للإشهار ترقيم نهائي بالسجل العقاري , تطبيقا لأحكام المادة 14 من المرسوم 63/76 المؤرخ في 1976-03-25 المعدل و المتمم , تقييد في 1998/01/03 حجم 01 تربيعة 508
- تحديد ثمن العقار : يبقى السعر المراد به للبيع يخضع للمزايدة انطلاقا من السعر الافتتاحي بعد انقاص العشر المقدر ب/ عشرة ملايين وثلاثمائة وسبعة وخمسون الف وثمانمائة و خمسة وسبعون دينار جزائري (10.357.875.00 دج) ويباع العقار لمن تقدم بأعلى عرض.
اضافة الى الشروط المذكورة في قائمة شروط البيع فان الراسي عليه المزاد يدفع حال انعقاد الجلسة خمس الثمن و المصاريف و الرسوم المستحقة و يدفع المبلغ المتبقي في اجل ثمانية ايام بأمانة ضبط المحكمة.ولمزيد من المعلومات او للاطلاع على قائمة شروط البيع الاتصال بالمكتب بالعنوان المذكور اعلاه او بأمانه ضبط محكمة راس الوادي
المحضر القضائي

الشركة المدنية المهنية للمحضرين القضائيين سعدودي العمري - لسعد محمد
لدى اختصاص مجلس قضاء برج بوعريريج
الهاتف : 03563.20.58
اعلان عن بيع عقار مشاع بالمزاد العلني
طبقا للمادة 749 من قانون الاجراءات المدنية و الادارية

- بطلب من المدعو / بلهوشات التونسي بن عبد القادر العنوان / بلدية تكستار
ضد / ورثة بلهوشات عبد القادر بن لخضر
وهم : بلهوشات الجزائري بن عبد القادر و من معه - العنوان // ولاية سطيف
تنفيذا للحكم الصادر عن محكمة رأس الوادي القسم العقاري بتاريخ : 2019/07/10 فهرس رقم 19/01769 جدول رقم 19/00731 المرفق بشهادة عدم الاستئناف المؤرخة في 2019/12/26 رقم 19/975 و شهادة عدم المعارضة المؤرخة في 2019/12/26 رقم 19/975 , والممهور بالصيغة التنفيذية المؤرخة في 2019/12/29 رقم 2019/1192 .
-بناء على قائمة شروط البيع للعقار المعين أدناه المودعة بأمانة ضبط محكمة رأس الوادي بتاريخ : 2021/09/05 تحت رقم : 78/م إ ق ش ب/21.
- بناء على الاشهاد الصادر عن امين الضبط بمحكمة راس الوادي بعدم وجود اعتراض المؤرخ في 2021/09/28.
- بناء على الامر بتحديد جلسة بيع بالمزاد العلني الصادر عن السيد رئيس محكمة راس الوادي المؤرخ في : 2021/10/03 تحت رقم 21/1809.
- - يعلن الاستاذ لسعد محمد عضو الشركة المدنية المهنية للمحضرين القضائيين لدى اختصاص مجلس قضاء برج بوعريريج الكائن مكتبنا بحي أول ماي راس الوادي , بانه سيتم البيع بالمزاد العلني / بقاعة الجلسات بمقر محكمة رأس الوادي يوم : 2022/06/08 على الساعة الحادية عشر صباحا, للعقار المتمثل في :
تعيين العقار : قطعة ارض طبيعتها فلاحية ,الأشياء المحتملة طريق, تنتمي الى 03 مجموعة ملكية 76 مساحتها 03 هكتار 83 آر 75 سنتآر , و حسب الخبرة المنجزة من طرف الخبير اصفيران الشريف مشيد عليها بناية بطابق ارضي غير مغطى شيدت من طرف بلهوشات اليزيد و هي مغروسة بعدة اشجار,تقع بالمكان المسمى سيدي ميهوب ببلدية تكستار , دائرتها محافظتها العقارية بئر قاصد علي , و المدنية عين تاغروت و القضائية رأس الوادي , وولايتها برج بوعريريج.
اصل الملكية / بموجب الإجراء الأولي للإشهار ترقيم نهائي بالسجل العقاري , تطبيقا لأحكام المادة 14 من المرسوم 63/76 المؤرخ في 1976-03-25 المعدل و المتمم , تقييد في 1998/01/03 حجم 01 تربيعة 510 و بالنسبة ل / بلهوشات جميلة , بلهوشات ربيحة , بلهوشات أحمد , بلهوشات عبد العزيز بموجب الاجراء السابق و بموجب عقد هبة في200/01/20 محرر من طرف الاستاذ داودي موثق أنذاك براس الوادي مشهر بتاريخ 200/05/25 حجم 193 رقم 55..
- تحديد ثمن العقار : يبقى السعر المراد به للبيع يخضع للمزايدة انطلاقا من السعر الافتتاحي بعد انقاص العشر المقدر ب/احدى عشر مليون ومئتان واربعة وثمانون الف وثلاثمائة واثنى عشر دينار جزائري وخمسون سنتيم (11.284.312.50 دج) ويباع العقار لمن تقدم بأعلى عرض
-اضافة الى الشروط المذكورة في قائمة شروط البيع فان الراسي عليه المزاد يدفع حال انعقاد الجلسة خمس الثمن و المصاريف و الرسوم المستحقة و يدفع المبلغ المتبقي في اجل ثمانية ايام بأمانه ضبط المحكمة. ولمزيد من المعلومات او للاطلاع على قائمة شروط البيع الاتصال بالمكتب بالعنوان المذكور اعلاه او بأمانه ضبط محكمة راس الوادي
المحضر القضائي

الشركة المدنية المهنية للمحضرين القضائيين سعدودي العمري - لسعد محمد
لدى اختصاص مجلس قضاء برج بوعريريج
الهاتف : 03563.20.58
اعلان عن بيع عقار مشاع بالمزاد العلني
طبقا للمادة 749 من قانون الاجراءات المدنية و الادارية

- بطلب من المدعو / بلهوشات التونسي بن عبد القادر العنوان / بلدية تكستار
ضد / ورثة بلهوشات عبد القادر بن لخضر
وهم : بلهوشات الجزائري بن عبد القادر و من معه - العنوان // ولاية سطيف
-تنفيذا للحكم الصادر عن محكمة رأس الوادي القسم العقاري بتاريخ : 2019/07/10 فهرس رقم 19/01769 جدول رقم 19/00731 المرفق بشهادة عدم الاستئناف المؤرخة في 2019/12/26 رقم 19/975 و شهادة عدم المعارضة المؤرخة في 2019/12/26 رقم 19/975 , والممهور بالصيغة التنفيذية المؤرخة في 2019/12/29 رقم 2019/1192 .
-بناء على قائمة شروط البيع للعقار المعين أدناه المودعة بأمانة ضبط محكمة رأس الوادي بتاريخ : 2021/09/05 تحت رقم : 77/م إ ق ش ب/21.
- بناء على الإشهاد الصادر عن امين الضبط بمحكمة رأس الوادي بعدم وجود اعتراض المؤرخ في 2021/09/28.
- بناء على الأمر بتحديد جلسة بيع بالمزاد العلني الصادر عن السيد رئيس محكمة رأس الوادي المؤرخ في : 2021/10/03 تحت رقم 21/1812.
- - يعلن الاستاذ لسعد محمد عضو الشركة المدنية المهنية للمحضرين القضائيين لدى اختصاص مجلس قضاء برج بوعريريج الكائن مكتبنا بحي أول ماي راس الوادي , بانه سيتم البيع بالمزاد العلني / بقاعة الجلسات بمقر محكمة رأس الوادي يوم : 2022/06/08 على الساعة الحادية عشر صباحا, للعقار المتمثل في :
تعيين العقار : قطعة ارض شاغرة , طبيعتها فلاحية , تنتمي الى 04 مجموعة ملكية 04 مساحتها 05 هكتار 55 آر 00 سنتآر , تقع ببلدية تكستار , دائرتها محافظتها العقارية بئر قاصد علي , و المدنية عين تاغروت و القضائية رأس الوادي , وولايتها برج بوعريريج.
اصل الملكية / بموجب الإجراء الاولي للإشهار ترقيم نهائي بالسجل العقاري , تطبيقا لأحكام المادة 14 من المرسوم 63/76 المؤرخ في 1976-03-25 المعدل و المتمم , تقييد في 1998/01/03 حجم 01 تربيعة 511
- تحديد ثمن العقار : يبقى السعر المراد به للبيع يخضع للمزايدة انطلاقا من السعر الافتتاحي بعد انقاص العشر يقدرب/ عشرة ملايين وثلاثمائة وتسعة وثلاثون الف وستمائة وخمسون دينار جزائري (10.339.650.00 دج) ويباع العقار لمن تقدم بأعلى عرض.
المعين بموجب الامر الصادر عن رئيس محكمة راس الوادي بتاريخ : 2021/03/11 رقم 21/545.
اضافة الى الشروط المذكورة في قائمة شروط البيع فان الراسي عليه المزاد يدفع حال انعقاد الجلسة خمس الثمن و المصاريف و الرسوم المستحقة و يدفع المبلغ المتبقي في اجل ثمانية ايام بأمانة ضبط المحكمة.ولمزيد من المعلومات وللاطلاع على قائمة شروط البيع الاتصال بالمكتب بالعنوان المذكور اعلاه او بأمانة ضبط محكمة راس الوادي.
المحضر القضائي

الشركة المدنية المهنية للمحضرين القضائيين سعدودي العمري - لسعد محمد
لدى اختصاص مجلس قضاء برج بوعريريج
الهاتف : 03563.20.58
اعلان عن بيع عقار مشاع بالمزاد العلني
طبقا للمادة 749 من قانون الاجراءات المدنية و الادارية

- بطلب من المدعو / بلهوشات التونسي بن عبد القادر العنوان / بلدية تكستار
ضد / ورثة بلهوشات عبد القادر بن لخضر
وهم : بلهوشات الجزائري بن عبد القادر و من معه - العنوان // ولاية سطيف
-تنفيذا للحكم الصادر عن محكمة رأس الوادي القسم العقاري بتاريخ : 2019/07/10 فهرس رقم 19/01769 جدول رقم 19/00731 المرفق بشهادة عدم الاستئناف المؤرخة في 2019/12/26 رقم 19/975 و شهادة عدم المعارضة المؤرخة في 2019/12/26 رقم 19/975 , والممهور بالصيغة التنفيذية المؤرخة في 2019/12/29 رقم 2019/1192 .
-بناء على قائمة شروط البيع للعقار المعين أدناه المودعة بأمانة ضبط محكمة رأس الوادي بتاريخ : 2021/09/05 تحت رقم : 75/م إ ق ش ب/21.
- بناء على الإشهاد الصادر عن امين الضبط بمحكمة رأس الوادي بعدم وجود اعتراض المؤرخ في 2021/09/28.
- بناء على الأمر بتحديد جلسة بيع بالمزاد العلني الصادر عن السيد رئيس محكمة رأس الوادي المؤرخ في : 2021/10/03 تحت رقم 21/1810.
- - يعلن الاستاذ لسعد محمد عضو الشركة المدنية المهنية للمحضرين القضائيين لدى اختصاص مجلس قضاء برج بوعريريج الكائن مكتبنا بحي أول ماي راس الوادي , بانه سيتم البيع بالمزاد العلني / بقاعة الجلسات بمقر محكمة رأس الوادي يوم : 2022/06/08 على الساعة الحادية عشر صباحا, للعقار المتمثل في :
تعيين العقار : قطعة ارض شاغرة طبيعتها فلاحية , تنتمي الى قسم 03 مجموعة ملكية 89 مساحتها 03 هكتار 55 آر 62 سنتآر , تقع ببلدية تكستار , دائرتها محافظتها العقارية بئر قاصد علي , و المدنية عين تاغروت و القضائية رأس الوادي , وولايتها برج بوعريريج.
اصل الملكية / بموجب الإجراء الاولي للاشهار ترقيم نهائي بالسجل العقاري , تطبيقا لاحكام المادة 14 من المرسوم 63/76 المؤرخ في 1976-03-25 المعدل و المتمم , تقييد في 1998/01/03 حجم 01 تربيعة 515.
- تحديد ثمن العقار : يبقى السعر المراد به للبيع يخضع للمزايدة انطلاقا من السعر الافتتاحي بعد انقاص العشر المقدر ب/ عشرة ملايين وواحد وثمانون الف وثمانمائة وسبعة وعشرون دينار جزائري (10.081.827.00 دج) ويباع العقار لمن تقدم بأعلى عرض
-اضافة الى الشروط المذكورة في قائمة شروط البيع فان الراسي عليه المزاد يدفع حال انعقاد الجلسة خمس الثمن و المصاريف و الرسوم المستحقة و يدفع المبلغ المتبقي في اجل ثمانية ايام بأمانه ضبط المحكمة.ولمزيد من المعلومات او للاطلاع على قائمة شروط البيع الاتصال بالمكتب بالعنوان المذكور اعلاه او بأمانه ضبط محكمة راس الوادي
المحضر القضائي

الشركة المدنية المهنية للمحضرين القضائيين سعدودي العمري لسعد محمد
لدى اختصاص مجلس قضاء برج بوعريريج
رقم الهاتف: 035.63.20.58
اعلان عن بيع حقوق عقارية بالمزاد العلني
طبقا للمادة 749 وما يليها من قانون الاجراءات المدنية والادارية

- بطلب من المدعوة/طلحي سميرة بنت ساعد القائمة في حق ابنتها القاصرة بوضياف روضة الجيهان بنت المختار
العنوان/ رأس الوادي
- تنفيذا لرخصة بالتصرف في أموال قاصر الصادرة عن السيدة رئيسة قسم شؤون الأسرة بمحكمة رأس الوادي بتاريخ 2021/10/04 رقم الترتيب 21/432.
- تنفيذا لرخصة بالتصرف في أموال قاصر الصادرة عن السيدة رئيسة قسم شؤون الأسرة بمحكمة رأس الوادي بتاريخ 2022/02/21 رقم الترتيب 22/49.
- بناءا على قائمة شروط البيع لمنابات قاصر مشاعة المعينة ادناه و المودعة بأمانه ضبط محكمة راس الوادي بتاريخ 2022/03/15 تحت رقم 12/م إ ق ش ب/22.
- بناء على الإشهاد الصادر عن امين الضبط بمحكمة رأس الوادي بعدم وجود اعتراض المؤرخ في 2022/04/12.
- بناء على الأمر بتحديد جلسة بيع مناب قاصر الصادر عن السيد رئيس محكمة رأس الوادي بتاريخ : 2022/04/13 تحت رقم 22/627.
تعيين الحقوق العقارية:
حقوق عقارية مشاعة مقدرة ب 144/17 جزء 144/08+ جزء على الشياع في محل مخصص للتجارة يقع بالطابق حصة رقم 04 نسبة الأجزاء المشتركة 1000/4.925 مساحته 28.85 م2 ينتمي الى قسم 46 A الارضي عمارة مجموعة ملكية 193 يقع ببلدية رأس الوادي دائرتها المدنية والقضائية ودائرة محافظتها العقارية رأس الوادي ولاية برج بوعريريج
أصل الملكية:
آلت الحقوق المقدرة ب 144/17 جزء للقاصرة بوضياف روضة الجيهان بموجب شهادة توثيقية محررة من طرف الأستاذ رابح تقية موثق برأس الوادي 2016/03/01 مشهرة بالمحافظة العقارية بتاريخ 2016/04/17 حجم 283 رقم 69 وآلت لها حقوقها المقدرة ب 144/08 جزء بموجب عقد هبة محرر من طرف الأستاذ رابح تقية موثق برأس الوادي في 2016/03/02 مشهرة بالمحافظة العقارية في 2016/04/17 حجم 283 رقم 70.
تحديد ثمن الحقوق العقارية:
-1 بالنسبة للحقوق العقارية المشاعة المقدرة ب 144/17 جزء السعر الافتتاحي لانطلاق المزايدة يقدر ب/ مئتان وسبعة عشر ألف وتسعمائة وسبعة وسبعون دينار جزائري وسبعة وسبعون سنتيم (217.977.77 دج)
-2 وبالنسبة للحقوق العقارية المشاعة المقدرة ب 144/08 جزء السعر الافتتاحي لانطلاق المزايدة يقدر ب/مائة واثنان الف وخمسمائة وسبعة وسبعون دينار جزائري وسبعة وسبعون سنتيم (102.577.77دج) أي ان السعر الافتتاحي لانطلاق البيع بالمزاد العلني للحقوق العقارية المشاعة المملوكة للقاصر بوضياف روضة الجيهان المقدرة ب 144/17جزء + 144/08 جزء هو 320.555.54 دج
- يعلن الأستاذ لسعد محمد عضو الشركة المدنية المهنية للمحضرين القضائيين لدى اختصاص مجلس قضاء برج بوعريريج الكائن مكتبنا بحي اول ماي رأس الوادي؛ بأنه سيتم البيع بالمزاد العلني / بقاعة الجلسات بمقر محكمة رأس الوادي يوم 2022/06/15 على الساعة الحادية عشر صباحا للحقوق العقارية المذكورة أعلاه.
شروط البيع:
-اضافة الى الشروط المذكورة في قائمة شروط البيع فان الراسي عليه المزاد يدفع حال انعقاد الجلسة خمس الثمن و المصاريف و الرسوم المستحقة و يدفع المبلغ المتبقي في اجل ثمانية ايام بأمانة ضبط المحكمة. ولمزيد من المعلومات او للاطلاع على قائمة شروط البيع الاتصال بالمكتب بالعنوان المذكور اعلاه او بكتابة ضبط لدى محكمة راس الوادي.
المحضر القضائي

الجمهورية الجزائرية الديمقراطية الشعبية

ولاية سكيكدة

دائرة القل

بلدية القل

إعلان بإعداد شهادة حيازة

طبقا للمرسوم التنفيذي رقم 91/254 المؤرخ في 27/07/1991 المتضمن إعداد شهادة حيازة و تسليمها .
فان السيد / سعدون محمد عبد المحسن بن عمار
المولود في / 15/12/1967 بالقل
الساكن نهج بوزيد محمد – القل
قد قدم ملفا لبلدية القل مدعيا امتلاكه لعقار طالبا إثبات هذه الملكية بتحرير شهادة الحيازة للعقار التالي .
العقار عبارة عن قطعة أرض واقعة بالمكان المسمى طهر الحارك – بومساو–بلدية القل
مساحتها الاجمالية .194.46 م² يحدها من .
الشمال. ارض سعداوي مختار.
الجنوب. ممر.
الشرق . ممر.
الغرب بناية بومنقار الويزة..
فعلى أي شخص لدية اعتراض على هده شهادة الحيازة أن يقدم طلبا كتابيا الى السيد رئيس المجلس الشعبي البلدي خلال مدة شهرين ابتداء من تاريخ نشر الاعلان في جريدة وطنية.

الجمهورية الجزائرية الديمقراطية الشعبية

ولاية سكيكدة

دائرة القل

بلدية القل

إعلان بإعداد شهادة حيازة

طبقا للمرسوم التنفيذي رقم 91/254 المؤرخ في 27/07/1991 المتضمن إعداد شهادة حيازة و تسليمها .
فان السيد / خان محمد ينيس بن محمد الصالح
المولود في / 27/05/1978 بالقل
الساكن عياش رابح – القل
قد قدم ملفا لبلدية القل مدعيا إمتلاكه لعقار طالبا إثبات هذه الملكية بتحرير شهادة الحيازة للعقار التالي .
العقار عبارة عن قطعة أرض واقعة بالمكان المسمى شعبة الدخلة – بني سعيد–بلدية القل
مساحتها الاجمالية .771م² يحدها من .
الشمال. طريق غير معبد.
الجنوب. ورثة بوعبد الله ويسعد وجودي.
الشرق . ورثة بوعبد الله ويسعد وجودي.
الغرب ورثة غلام + ممر..
فعلى أي شخص لدية إعتراض على هده شهادة الحيازة أن يقدم طلبا كتابيا الى السيد رئيس المجلس الشعبي البلدي خلال مدة شهرين ابتداء من تاريخ نشر الاعلان في جريدة وطنية.

لكل إشهاراتكم و إعلاناتكم جريدة عين الجزائر
يومية إخبارية شاملة
إحترافية .. إخراج متميز وأسعار تنافسية

عين الجزائر
يومية إخبارية شاملة
حرية ومسؤولية
عين على الوطن و المواطن

للإتصال :
TEL : 031 74 16 09
FAX : 031 74 16 09
aineldjazaircne2020@gmail.com

الأربعاء 18 ماي 2022 م
الموافق لـ 17 شوال 1443 هـ

عين الجزائر
يومية إخبارية شاملة

العبادة التي تجمع أنواع الصبر..

■ **يتساءل كثيرون عن ماهي العبادة التي تجمع أنواع الصبـر ؟، وماهي أنواع الصبر؟ وما جزاء الصابرين كما ورد في القرآن الكريم والسنة النبوية المطهرة؟**

الصبر على الابتلاء

ورد ذِكـر الصبـر في القرآن في أكثر من سـبعين موضعًا فـي موطن المدح والثنـاء والأمر به، وذلـك لعظم موقعه في الدين.

ويقول الشـيخ محمد وسـام أمين الفتوى بدار الإفتاء خلال لقائه ببرنامـج «فتاوى الناس»، أن بعض العلماء قال: كل الحسـنات لها أجر معلـوم إلا الصبر، فإنه لا يحصر أجره لقوله تعالى: «إِنَّمَا يُوَفَّى الصَّابِرُونَ أَجْرَهُمْ بِغَيْرِ حِسَابٍ» الزمر 10.

وأشـار إلى أن النـاس تحصر الصبر في نـوع واحد وهو الصبر على البلاء، منوهًا بأنه 3 أنواع: الصبر على طاعة الله، وهـو أفضلهـا، والصبـر عن معصيـة الله عز وجل، الصبـر على -البـلاء- امتحان الله عز وجـل، موضحاً أن المـراد بالصبر علـى الطاعة: الصبر علـى أداء العبادات والطاعات التي فرضها الله سـبحانه على عباده المسلمين؛ لأن النفـس بطبعهـا تنفر عـن العبودية وتشـتهي الربوبية ، وذلك لثقل أداء العبادات ولا سـيما عند تسـلط الشـيطان وغلبة الهوى وحب الركون إلى الراحة والخمول والكسل.

وتابع: من العبادات ما يثقل على النفس أداؤها بسبب الكسل كالصـلاة، ومنهـا ما يثقل على النفس أداؤها بسـبب البخل كالـزكاة، ومنها مـا يثقل على النفس أداؤها بسـببهما معا، كالحج، فالصبر على الطاعة صبر على الشـدائد ، وحاجة المسـلم إلى هذا النوع من الصبر لا شك حاجة ماسة، وفيه جاء قوله جل شـأنه خطابا لرسـوله صلى الله عليه وسـلم: (رَبُّ السَّمَاوَاتِ وَالأَرْضِ وَمَـا بَيْنَهُمَـا فَاعْبُـدْهُ وَاصْطَبِرْ لِعِبَادَتِهِ هَلْ تَعْلَمُ لَهُ سَمِيًّا) سورة مريم الآية: 65.

وفـي بيان العبـادة التي تجمع أنـواع الصبر وهي الصوم، يقول الشـيخ محمـد عبد ربه من علمـاء وزارة الأوقاف ، إن أيام شـهر رمضـان أيام مباركة قال عنهـا النبي صلى الله عليه وسـلم هي أيام الصبر ، وقد أوصى النبي أصحابه بصيـام هذا الشـهر وقال : «صم شـهر الصبـر رمضان وثلاث أيام من كل شهر».

وأضـاف عبد ربـه خلال برنامـج «نصائـح للصائمين» المذاع عبر صفحة صدى البلد الرسـمية بالفيسـبوك: يجب على الصائم التحلي بصفة الصبر التي قال عنها النبي بأنها خلـق الصائمين، ولا سـيما فـي هذه الأيـام المباركة حتى يحصل على الثواب كاملا.

وأوضح عالـم الأوقاف أن جميع الأنبياء والرسـل تحملوا الأذى والشـدائد مع أقوامهم حتى يكملوا رسالاتهم ، والنبي صلى الله عليه وسـلم تعرض لأذى شديد لا يتحمله بشر إلا انه صبر وتحامل على نفسه.

وتابع: فضـل الصبرعظيم وثوابه أعظـم فلنتحلى بالصبر للفوز والنجاة ، فالصيام مدرسـة تدرب الإنسان على أشياء قـد لا يفعلها طوال العام فيخـرج من رمضان وتعلم الكثير والكثير منها الصبر والعطاء والجود وقراءة القرآن والذكر والصلاة .

مـن جانبـه، قـال الشـيخ رمضـان عبـد المعـز، الداعية الإسلامي، إن الصبر هو مفتاح الفرج والنصر لكل ضعيف أو مظلوم أو محسود.

وأضاف عبد المعز، في لقائه على فضائية «دي إم سـي» فـي برنامـج «لعلهم يفقهـون»، أن الإمام الشـافعي يقول «يخاطبني السـفيه بكل قبح فأكره أن أكون له مجيبا، يزيد سفاهة فأزيد حلما كعود زاده الإحراق طيبا» منوها بأن هذا التصرف نوع من الصبر.

وأشـار إلى أن النبي كان حلمه يسبق غضبه ، وكلما ازداد النـاس عليه جهلا كلما ازداد حلما، منوها بأنه بالصبر يبلغ الإنسان ما يريد.

الصبر على ستة أقسام

قـال الدكتور علي جمعة، عضو هيئة كبار العلماء بالأزهر الشـريف، والمفتي السابق، إن الصبر أنواع يذكرها الشيخ الماوردي الشافعي.

يقول الماوردي : «واعلم أن الصبر على سـتة أقسام, وهو في كل قسـم منها محمود . فأول أقسـامه وأولاها : الصبر علـى امتثال مـا أمر الله - تعالى - بـه, والانتهاء عما نهى الله عنـه; لأن به تخلـص الطاعة، وبها يصح الدين وتؤدى الفروض ويستحق الثواب, كما قال في محكم الكتاب : {إِنَّمَا يُوَفَّى الصَّابِرُونَ أَجْرَهُمْ بِغَيْرِ حِسَابٍ} الزمر: 10.

ويكمـل علي جمعة :»ليس لمن قل صبره على طاعة حظ مـن بـر ولا نصيب من صـلاح, ومن لم ير لنفسـه صبرا يكسـبها ثوابا. ويدفـع عنها عقابا, كان من سـوء الاختيار بعيدا من الرشـاد حقيقا بالضلال، وقد قال الحسن البصري رحمه الله تعالى : يا من يطلب من الدنيا ما لا يلحقه أترجو أن تلحق من الآخرة ما لا تطلبه».

واسـتدل بقول أبـو العتاهية رحمه الله تعالـى: "أراك امرأ ترجـو من الله عفـوه .. وأنت على ما لا يحـب مقيم.. تدل علـى التقـوى وأنت مقصـر .. فيا من يـداوي الناس وهو سقيم"

وبين علي جمعة ، أن هذا النوع من الصبر إنما يكون لفرط الجزع وشدة الخوف فإن من خاف الله - عز وجل - وصبر على طاعته , ومن جزع من عقابه وقف عند أوامره.

وأمـا القسـم الثاني من أنـواع الصبر التى يذكرها الشـيخ الماوردي الشافعي: الصبر على ما تقتضيه أوقاته من رزية قد أجهده الحزن عليها, أو حادثة قد كده الهم بها فإن الصبر عليها يعقبه الراحة منها, ويكسـبه المثوبة عنها، فإن صبر طائعًـا وإلا احتمـل همًا لازمًا وصبر كارهـا آثما. وروي عـن النبي صلى الله عليه وسـلم أنه قـال : يقول الله تعالى : «مـن لم يرض بقضائي ويصبر علـى بلائي فليختر ربا سـواي» [الطبراني في الكبير]. وقـال علي بن أبي طالب -كرم الله وجهه- للأشعث بن قيس : (إنك إن صبرت جرى عليـك القلم وأنـت مأجور, وإن جزعت جـرى عليك القلم وأنت مأزور).

فـي حين أن القسـم الثالـث من أنواع الصبـر التى يذكرها الشيخ الماوردي الشافعي : الصبر على ما فات إدراكه من رغبـة مرجوة , وأعوز نيله من مسـرة مأمولة فإن الصبر عنها يعقب السلو منها , والأسف بعد اليأس خرق . وروي عن النبي صلى الله عليه وسلم أنه قال : «من أعطي فشكر , ومنـع فصبر , وظلم فغفر , وظلم فاسـتغفر , فأولئك لهم الأمن وهم مهتدون» .

محمد الغريب صدى البلد

تفقه في دينك

ما الكيفية الصحيحة لتوزيع عقيقة المولود؟

استشهدت علماء الإسلام ومفتيو الأمة ، في ردهم على سؤال «ما الكيفية الصحيحة لتوزيع عقيقة المولود ؟ بما ورد عن الحسـن البصري أنه قال: «يُصنَعُ بالعقيقة ما يُصنع بالأضحية»، وعن عطاء: «يأكل أهل العقيقة ويُهدونها؛ أمر صلى الله عليه وآله وسـلم بذلك -زعموا- وإن شـاء تصدق. نقله ابن حـزم في «المحلى بالآثار» (6/ 237، ط. دار الفكر).

وقـال العلامة ابن عابدين الحنفـي في «الدر المختار» (6/ 336، ط. دار الفكر): [وهي -أي العقيقة- شـاةٌ تصلح للأضحية، تُذبح للذكر والأنثى سـواء، فَرَّقَ لحمها نيئًا أو طبخه، بحموضة أو بدونها، مع كسر عظمها أو لا، واتخاذ دعوة أو ا .

وقال الإمام الخرشـي المالكي في «شـرحه على مختصر خليل» (3/ 48، ط. دار الفكـر): [تُطبخ ويأكل منها أهل البيت والجيران والغنيُّ والفقيرُ، ولا بأس بالإطعام من لحمها نيئًا، ويطعم الناس في مواضعهم.

وقال الإمام الماوردي الشـافعي في «الحاوي الكبير» (15/ 129، ط. دار الكتب العلميـة): [يُصنـع بالعقيقـة بعد أن تُذبح مـا يُصنع بالضحايا فـي الأكل والادخار والصدقة والهدية»

وقـال الإمـام المـرداوي الحنبلـي فـي «الإنصـاف» (4/ 105، ط. دار إحياء التـراث): (والسـنة أن يأكل ثلثها، ويهدي ثلثها، ويتصـدق بثلثها، وإن أكل أكثر جاز) هذا المذهب .

وأكد أن السنة أن تذبح العقيقة في اليوم السابع وهذه هي السنة، ويجوز ذبحها في أي يوم، ولو ذبحت قبل الولادة ولو بساعة فلا تجوز ولا تجزئ.

وقـال مفتي مصر السـابق علي جمعة إن العقيقة تقسـم على ثلاثـة أجزاء، الثلث الأول للأهـل، والثلث الثاني للأصدقاء، والثلث الثالث للفقراء والمحتاجين، ويجوز أكلها كلها مع الأهل أو إهدائها كلها، أو التصدق بها كلها والأفضل تقسيمها ثلاثا.

وتابع: وورد عن رسـول الله أنه «عق عن الحسـن والحسين كبشا كبشا» ومن هنا أخـذ بعض العلمـاء أن الذكر مثل الأنثى فـي ذبح العقيقة، وبعضهـم قال إن للولد شاتين، والبنت لها ذبيحة واحدة.

وأشـار إلى أن من سـنن العقيقة عدم كسر عظمها، استبشارا بسلامة الطفل، منوها أن العقيقة قبل البلوغ تكون على الأب، أما بعد البلوغ فيجوز للابن عمل العقيقة عن نفسه والنبي فعل هذا أيضا وعق عن نفسه في يوم ميلاده الكريم.

بينت لجنة الفتوى التابعة لمجمع البحوث الإسلامية بالأزهر الشريف، أن الله شرع العقيقة شكرًا له - تعالى- علي نعمة المولود، ويسن أن يُذبح عن الولد شاتان وعن البنت شاة.

وأفـادت « لجنـة الفتـوى» في إجابتهـا عن سـؤال: « هل يجوز التصـدق بقيمة العقيقـة؟» أن أقـل ما يجزئ في العقيقة شـاة؛ لقول النبي - صلى الله عليه سـلم-: «الغلام مرتهن بعقيقته تذبح عنه يوم سابعه»، لافتًا: سنة العقيقة لا تتحقق إلا بذبح شاة أو أكثر.

قرآننا شفاؤنا

■ **قال تعالى (إِنَّمَا يُوَفَّى الصَّابِرُونَ أَجْرَهُمْ بِغَيْرِ حِسَابٍ) سورة الزمر الآية 10**

السنة منهاجنا

■ **قال النبي صلى الله عليه وسلم : (الصبر من الإيمان بمنزلة الرأس من الجسد) رواه أحمد.**

مفاهيم إسلامية

■ **الصبـر : يناقـض الصَّبرُ في اللغة لفظة الجَزَع، ويُقصَد به: حبس النفس، وكفها عن الجَزع، والسَّخَط، أمّا شرعاً فهو: الامتناع عمّا حرّمه الله، وأداء ما أوجبه من الفرائض، وعدم السخط، أو الجزع، أو الشكوى ممّا قدّره الله -سبحانه**

حكم وأقوال

■ **إن كان تغييـر المكـروه فـي مقـدورك فالصبر عليه بلاده, و الرضا به حمق**

محمد الغزالي

دعاء اليوم

« يا فارج الهمّ ويا كاشف الغم فرج همنا ويسر أمرنا، وارحم ضعفنا وقلّة حيلتنا، وارزقنا من حيث لا نحتسب يا رب العالمين، اللهم إني نسألك أن تجعل خير عملنا آخره، وخير أيامنا يوم نلقاك فيه، إنّك على كل شيءٍ قدير».

إعداد: إيناس شروانة

معي أنا

مهندسة معمارية تنقل شغف فنّها إلى المطبخ لتبدع في إعداد الحلويات

مهندسة معمارية تفننت بلمساتها الإبداعية في اختيار هواية أخرى تبرز بها مكانتها كامرأة، وذلك من خلال تجربة إعداد الحلويات... المهنة التي افتكت بها عن جدارة قبعة الشاف وتمكنت بفضلها من حجز مقعد لها بين كبار الطهاة مجسدة بذلك مقولة «رحلة الألف ميل تبدأ بخطوة»... إنها الشاف سليمة أمير ابنة مدينة الورود البليدة التي تألقت في مهنتها كمهندسة معمارية ولم تتوان في نقل إبداعها في هذا المجال إلى مجال إعداد الحلويات مشكلة من المواد الغذائية أشكالا أبهرت كل من رآها وتذوقها.

الشاف سليمة وقفت مع عين الجزائر عند أهم المحطات لتسرد لنا قصة امرأة مثابرة نجحت علميا وحرفيا.

دلال بوعلام

■ تقول الشاف سليمة أمير أن رحلتها في عالم الحلويات بدأت منذ سن الـ 9 سنوات، متذكرة كيف أنها في إحدى المرات، بينما كانت والدتها غائبة عن المنزل تفاجأت بزيارة ضيوف لهم، فبادرت بصنع حلوى لذيذة نالت إعجابهم رغم صغر سنها، فكان هذا الموقف محفزا في انطلاقتها في عالم الحلويات، قبل أن تكتشفها والدتها التي تعتبرها سليمة مدرستها الأولى التي نهلت منها أسرار المذاق الجيد، فشجعتها للاستمرار في مشوارها .

وتتابع سليمة أن المرحلة الأولى في عالم الحلويات نشأت من حبها الكبير لعالم الطبخ وصناعة الحلويات النابع من إعجابها ومتابعتها لوالدتها وهي تتفنن في صناعة ألذ وأشهى الحلويات، فلم تفوت الشاف سليمة أمير الفرصة

لإكتساب الخبرة من مدرستها الأولى، قبل أن تنطلق في تطوير قدراتها من خلال مواقع التواصل الإجتماعي والإعتماد على النصائح المقدمة لها من طرف خبراء في هذا المجال والنهل من الورشات المقامة من طرف والدتها.

وأسرت محدثتنا بأنها تأثرت كثيرا بالسيدة رزقي في تلك الفترة وخاصة أن الأخيرة صديقة والدتها.

واعتبرت الشاف تعيينها كسفيرة الطبخ في جمعية دولية، أكبر نجاح حققته إلى جانب قيامها بتكريم الطهاة في ولايتها وكانت الفرحة عارمة على وجوه الشيفان، فضلا عن تعيينها كرئيسة مكتب دولي في الطبخ على المستوى الوطني، ناهيك عن دخولها عالم التلفزيون وتقديم برامج للطبخ الذي ساهم في بروزها بشكل واسع.

تعتبر محدثتنا أن صناعة الحلويات هواية وفن تفتخر بهما مسترسلة بأن المجال « قدم لي العديد من الأشياء الإيجابية والفرص التي طالما كنت أنتظرها منها التعرف على طهاة من مختلف الدول، وعلى المستوى الوطني أيضا...»

شاركت سليمة في العديد من المهرجانات منها ما كان عن بعد عن طريق التواصل الاجتماعي، حيث تحصلت على ميداليات ذهبية وفضية و برونزية مع مختلف الدول العربية، كما شاركت كمحكم في عدة مهرجانات منها مهرجان في البليدة، باتنة، عين الدفلى، الجزائر العاصمة، ولاية بومرداس...

بالإضافة إلى افتكاكها عدة جوائز وكانت أهم جائزة بالنسبة لها تكريمها من طرف والي الولاية بجائزة الشخصية المميزة للطاهي الخلوق.

وتطمح ابنة البليدة لإيصال كل ما تعلمته للعالمية، كما أنها بصدد إنشاء مشروع خاص بها.

شعرك

صبغات شعر بني غامق لعروس 2022

■ تريد كل عروس أن تبدو بمظهر مثالي وغير مبالغ به في يوم زفافها. وهناك العديد من الخيارات عندما يتعلق الأمر بصبغات الشعر، وتُعتبر صبغات الشعر البني الغامق من الألوان الدافئة والطبيعية التي ستزيد من جمال إطلالتك كعروس في يوم زفافك.

إذا كنتِ تفضلين إطلالة طبيعية في يومك الكبير، فيمكنك إختيار هذا اللون الذي يُعدّ من الدرجات الرائجة ضمن صيحات ألوان صبغات الشعر لهذا الموسم، ويشهد إقبالاً ملحوظاً في عالم المشاهير. يُعتبر مثالياً لتتمتعي بإطلالة مشرقة وجذابة لا مثيل لها في حفل زفافك. وأكثر ما يُميزه أنَّه يُناسب جميع ألوان البشرة البيضاء، والسمراء، والحنطية.

وكي تحظين إطلالتك مميزة ننصحك في هذا اللون الذي يُعد الأكثر شعبية بين العرائس. يُعد حليفك خصوصاً إذا كنت ترغبين في الحصول على إطلالةٍ مشرقة ومواكبة لأجدد صيحات صبغات الشعر. يتميز هذا اللون بأنه يتماشى مع كافة ألوان البشرة، لأنه يبرز جمالها ويمنحها الإشراق والتألق والمزيد من الجاذبية. فقط إعتمدي هذا المزيج بين البني وخصلات الهايلايت العسلية أو مع الأطراف، لأنَّ لون العسلي ليس بعيداً كثيراً عن لون البني، بالتالي خصلات الهايلايت لن تبدو قوية بشكلٍ مبالغ به للتأكّد من أنك ستحصلين على أجمل إطلالة في يوم زفافك، لا تتردّدي في إعتماد هذا اللون النابض بالحياة. يُعد هذا اللون مميزاً وبالإضافة إلى كونه جذاباً، هو أيضاً سيليق بك سواء كنت تملكين بشرة فاتحة أو متوسطة أو داكنة. إذا كنت تملكين بشرة فاتحة إلى فاتحة جداً، فننصحك باللجوء إلى اللولايت الفاتح من صبغة الشعر النحاسي. أمّا إذا كنت من صاحبات البشرة المتوسطة إلى الغامقة، فلا تترددي في اعتماد اللولايت الداكن من النحاسي.

أنت وحميتك

فوائد الكرز الأحمر للنساء خصوصاً بعد الخمسين

■ فوائد الكرز الأحمر مهمة جداً للصحة، وخصوصاً للنساء بعد سن الخمسين، حيث تؤمن الحماية للقلب وتعالج الأرق واضطرابات النوم وغير ذلك.

اكتشفي فوائد الكرز الأحمر للنساء بعد سن الخمسين في المقال الآتي:

الكرز الأحمر يحمي القلب

بفضل غنى الكرز بمضادات الأكسدة (مع التأثيرات المضادّة للالتهابات)، تعد هذه الفاكهة الحمراء وسيلة ممتازة لمحاربة أمراض القلب والأوعية الدموية، عن طريق خفض مستويات الكوليسترول في الدم. سلطت دراسة أجريت عام2016 الضوء أيضاً على دور رئيسي آخر: استهلاك الكرز على شكل عصير، والكرز من صنف Morello Cherry (أكثر حمضية وعصيراً) يُخفّض ضغط الدم بشكل طبيعي.

الكرز الأحمر يقضي على الإمساك

مثل العديد من الفواكه، الكرز الأحمر غني بالألياف، مما يُحسّن العبور المعوي. لكن هذا ليس كل شيء. يحتوي الكرز أيضاً على السوربيتول، وهو سكر معروف بخصائصه الملينة (الخفيفة).

بيتك يسعك

الإضاءة.. العنصر الأهمّ في الديكورات الحديثة

■ **الإضاءة هي عنصر هامّ في المساحات الداخليّة، مهما اختلفت وظائفها. لذا، يحرص مصمّمو الـديكور على التنسيق بين الإضاءة والطراز السائد في الفراغ المعماري، لغرض التأثير جماليًا في الجوّ العام للمنزل، والتحكّم في أمزجة الساكنين، علمًا أن الإضاءة قادرة أيضاً على مضاعفة حجم الغرفة عند توظيفها بشكل مدروس.**

تهدف الإضاءة المنزلية العصرية إلى بثّ النور بشكل مريح للبصر، وتسهيل حياة الأفراد، أثناء الجلوس أو العمل في المنزل.

في صالة الاستقبال وغرفة الجلوس، يحلو توزيع الإضاءة المخفية ضمن أعمال «الجبس بورد» في السقف غير المنخفض، فضلاً عن «السبوتات»، من دون الإغفال عن دور إكسسوارات الإضاءة، وهي تشتمل، على: الأباجورات الحديثة المثبتة على قواعد على الأرض أو الموزّعة على أسطح الطاولات، و»الأبليكات» المثبتة على الجدران المعدّة من الـ»كروم» أو المعدن أو الرخام.

لإبراز يكورات الجدران، تثبّت الإضاءة المخفية بين السقف والجدار وتسلّط حصرًا على الديكورات.

إذا كان ركن الطعام مفتوحًا على الصالة، لا داعي للمبالغة في توزيع الإضاءة المخفية و»السبوتات».

موضة وأزياء

بدلة بنقشة المربّعات للسيدات لصيف 2022

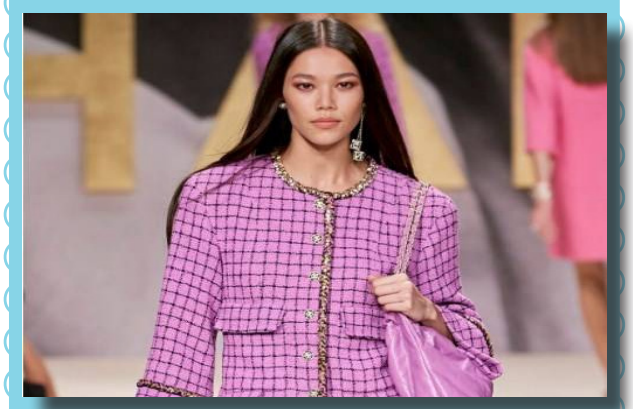

■ **تعتبر البدلات بنقشة المربّعات للنساء لصيف 2022 أكثر الصيحات العصرية والتي لا تبطل موضتها، تظل نقشتها ولكن تتجدّد تصاميمها حسب الموسم.**

وقد برزت الموديلات المنوّعة منها على مدرّجات عروض الأزياء لهذا الموسم تميّزت برونقها الخاص والأنيق. لا تتردّدي باختيارها لإطلالة ساحرة وجذابة خلال يومياتكِ وحتى لمناسباتكِ الرسمية والمسائية.

لإطلالة عملية أو رسمية اختاري هذا التصميم من علامة شانيل Chanel لبدلة مصممة من الكاروهات باللونين الزهري والأسود، وقد جاءت التنورة قصيرة فوق الركبتين مع جاكيتٍ بأكمام طويلة وجيوب أمامية طويلة نوعاً ما لإضفاء المزيد من الأناقة والسحر الى طلّتك العصرية.

أما إذا كنتِ تبحثين عن بدلة تناسب سهراتكِ المسائية، يمكنكِ ارتداء هذا التصميم من علامة كريستيان سيريانو Christian Siriano المصمّمة من الجلد الفاخر، برزت الجاكيت بنقشة المربعات الكبيرة باللونين الأبيض والأسود وأكمام طويلة، وقد صمّمت النقشة بشكل عصري مختلف مع مربعات مختلفة الأشكال والأحجام، بالإضافة الى سروال من الجلد جاء متناسقاً تماماً مع الجاكيت. إنتعلي مع هذه البدلة حذاءً بالكعب العالي من اللون الأبيض لمظهر جذّاب.

لا شك أن موضة المربعات البيضاء والسوداء لم تغب أبداً عن عروض الأزياء لصيف 2022 فبرز منها العديد من التصاميم والموديلات رغبة لإرضاء جميع أذواق السيدات سواء كانت موضة المربعات البيضاء على خلفية سوداء أو المربعات السوداء على خلفية بيضاء، مع العلم أنها موضة قديمة من الستينيات والسبعينيات، أعاد المصممون ابتكارها بحلةٍ جديدة لإضافتها إلى موضة صيف 2022.

هذه الموضة تنتمي إلى موجة العودة إلى القرن الماضي ومحاولات إحياء خطوطه الكلاسيكية الناجحة حتى الآن؛ لذلك تعتبر نقشة المربعات جزءاً من موضة صيف 2022 لكن أيضاً من خطوط الموضة الكلاسيكية.

ليشرة أكثر إشراق

5 فوائد لمقشر الجسم

■ **امنحي بشرتك فرصة جديدة وإشراقة صحية مع مقشر الجسم لفصل الصيف. يمكن أن يقطع مقشر الجسم شوطاً طويلاً في استعادة لمعان بشرتك. فيما يلي خمسة أسباب لاستعمال على مقشر للجسم.**

يزيل خلايا الجلد الميتة

هناك الكثير من المنتجات والخدمات التي يمكنها تحسين مظهر بشرتك. ومع ذلك، يتجاوز مقشر الجسم مستوى السطح لإزالة الجلد الميت ويكشف عن الجلد الصحي المتوهج تحته. يتم تقشير الجلد، والعمل من خلال الطبقة الخشنة وإخراج الجلد الأكثر نعومة تحتها.

2 ينعش بشرتك

عند إزالة خلايا الجلد الميتة، تتم إزالة الجلد الخشن والشوائب معها. فغذا كنت تعانين من تلون الجلد نتيجة الدباغة أو الشوائب ستجدين الحل من خلال استعمال مقشّر الجسم.

3 يعزز ترطيب البشرة

بعد تقشير الجسم، ستتمكن بشرتك من امتصاص المرطبات بشكل أفضل. الترطيب بعد التقشير سيجعل بشرتك ناعمة ونضرة. سيكون التغيير ملحوظاً على الفور وسيستمر في التحسن مع ترطيب بشرتك يومياً.

4 يزيل العيوب

لا تجعل مقشرات الجسم بشرتك رائعة المظهر فحسب - بل إنها تحسن من صحة بشرتك. عندما يتراكم الجلد الميت، فإنه يمكن أن يسد المسام ويتسبب في ظهور الشوائب على سطح بشرتك. غالباً ما يقلل تقشير الجلد وإزالة الجلد الميت من تكرار ظهور حب الشباب في الجسم.

5 يقلل من التوتر

تعتبر تجربة تقشير الجسم، جنبًا إلى جنب مع التدليك، طريقة رائعة للاسترخاء والتخلص من التوتر. تساعد تجربة السبا المهدئة عقلك وجسمك على التعافي .

الأربعاء 18 ماي 2022 م
الموافق لـ 17 شوال 1443 هـ
عين الجزائر يومية إخبارية شاملة

إعداد : حسان.ب

أفقي

1 - من أشهر حروب العرب - مناص.
2 - من أشهر المعارك في التاريخ العربي - فسيح وممتد - أمر يصدر عن صاحب النفوذ.
3 - وسط الدار - المعركة البحرية التي خاضها الأسطول الإسلامي مع الأسطول البيزنطي في البحر الأبيض المتوسط.
4 - منخفض بالأجنبية - عناصر مكونة للدم منها الحمراء والبيضاء - دولة آسيوية.
5 - ماركة حليب مجفف - منزل - اسم موصول - جامعة أميركية شهيرة.
6 - بدّدوا المال - امدّ المشروع بالمال - رفع إلى أعلى.
7 - لعاب - يرجعان - السلاسل والأصفاد.
8 - أرشد - الحبَّةُ من رأس الثُّوم - علامات.
9 - عاصمة دولة أفريقية - فوّض وكلّف - متشابهان.
10 - أسد - أغنية لوديع الصافي - وجنة - ظرف يدل على ما هو لاحق وتالٍ.
11 - أمصار - اثنان بالأجنبية - إله - صدّ الهجوم.
12 - جرذ بالأجنبية - نوتة موسيقية - كرّر القول - قامة الإنسان.
13 - كتاب شهير للفيلسوف الإيطالي ماكيافلي - فيلسوف إيطالي راحل.
14 - رئيس سوري راحل.

عمودي

1 - مازح ولاعب - للمساحة - أحد الأنهار الكبيرة في جنوب غرب آسيا.
2 - إحدى معارك الفتح الإسلامي وقعت بين المسلمين بقيادة سعد بن أبي وقاص وبين الفرس بقيادة الإمبراطور رستم فرخاذ - أداة استثناء.
3 - مداد - سهاد - قبّل على الخد - اضطرم.
4 - متشابهان - حضن الإنسان - نوتة موسيقية - بلدة لبنانية في قضاء البترون.
5 - رئيس أميركي راحل - كانت أسنانُه قصيرةً ملتزقة مُقبلة على داخل الفم.
6 - أصل البناء - للمساحة - عائلة - أحدُ الزَّوْجَيْن من كلّ شيءٍ.
7 - سال وماع - اسم ولايتين من الولايات المتحدة الأميركية.
8 - دولة أميركية - حرف جر.
9 - من يحسم الأمرَ - دولة عربية - أحرف متشابهة.
10 - مصوّر - قليل الوجود - تعب.
11 - رايات وبيارق - بلدة لبنانية في قضاء الشوف.
12 - شاعر وأديب لبناني راحل - وطئ برجله.
13 - قادر صاحب نفوذ وسلطان - لسان - مَقبرة.
14 - عاصمة دولة أميركية - من الحبوب - متشابهان.
15 - بلدة لبنانية في قضاء الشوف - شاعر وصحافي ونائب لبناني راحل انتخب نقيب الصحافة اللبنانية مرتين.
16 - نادي كرة قدم إسباني - مقر الرهبان.

كلمات متقاطعة

16	15	14	13	12	11	10	9	8	7	6	5	4	3	2	1	
■			■													1
				■					■							2
										■		■				3
							■						■			4
			■			■				■					■	5
	■				■				■							6
						■						■				7
					■		■						■		■	8
		■				■		■				■				9
			■		■			■				■				10
■				■			■			■				■		11
		■				■		■			■		■			12
									■							13
	■															14

سودوكو

	7				6		9	
6		8	1		3			5
5		3			2	6		7
4				6	8			
	8	1				3	4	
			7	1				8
8		2	6			5		4
9			2		7	8		1
	6		4				3	

- يجب ملء الخانات الفارغة بأرقام من 1 إلى 9
- عدم تكرار اي رقم في اي خط أفقي وعمودي وداخل كل مربّع.

إبتسامة

واحد يغسيل في الطونبيل تاعه شافه جاره قاله: واش! راك تغسلها؟ قاله: لا لا راني نسقي فيها باش تولي كار.

من أجمل الأقوال

من أطاع الواشي ضيَّع الصديق

المتاهة

حساب ذهني

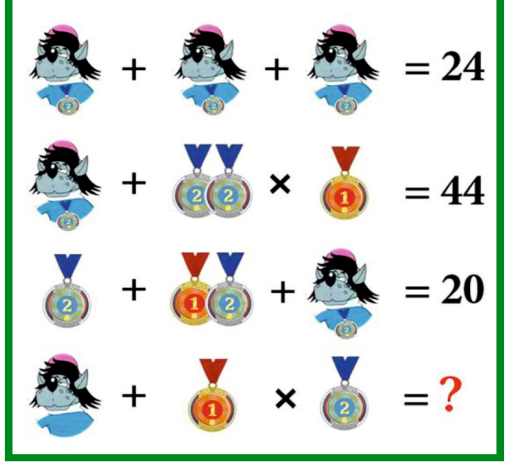

الحل السابق

كلمات متقاطعة

أفقيا

1 - كسروان - نهر الكلب - 2 - الاتحاد السوفياتي - 3 - ريفر بليت - القلمون - 4 - سمع - اهمال - وسن - 5 - ور - شط - ال - افرغ - سا - 6 - نشيد - رج - اجر - روبل - 7 - سيف - ادمان - تضاريس - 8 - يداري - اوسلو - ماكر - 9 - تارك - حل - اسيا - 10 - يلقبه - يال - سلا - عب - 11 - خو - وع - اتكلوا - 12 - مونت فيرنون - سم - وج - 13- حر - فرانسوا هولاند - 14 - ايار - شارل مالك - هر.

عموديا

1 - كارسون سيتي - محا - 2 - سليم رشيد الخوري - 3 - رافع - يفارقون - 4 - وتر - شد - ركب - تفر - 5 - احباط - اي - هوفر - 6 - ناله - رد - عياش - 7 - ديما جمالي - رنا - 8 - ناتال - او - النسر - 9 - هل - انسال - وول - 10 - رسا - اج - لس - انام - 11 - اوليفر تويست - ها - 12 - لفق - الكسول - 13 - كيلوغرام - الملك - 14 - لامس - وراء - 15 - بتونس بيك - عاونه - 16 - ين - السراب - جدر.

4	1	8	6	7	2	5	3	9
7	3	5	9	8	4	6	2	1
2	9	6	5	3	1	4	7	8
1	8	4	2	5	9	7	6	3
6	5	3	4	1	7	9	8	2
9	7	2	8	6	3	1	5	4
5	6	9	3	4	8	2	1	7
3	2	7	1	9	6	8	4	5
8	4	1	7	2	5	3	9	6

Khabarkum

عين الجزائر
يومية إخبارية شاملة
الأربعاء 18 ماي 2022 م
الموافق لـ 17 شوال 1443 هـ

في رحاب العلم والإيمان

دوروثي ماري هودجكن رائدة مجال التبلور

■ **دوروثي ماري هودجكن المعروفة مهنياً باسم (دوروثي كروفوت هودجكن) هي عالمة بريطانية في الكيمياء الحيوية ولدت في 12 ماي 1910 بالقاهرة وتوفيت في 29 جويلية 1994.يرجع إليها الفضل في تطوير دراسة البلورات بالأشعة السينية، وقد مُنِحت جائزة نوبل في الكيمياء عام 1964.**

قدمت تقنية دراسة البلورات بالأشعة السينية، وهي طريقة تستخدم لتحديد هياكل ثلاثية الأبعاد من الجزيئات الحيوية. بينت لها الاكتشافات الأكثر تأثيرا هي التأكد من بنية أو هيكلة البنسلين التي كانت فرضيات للعالمين إرنست تشين وإدوارد إبراهام، وبعد ذلك هيكل فيتامين بي 12 مما جعلها تُصبح ثالث امرأة تفوز بجائزة نوبل في الكيمياء.

وفي العام 1969، بعد 35 عاما من العمل وبعد خمس سنوات على حصولها على جائزة نوبل، تمكنت من فك رموز هيكل الأنسولين. أصبحت تقنية دراسة البلورات بالأشعة السينية أداة تستخدم على نطاق واسع، وأصبحت لاحقاً هذه التقنية حاسمة في تحديد هياكل العديد من الجزيئات البيولوجية حيث أن معرفة هيكل أمر بالغ الأهمية لفهم وظيفته. وتعتبر أنها واحدة من العلماء الرواد في مجال دراسة البلورات بالأشعة السينية للجزيئات الحيوية.

ولدت دوروثي في 12 ماي 1910، في القاهرة في مصر، لأب يدعى (جون وينتر كروفوت) (1873 - 1959)، وهو عالم اثار وباحث كلاسيكي. وأمها تدعى (غرايس كروفوت) (1877 – 1957)، وهي كذلك عالمة آثار وخبيرة في المنسوجات المصرية القديمة. عاشت أول أربع سنوات من عمرها مع الجالية الإنجليزية في مصر وكانت تذهب إلى إنجلترا فقط لعدة أشهر في السنة. عاشت الحرب العالمية الأولى في إنجلترا وكانت تتنقل بين عائلة والديها وبين الأصدقاء ولكنها كانت بعيدة عن والديها. بعد انتهاء الحرب قررت والدتها العودة إلى إنجلترا والاعتناء بابنتها جيدا ووصفت دوروثي تلك الفترة بأنها أجمل لحظات حياتها.

تتمثل اكتشافاتها، باستخدام تقنيات الأشعة السينية، لبنية جزيئات حيوية هامة منها الپنسلين (1946)، ڤيتامين ب12- (1956)، وهرمون البروتين إنسولين (1969). كما تضمنت انجازاتها تطوير طرق جعلت تحديد البنى الجزيئية ممكنًا.

في سنة 1921 التحقت بمدرسة ليمان وكانت تسافر بانتظام إلى الخرطوم والقاهرة لزيارة والديها. ودخلت كلية سمرفيل وهي أحد كليات جامعة أكسفورد وكان لا يقبل فيه إلا الإناث. درست بعد ذلك في جامعة كامبردج تحت إشراف جون برنال. في سنة 1934 عادت إلى جامعة اكسفورد وعملت باحثة في كلية سمرفيل وذلك إلى سنة 1977. كما تم تعيينها في المجتمع الملكي سنة 1960.

كان الأنسولين من أهم مواضيع أبحاثها. وقد بدأت في عام 1934 عندما عرضت عينة صغيرة من الأنسولين البلورية من قبل روبرت روبنسون. رباها والداها بطريقة محافظة وأرادا أن تكون لها

مهن لها طبعة إنسانية كالطب البشرى والتمريض وبدأت تهتم بالكيمياء منذ الصغر وكانت أمها تنمي لها حبها للعلوم بصفة عامة.

نالت جائزة نوبل في الكيمياء لسنة 1964 على أعمالها في مجال التبلور وعلى ميدالية كوبلي سنة 1976. في سنة 1965 تحصلت على وسام الاستحقاق خلفا لونستون تشرشل.

مع الفلاسفة

الفيلسوف التركي أحمد جويزجي

■ **أحمد جويزجي هو فيلسوف تركي معاصر، وُلد عام 1959 في ولاية «بورصة» التركية الواقعة في إقليم مرمرة، غربي تركيا، عُرف بأعماله الفلسفية العميقة وربطه بين الفلسفة الإغريقية القديمة والفلسفة الحديثة.**

وُلد جويزجي في مدينة «بورصة» عام 1959، لعائلة عرفت بالبساطة، وعمل منذ نعومة أظفاره على معاونة عائلته في تأمين قوت يومها.

بدأ جويزجي بتلقي علومه الابتدائية والإعدادية والثانوية في مدارس بورصة، وبعد إنهائه للمرحلة الثانوية التحق في عام 1978 بقسم الفلسفة التابع لكلية الجغرافيا والتاريخ واللغة بجامعة أنقرة، وتخرج منها عام 1982.

حصل على درجة الماجستير من قسم الفلسفة بجامعة أنقرة، وأنهى مرحلة الماجستير عام 1984، وكان عنوان رسالة الماجستير الخاصة به «الأسلوب الفلسفي في حديث سقراط»، وبحلول عام 1992، أنهى مرحلة الدكتوراه التي حملت رسالته بعنوان «نظرية المعلومات الخاصة بأفلاطون».

باشر الفيلسوف التركي حياته العملية قبل تخرجه من جامعة أنقرة بشكل كامل، إذ حصل على منحة من الحكومة الفرنسية عام 1989، للعمل في جامعة «سوربون» كمعيد، وظل فيها حتى عام 1991، حيث عاد إلى أنقرة ليناقش رسالته في جامعة أنقرة.

ساهمت التجربة العملية لجويزجي في فرنسا، في إكسابه كمًا هائلًا من الخبرة على الصعيدين العملي والنظري، وظهر ذلك بيّنًا عقب عودته إلى أنقرة لمناقشة رسالة الدكتوراه، حيث حظي بالثناء من مُعلميه الذين وصفوا رسالته بأنها عظيمة، نظرًا لما احتوته من معلومات قيمة جديدة، ونظرًا لتحضيرها من قبل شخص ما زال طالبًا في مرحلة الدكتوراه.

تخرّج جويزجي من جامعة أنقرة عام 1992، ولم يمكث طويلًا، حتى تلقى عرض عمل من جامعة «أولوداغ» ببورصة، وبدأ العمل بها كمحاضر أكاديمي في قسم الفلسفة.

خلال فترة عمله في جامعة أولوداغ تلقى عدة دعوات للعمل في بعض الجامعات الأجنبية وإلقاء المحاضرات الخاصة بالفلسفة، ولكنه لم يقبل دعوات العمل، وقبل دعوات إلقاء المحاضرات.

سخّر جويزجي نفسه للعمل في قسم الفلسفة بجامعة أولوداغ، حتى أصبح رئيسًا لقسم الفلسفة ومن ثم عميدًا لكلية التاريخ والفلسفة فيها، وأصدر جميع أعماله وآثاره في أثناء عمله بجامعة أولوداغ.

توفي الفيلسوف التركي بعد سنوات طويلة من العمل والنجاح، في الأول من ديسمبر 2014، جراء إصابته بأزمة قلبية حادة.

ترك جويزجي خلفه الكثير من الآثار التي يُعتدّ بها في علوم الفلسفة والمنطق، ويُذكر أنه أصدر 24 كتابًا، وترجم 9 كتب، ويمكن تعداد أهم آثاره على النحو الآتي:

- نظرية فلسفية على نظرية أفلاطون المثالية.
- تاريخ الفلسفة.
- الفلسفة.
- قاموس المصطلحات السياسية.
- مدخل إلى الأخلاق.
- تاريخ فلسفة العصور الوسطى.
- تاريخ فلسفة القرن السابع.
- تاريخ فلسفة التنوير.
- سقراط.
- مدخل إلى الفلسفة.
- أسس التفكير الفلسفي.
- فلسفة المعلومات.

الكتب المترجمة:

- نظرية أفلاطون المثالية للفيلسوف «كونفورد».
- مدخل إلى فلسفة أوروبا الغربية للفيلسوف «ورست».

قصص وطرائف

قطعة لحم ليست للأكل

■ دخل رجل فقير ذات مرة على أحد الأثرياء، وأخبره أنه لم يشاهد اللحم منذ أكثر من عامين، فاستجاب الثري لكلامه وطلب على الفور من أحد حراسه أن يأتي له بقطعة من اللحم وتكون كبيرة الحجم، ففرح الرجل بهذا الكلام، فقام الحارس بإحضارها، وقال الرجل الغني للرجل الفقير، هذه قطعة اللحم، عندما ترغب في مشاهدتها في أي وقت يمكنك القدوم إلى القصر والتمتع بمشاهدتها.

هل تعلم

*أن التنفس في مدينة مومباي الهندية يعادل تدخين علبتين ونصف من السجائر لشدة تلوث البيئة فيها.
*أن النسور تعيش مئة عام، لكنّ العجيب في الأمر أنها لا تموت، بل تنتحر على إثر المرض.
*أن الطماطم تعد علمياً من الفواكه، فيما يعتبر الموز من الأعشاب نظراً لساقه غير الخشبية
*أن العضو الوحيد الداخلي في الجسم الذي يمكنه النمو عند اقتطاع بعض منه جراحياً هو الكبد.

حدث في مثل هذا اليوم

756 - أخذ البيعة لعبد الرحمن بن معاوية بن هشام بن عبد الملك مؤسس الخلافة الأموية في الأندلس.
1291 - المماليك يُسيطرون على مدينة عكا بعد طرد الصليبيين منها.
1803 - المملكة المتحدة تُعلن الحرب على فرنسا بسبب تدخل نابليون بونابرت في شؤون إيطاليا وسويسرا.
1804 - تنصيب نابليون بونابرت إمبراطورًا على فرنسا.
1899 - انعقاد «مؤتمر لاهاي الأول للسلام» بحضور 26 دولة، وقد اتفق فيه الحاضرون على حل المنازعات بطرق سلمية وحددوا قوانين الحرب.
1910 - الأرض تمر بمدارها بذيل مذنب هالي.
1944 - بداية ترحيل تتار القرم، وهو التطهير العرقي الذي نفّذه رئيس الأمن والشرطة السرية السوفييتية نيابة عن جوزيف ستالين، لما لا يقل عن 191.044 شخصًا من التتار بترحيلهم عن شبه جزيرة القرم .

نكتة اليوم

واحد قال لابنه: روح أسقي الزرع، قال الولد: لكن المطر غزير، فرد الأب: لا تعملها حجة خذ السيوانة « المظلة» و اتوكل على ربي.

أقوال مأثورة

من خساسة النفاق أنه يتكلم بلهجة تحاذي الصدق ويتلوّن بلون الواقع المحسوس.

مي زيادة

أمثال شعبية

يزخر القاموس الشفويّ الجزائري بمئات الأمثال الشعبية، التي لا يعرف أحد لأية فترة تعود، لكنّ ورغم أنّها ضاربة في عمق التاريخ إلا أنها لا تزال صالحة لكل زمان ومكان.

الجرب حكاك والخاين شكاك

يضرب هذا المثل في الشخص كثير الشك وسوء الظن بالناس.

عين الجزائر

يومية إخبارية شاملة

الأربعاء 18 ماي 2022 م/الموافق لـ 17 شوال 1443 هـ

مواقيت الصلاة

الفجر : 03.42
الظهر : 12.31
العصر : 16.20
المغرب : 19.40
العشاء : 21.13

أحوال الطقس

قسنطينة : 13/ 31
الجزائر : 16/ 24
وهران : 18/ 27

إعلان لأصحاب الأكشاك

إلى كل أصحاب الأكشاك المتواجدة بكافة ولايات شرق البلاد والذين يريدون تواجد جريدة « عين الجزائر» على رفوف أكشاكهم أو الذين يطلبون رفع النسخ الموزعة الإتصال على الرقمين التاليين :

031741609
0550303249

مشروع جزائري ـ كندي لصناعة طائرات مكافحة حرائق الغابات

■ **أكد رئيس مجلس التنمية كندا- الجزائر، غاني قلي، أن مشروع جزائري ـ كندي لصناعة الطائرات المختصة في مكافحة حرائق الغابات يوجد قيد المناقشة.**

وأوضحت وكالة الأنباء الوطنية، أن قلي وخلال تدخله بمناسبة تنظيم الملتقى الأول الجزائري- الكندي، حول مكافحة حرائق الغابات بوسائل جوية، أن المجلس الذي يترأسه يطمح إلى مرافقة الجزائر للحصول على أرضية لصناعة الطائرات عبر شراكات مع متعاملين كنديين.

وأكد في هذا الخصوص أن المشاورات التي ستجري بمناسبة هذا الملتقى يمكن أن تؤدي إلى إنشاء أرضية جزائرية كندية في مجال صناعة الطائرات.

كما أشار المتحدث إلى أن مثل هذا المشروع يتطلب عدة سنوات للتجسيد، مضيفا أن الشراكة في هذا المجال جد متنوعة، وبإمكانها أن تبدأ عبر التخصص في مكافحة حرائق الغابات لتتبعها تدريجيا احتياجات أخرى على غرار الطيران المدني والعسكري.

وقال المسؤول ذاته، أن المشروع سيسهم في توفير مناصب شغل وكذا نقل التكنولوجيا والمهارات من الطرف الكندي، مشيرا الى العمل على تمكين الجزائر من أن تصبح رائدة في منطقتي المغرب العربي والمتوسط في مكافحة حرائق الغابات وكذا إمكانية مساعدة بلدان أخرى.

ق - و

ملف فضيحة "السينا" بسكيكدة

97 منتخبا منهم 8 "أميار" أمام محكمة الزيادية بقسنطينة

نورالدين ب

أفادت، أمس، مصادر مطلعة لـ «عين الجزائر»، بأن النيابة العامة لمجلس قضاء سكيكدة قد حولت ملف الاتهام في فضيحة شبهة التلاعب بنتائج انتخابات مجلس الامة التي جرت يوم 5 فيفري الماضي على محكمة الجنح بمحكمة والزيادية بولاية قسنطينة ،و هذا طبقا للقانون حتى يحاكم المتهمون خارج محكمة الاختصاص.

و بحسب مصادرنا، المطلعة، فان المتورطين تم استدعائهم رسميا للمثول امام محكمة الجنح بالزيادية منتصف الشهر المقبل بخصوص تهم تتعلق بطلب و قبول مزية غير مستحقة ، التأثير على سير العملية الإنتخابية وتمويلها وهي التهم التي جرت إليها 97 منتخبا يمثلون 23 بلدية في الولاية و 8 رؤساء مجالس بلدية .

و كانت النيابة العامة لدى مجلس قضاء سكيكدة، قد أمرت فرقة الشركة الاقتصادية والمالية لأمن الولاية بالتحقيق في تسجيل صوتي كان قد فجر الفضيحة ، و تم تداوله على نطاق واسع في منصات التواصل الإجتماعي هو محادثة بين شخص يدعى (ر- ب) و الفائزة بمنصب السينا بسكيكدة (ب .س. ق) و حوار بينهم بخصوص التأثير على سير العملية الانتخابية و مفاوضات لعرض المال، قصد شراء ذمم عدد من المنتخبين في الوقت الذي تمسكت به المتهمة الرئيسية في القضية بنفي تلك الوقائع و براءتها مما نسب اليها ،غير ان الضبطية القضائية فضلت توسيع دائرة التحقيق الى مستندات ووثائق هامة...نشر بأننا حاولت الإتصال بالمتهمة الرئيسية لمعرفة موقفها غير أنه تعذر علينا دالك.

باقة الأخبار

سقوط مميت لامرأة من ضريح الأموات بقسنطينة

■ تدخلت،أمس ، إسعافات الحماية المدنية للوحدة الثانوية سيساوى سليمان، المركز المتقدم بومعزة عبد المجيد ومركز المتقدم للتسلق باب القنطرة ببلدية قسنطينة، في حدود الساعة 14و 35 د بين جسر سيدى مسيد و ضريح الأموات ،وذلك إثر سقوط من علو حوالي 20 متر لضحية (مجهولة الهوية) من جنس أنثى تبلغ من العمر حوالى 50 سنة وجدت متوفية بعين المكان، تم انتشالها و نقلها إلى مصلحة حفظ الجثث بالمستشفى الجامعي ابن باديس قسنطينة.

تاج الدين

إنحراف عربات قطار حبوب في سكيكدة

■ تدخل،مساء أول أمس، أعوان الحماية المدنية للوحدة الرئيسية في سكيكدة، في حدود الساعة 17سا و 16 د لأجل خروج القاطرة من السكة الحديدية وهي تجر 06 حاويات قمح بالمكان المسمى محطة القطار حمادي كرومة باتجاه الديوان الوطني للحبوب الجافة حمادي كرومة.

الحادثة خلفت حالة رعب بين سكان البيوت القصديرية المجاورين لمسلكالقطار ، ما دفع الى تشكيل امني عاجل قصد عملية إرجاع عربات القطار على السكة .

نورالدين ب

حبس 04 أشخاص من 06 أشهر الى سنتين بجيجل

■ عالجت مصالح الأمن الحضري الخامس بأمن الولاية خلال الفترة الممتدة من 08 إلى 11 ماي 2022، أربعة 04 قضايا تمثلت في حيازة المؤثرات العقلية لغرض الاستهلاك الشخصي بطريقة غير مشروعة السرقة بالتعدد، و حمل أسلحة بيضاء من الصنف السادس دون مبرر شرعي، تم على إثرها استرجاع بعض المسروقات و حجز كمية من المؤثرات العقلية من نوع «كيتيل» مع إيقاف المشتبه فيهم المتورطين في هذه القضايا و يتعلق الأمر بأربعة 04 أشخاص تتراوح أعماره بين 22 و 45 سنة، حيث و بعد استكمال كافة الإجراءات القانونية ضدهم تم تقديمهم أمام الجهات القضائية المختصة، أين صدر في حقهم أحاكم تقضي بـ: 06 أشهر حبس نافذ و غرامة مالية تقدر بـ30000دج بالنسبة للمشتبه فيه المتورط في القضية الأولى، سنتين حبس نافذة و غرامة مالية بالنسبة للمشتبه فيه المتورط في القضية الثانية أما المشتبه فيهما المتورطين في القضيتين الأخيرتين فقد تم إدانة أحدهما بـ06 أشهر حبس نافذة و غرامة مالية قدرها 20000 دج، فيما وجه استدعاء مباشر للمشتبه فيه الأخير.

نصرالدين - د

آخر الكلام

تعاون سيادي..

لا يختلف اثنان بأن العلاقات بين الدول تحكمها بالدرجة الأولى المصالح المشتركة والمنافع المتبادلة ، كما أن التعاون بين البلدان قوامه قاعدة مشتركة « رابح – رابح « ،إنطلاقا من هذه المقدمات يمكننا القول بان بلادنا الجزائر خسرت الكثير خلال بعض العقود السابقة ،لاسيما زمن حكم العصابة على اعتبار أن تعامل الجزائر مع الخارج لم يكن شفافا وسياستنا الاقتصادية لم تكن تصب في مصلحتنا كشعب أخرج أعتى قوة استعمارية شهدتها البشرية ،وخرج متعبا من خسائر مادية وبشرية لم يدفعها أي شعب آخر في العالم نظير استقلاله واسترجاع سيادته،حيث كان هذا الشعب الأبي والصبور أن يكافئ بحقوقه المختلفة ،لاسيما الاجتماعية منها ليتمتع بحلاوة الاستقلال وإمتيازات المواطنة.

وفي الوقت الذي كانت فيه شعوب شقيقة وصديقة وعدوة منشغلة بالعمل وتطوير منظوماتها السياسية والإقتصادية والإجتماعية ، فحققت مستويات راقية من التقدم ونسب عالية من الرفاهية ،الى درجة أن تحولت بلدان أرضيها صحراوية قاحلة الى جنان فوق الأرض ، كنا نحن تحت وطأة الأزمات والفتن تارة ، واللا إستقرار تارة أخرى الى أن غرقنا في الفساد بكافة أشكاله وألوانه ،والنتيجة واضحة للعيان ،فقد تراجعت هيبة الدولة في السنين الفارطة ، وفقدت مكة الثوار مكانتها الدولية والإقليمية ولم يعد أحد يلتفت لصوتنا ورأينا وتصورنا في المحافل العالمية.

لا أحد ينكر أنه مند مجيء الرئيس عبد المجيد تبون تغيرت كثير من الأمور في هذا البلد بالرغم من تعقد الأوضاع العالمية بفعل انتشار فيروس كورونا وعدم استقرار الوضع الدولي وخاصة بعد اندلاع الحرب الروسية الأوكرانية وتداعياتها على العالم ،فاليوم أحسسنا بأن بلادنا صارت مهابة بين الأمم بعد أن أستقرت أوضاعها السياسية ،وشرعت في تطوير منظومتها الاقتصادية ،وخفضت بشكل كبير نسبة الفساد المالي الذي رمى ببلادنا في فم كمشة من الأشخاص لم يكن يهمهم الى وقت قريب إلا تحقيق مآربهم على حساب الوطن والمواطن ولو بخيانة رسالة الشهداء الذين ضحوا بأنفسهم من أجل عزة الجزائر وكرامة شعبها.

قرارات الجزائر الجديدة صارت سيدة وواضحة ولاغبار عليها ،وليس أدل على ذلك من اتخاذ مواقف شجاعة ضد أي بلد يقف ضد سياسة بلادنا أو يريد النيل من مصالحنا فزمن التسويف انتهى ،فقد أعطت الجزائر دروسا لفرنسا واسبانيا والمخزن ، كما تقربت بالسرعة الخامسة لصف البلدان التي تتعامل بصدق معها لتحقيق المصالح المشتركة على غرار تعاوننا مع الصين وروسيا وإيطاليا وتركيا التي صارت نموذجا للتعاون الاقتصادي على خلفية نشاط المتعاملين الأتراك بشكل كثيف ومتميز في قطاعات إقتصادية عدة .

آخر الكلام ..ينتظر من زيارة رئيس الجمهورية لتركيا أن تكون مخرجاتها ناجحة بكافة المقاييس وتعكس التوجه الجديد لبلادنا القائم على الجدية والبراغماتية في التعامل مع البلدان بعيدا عن وضع البقرة الحلوب الذي لازمنا لعقود خلت دون أن يجلب لنا أي منافع أو فوائد تذكر.

نصرالدين دربال

طالعوا جريدة عين الجزائر على الرابط
www.aineldjazair.dz