عين الجزائر AIN EL DJAZAIR
يومية إخبارية شاملة
حرية و مسؤولية
العدد : 598 الثمن 20 دج الثلاثاء 02 ماي 2023 م الموافق 12 شوال 1444 هـ

سنتان لمساعده

5 سنوات سجنا لشخص انتحل صفة ابن "القايد صالح" بسكيكدة

ص24

الزيادة السنوية في معاشات المتقاعدين سيتم صبها شهر جوان الداخل وبأثر رجعي

ص 2

تمديد عطلة عيدي الفطر والأضحى إلى 3 أيام

الحكُومة مطالبة بمواصلة محاربة الفساد والمفسدين

ص3

استمرار الدولة في تحسين الإطار المعيشي والقدرة الشرائية

رئيس الجمهورية يدعو الجزائريين للاندماج في مسار التغيير الذي تشهده الجزائر الجديدة

ص3

في زيارة ميدانية للناحية العسكرية الخامسة

الفريق أول شنقريحة يشرف بأمدوكال على تنفيذ تمرين تكتيكي ليلي بالذخيرة الحية

ص5

قسنطينة

عمال قطاع الضرائب يهددون بالتصعيد ومشرفون تربويون يحتجون

ص8

ميلة

12جريحا في حادث اصطدام بين حافلة وشاحنة لنقل العمال بتاجنانت

ص24

خنشلة

توقيف 3 أشخاص وحجز أزيد من 45000 كبسولة من المؤثرات العقلية وأكثر من نصف مليار سنتيم

ص15

كأس إفريقيا لأقل من 17 سنة /مساء اليوم بملعب نيلسون مانديلا

«الخضر» أمام امتحان صعب ضد « أسود التيرينغا »

ص12

مدرب المنتخب الوطني : «مباراة صعبة للفريقين»

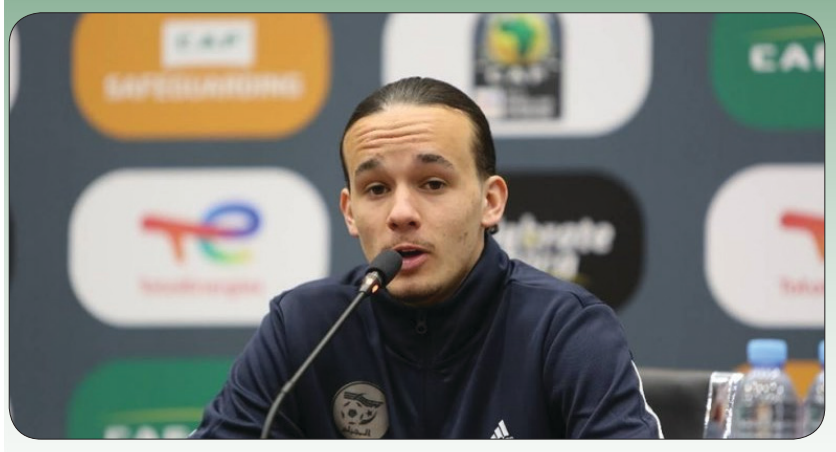

بعد حجام..نادي نانت الفرنسي يواصل « الظلم العنصري» مع اللاعبين الجزائريين !

عدد منشتركي الإنترنت الثابت في الجزائر يتجاوز عتبة 5 ملايين

تجاوز عدد مشتركي الإنترنت الثابت في الجزائر 5 ملايين، بعدما كان يقدر بـ 3.5 مليون مشترك في بداية سنة 2020، حسب ما أفاد به، يوم الإثنين، بيان لوزارة البريد والمواصلات السلكية واللاسلكية.

وأوضحت الوزارة في بيانها أن "عدد مشتركي الإنترنت الثابت في الجزائر قد تجاوز عتبة 5 ملايين مشترك بعدما كان يقدر بـ 3.5 مليون مشترك في بداية سنة 2020, وهو ما يترجم بلوغ الأهداف المرحلية لمخطط عمل القطاع, المندرج ضمن مخطط عمل الحكومة الذي يهدف إلى توصيل ثلثي الأسر (حوالي 6 ملايين أسرة) بالإنترنت الثابت مع نهاية سنة 2024".

وتجدر الإشارة -يضيف ذات المصدر- أن "توصيل المشتركين الجدد يتم بصفة أولوية عن طريق تكنولوجيا الألياف البصرية بالموازاة مع التحويل التدريجي للمشتركين بالشبكة النحاسية إلى تكنولوجيا الألياف البصرية, الأمر الذي يسهم بشكل ملحوظ في تحسين جودة الخدمة المقدمة وتوفير سرعات تدفق أعلى للمشتركين».

ق - و

الشيخ محمد الصالح آيت علجت نجل العلامة محمد الطاهر آيت علجت في ذمة الله

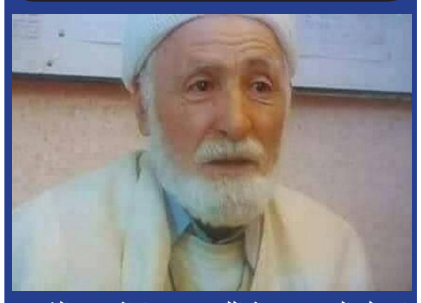

انتقل إلى رحمة الله, يوم الاثنين, الشيخ محمد الصالح آيت علجت نجل العلامة محمد الطاهر آيت علجت, عن عمر ناهز 82 سنة, حسب ما علم لدى أقاربه.

ويعد الفقيد من مواليد سنة 1941 بتمقرة بولاية بجاية وكان شيخا لزاويتها, وقد تتلمذ صغيرا على يد جده الشيخ مقران الذي لقنه كتاب الله قبل أن يلتحق بزاوية سيدي السعيد سنة 1948.

وأتم الشيخ محمد الصالح حفظ القرآن الكريم ودراسة اللغة العربية وآدابها ودراسة الفقه وعدد من العلوم بالزاوية قبل أن يتم إرساله إلى تونس إبان فترة الاحتلال الاستعمار للجزائري لمواصلة الدراسة مع البعثات الطلابية.

وبعد الاستقلال تحصل على شهادة الليسانس من جامعة الجزائر في تخصص آداب ولغة عربية وحضارة إسلامية, ومن مؤلفاته "الشيخ المولود الحافظي: حياة وآثار" و"رحلة قرن من حياة العلامة الشيخ محمد الطاهر آيت علجت".

وبهذه المناسبة الأليمة, يتقدم وزير الشؤون الدينية والأوقاف, يوسف بلمهدي إلى العلامة الشيخ محمد الطاهر آيت علجت وإلى عائلته بخالص عبارات العزاء والمواساة, داعيا الله عز وجل أن يتغمد الفقيد برحمته الواسعة ويسكنه فسيح جناته ويرزق أهله جميل الصبر والسلوان.

ق - و

الجزائر تنسحب من رئاسة المجموعة الاستشارية لمكافحة الإرهاب والتطرف للاتحاد البرلماني الدولي

قررت الجزائر الأحد الانسحاب من رئاسة المجموعة الاستشارية الرفيعة المستوى لمكافحة الإرهاب والتطرف العنيف للاتحاد البرلماني الدولي

ويعود هذا قرار الانسحاب إلى عضوية ، ممثل من دولة الكيان الصهيوني، في هذه اللجنة وهو ما يتنافى مع مبادئ الجزائر. وجاء في بيان للمجلس الشعبي الوطني اليوم ،"أنه خلال أشغال الجمعية العامة الـ 146 للاتحاد البرلماني الدولي والاجتماعات المصاحبة لها، المنعقدة بالمنامة عاصمة البحرين، خلال الفترة الممتدة من 11 إلى 15 مارس 2023، والذي كان من بين مخرجاته انتخاب الجزائر ممثلة في السيد منذر بودن، نائب رئيس المجلس الشعبي الوطني، رئيسا للمجموعة الاستشارية الرفيعة المستوى لمكافحة الإرهاب والتطرف العنيف للاتحاد (HLAG) في 13 مارس 2023، والفضل في ذلك يرجع إلى بعض البلدان الشقيقة والصديقة في المجموعة، والتي ساندت ترشح الجزائر لما لها من خبرة وتجربة في هذا الميدان.

وبعد هذا التشريف الذي حظيت به الجزائر، وبتاريخ الـ 15 مارس 2023، تمت المصادقة من قبل الجمعية العامة على أعضاء جدد للهيئة المذكورة ممثلين للمملكة العربية السعودية، سلطنة عمان، المكسيك، إيران، الهند، السويد والكيان الإسرائيلي.

وعلى إثر هذا المستجد وبعد استشارة واسعة وانسجاما مع مواقف الجزائر الثابتة من القضايا العادلة في العالم، وفي مقدمتها القضية الفلسطينية، قرّر المجلس الشعبي الوطني، ممثلا في نائب الرئيس، السيد منذر بودن، الانسحاب من رئاسة المجموعة الاستشارية الرفيعة المستوى لمكافحة الإرهاب والتطرف العنيف التي لم تلتئم بعد، والاكتفاء بالعضوية فيها. وللتوضيح أكثر فإن لرئاسة المجموعة نيابة واحدة، ممثلة في السيدة أقنس من دولة المجر.

ق - و

صورة اليوم

رجال ساهرون على أمن الوطن والمواطن ..الصورة من سكيكدة

الزيادة السنوية في معاشات المتقاعدين سيتم صبها شهر جوان الداخل وبأثر رجعي

أكد المدير العام للصندوق الوطني للتقاعد جعفر عبدلي، أن تثمين المعاشات السنوية للمتقاعدين التي أقرها رئيس الجمهورية يوم الأحد في اجتماع مجلس الوزراء ، ستكون سارية المفعول بدءا من الفاتح ماي على أن يتم صبها شهر جوان الداخل وبأثر رجعي. وأضاف عبدلي، أمس، في تصريح للإذاعة الوطنية، أنه يستفيد من هذه العملية التي تم تخصيص لها أثر مالي تجاوز 51مليار دينار ، أكثر من 3 ملايين و400 ألف متقاعد منتسب للصندوق الوطني للتقاعد.

ق - و

قرض بدون فوائد لصالح الحجاج

أعلن القرض الشعبي الجزائري يوم الأحد في بيان له، عن إطلاق قرضا بدون فوائد لصالح الحجاج، يسمح لهم بدفع التكلفة المالية لشعيرة الحج. وأوضح ذات المصدر، ان هذا القرض بدون فوائد، الذي اطلق عليه اسم "القرض الحسن للحاج"، والذي تحصل على شهادة المطابقة للشريعة الإسلامية من الهيئة الشرعية الوطنية للإفتاء للصناعة المالية الإسلامية، موجه للحجاج "الذين تتوفر فيهم الشروط القانونية والتنظيمية التي حددتها السلطات المختصة في هذا المجال".

كما أكد البيان، أن القرض الحسن للحاج، الذي قد تصل قيمته إلى 300.000 دج، موجه "للخواص المقيمين، من جنسية جزائرية، ولديهم دخل دائم وتقل أعمارهم عن 75سنة"، مضيفا أن "القرض الشعبي الجزائري يسمح كذلك لأبناء او ازواج الحجاج بالحصول على هذا القرض لتمويل حج الأب أو الزوج". وتابع البنك العمومي، أن "هذا القرض بدون فوائد جاء ليعزز القدرات المالية للحاج والسماح لهم بتسديد الكلفة المالية للحج والقيام بالركن الخامس من الإسلام بكل أريحية".

ودعا البنك في هذا الصدد، "كل شخص مهتم بهذا التمويل أن يتقرب من شبكات الصيرفة الإسلامية، المقدر عددها ب96، المتوافرة على مستوى الوكالات الموزعة عبر كامل التراب الوطني".

ق - و

السعودية.. عملية أمنية مشتركة تحبط تهريب كمية من المخدرات في جزيرة فرسان

أعلنت السلطات السعودية عن إحباط تهريب شحنة مخدرات في محافظة جزيرة فرسان، كانت معدّة للنقل والترويج في مدينة جيزان. وذكرت وكالة الأنباء السعودية «واس» أن قوى الأمن نفذت عملية أمنية مشتركة لإحباط محاولة تهريب 428.8 كيلوغرام من مادة الحشيش المخدر، و128 قرصا من مادة الإمفيتامين المخدر في محافظة جزيرة فرسان كانت معدّة للنقل والترويج في مدينة جيزان بمنطقة جازان. وأشارت «واس» إلى أن أجهزة تابعة لإدارة التحريات والبحث الجنائي بمنطقة جازان، والمديرية العامة لحرس الحدود والمديرية العامة لمكافحة المخدرات، تمكنوا من القبض على 6 متهمين، وهم 3 مقيمين من الجنسية اليمنية ومقيمان من الجنسية المصرية ومواطن، لتهريبهم ونقلهم وتلقيهم المواد المخدرة، وضبط بحوزتهم مبلغ 470950 ريالا وهواتف متنقلة، وجرى إيقافهم واتخاذ الإجراءات النظامية بحقهم وإحالتهم إلى النيابة العامة.

ق.م

عين الجزائر
يومية إخبارية شاملة

تصدر عن شركة **نور شمس** للصحافة والنشر
ش.ذ.م.م رأس مالها : 00. 100.000 دج

المقر الاجتماعي : حي 384 مسكن برنامج عدل سوريست ع TH2 رقم 06 أ علي منجلي - ولاية قسنطينة
الرئيس المدير العام مسؤول النشر
الدكتور : يزيد سلطان
مدير التحرير :
محمد مصباح
الهاتف التحرير : 0672661888

الحساب البنكي :
القرض الشعبي الجزائري CPA
00400371400002700825
مصلحة الإشهار:
هاتف : 0672661888
البريدالإلكتروني:
Soltanesama2014@gmail.com
aineldjazairpub@gmail.com

المؤسسة الوطنية للاتصال والنشر والاشهار ANEP
من أجل إشهاركم توجهوا للمؤسسة الوطنية للاتصال والنشر والاشهار ANEP المتواجدة ب 01 نهج باستور الجزائر
الهاتف الثابت: 64 16 71 021 – 28 71 73 021
الفاكس : 59 95 73 021 – 19 99 73 021
البريد الالكتروني:
agence.regie@anep.com.dz
Programmation.regie@anep.com.dz

الطبع : مؤسسة الطباعة للشرق SIE
التوزيع : قربوعة للتوزيع
موقع عين الجزائر على الأنترنيت :
www.aineldjazair.dz
البريد الإلكتروني:
aineldjazaircne2020@gmail.com

الوثائق والمقالات التي تصل الجريدة لا ترد إلى أصحابها سواء نشرت أم لم تنشر

أكد استمرار الدولة في تحسين الإطار المعيشي والقدرة الشرائية

رئيس الجمهورية يدعو الجزائريين الى الاندماج في مسار التغيير الذي تشهده الجزائر الجديدة

الجزائر: ربيع . م

دعـا رئيـس الجمهوريـة, عبـد المجيـد تبـون, الاثنيـن الجزائريـات والجزائريين إلـى الاندمـاج فـي مسـار التغييـر الـذي تشـهده الجزائر الجديدة في هذه المرحلة مبـرزا أن المكاسـب المحققـة فـي عالـم الشـغل تترجـم عـزم الدولـة علـى حفـظ كرامـة المواطـن وتثميـن الاعتمـاد علـى العمـل كقيمـة جوهريـة فـي بنـاء اقتصـاد عصـري وقـوي, كمـا جـدد التأكيـد علـى اسـتمرار الدولـة فـي تحسـين الإطـار المعيشـي ودعـم القـدرة الشـرائية.

وفـي رسـالة بمناسـبة اليـوم العالمـي للشـغل قـال رئيـس الجمهوريـة أن المكاسـب التـي تحققـت فـي عالـم الشـغل تؤكـد عزمنـا علـى حفـظ كرامـة المواطـن وتثميـن الجهـد والاعتمـاد علـى العمـل كقيمـة جوهريـة لبنـاء اقتصـاد عصـري وقـوي بسـواعد الجزائريـات والجزائرييـن ودعـا الرئيـس تبـون الجزائريـات والجزائرييـن إلـى الاندمـاج ف ي مسـار التغييـر الـذي تشـهده الجزائـر الجديـدة فـي هـذه المرحلـة وكسـب رهـان اقتصـاد المعرفـة والتحـول الرقمـي بالاسـتغلال الأمثـل للآليـات والأجهـزة المسـتحدثة الموجهـة لتشـجيع المبـادرة وروح الابتـكار وبتكريـس الشـفافية فـي تسـيير الشـأن العـام وترسـيخ مبـدأ تكافـؤ الفـرص أمـام العامـلات والعمال والشـركاء الاقتصادييـن والاجتماعييـن.

كمـا توجـه رئيـس الجمهوريـة بالتحيـة والتهانـي للعامـلات والعمـال مسـتحضرا معهـم فـي هـذه المناسـبة نضـالات العمـال والنقابيين الذيـن خلـدوا أسماءهم بالتزامهم الوطنـي ووفائهـم للوطـن حيـث ترحـم علـى الشـهيدين عيسـات إيديـر وعبـد الحـق بـن حمـودة ورفقائهمـا مـن النقابييـن والعمـال, أولئـك الذيـن نالـوا شـرف الشـهادة خـلال حـرب التحريـر المجيـدة وشـهداء الواجـب الوطنـي الذيـن تصـدوا بمواقفهم الوطنيـة الشـجاعة لدعـاة التطـرف المقيـت والارهـاب الهمجـي طيلـة سـنوات المأسـاة الوطنيـة

مـن جهتـه أكـد رئيـس الجمهوريـة, حرصـه علـى الإدمـاج المهنـي لأصحـاب العقـود فـي مناصـب عمـل دائمـة وتحويـل عقـود جهـاز نشـاطات الإدمـاج الاجتماعـي إلـى عقـود غيـر محـددة المـدة, سـمح فـي فتـرة وجيـزة بتوظيـف أزيـد مـن نصـف مليـون عامـل فـي مناصـب قـارة

و قـال رئيـس الجمهوريـة: «ولأننـا علـى قناعـة بـأن العنصـر البشـري هـو أسـاس التنميـة ال مسـتدامة وعمـاد خلـق الثـروة, أدرجنـا منـذ سـنة 2020 تحسـين أوضـاع العامـلات والعمـال ف ي صميـم أولوياتنـا مـن خـلال إجـراءات متدرجـة برفـع قيمـة الأجـر الوطنـي الأدنـى المضمـون وإلغـاء الضريبـة علـى ذوي الدخـل المحـدود ورفـع الأجـور ومنـح ومعاشـات التقاعـد».

وأكـد أن حرصـه علـى الإدمـاج المهنـي لأصحـاب العقـود فـي مناصـب عمـل دائمـة وتحويـل عقـود جهـاز نشـاطات الإدمـاج الاجتماعـي إلـى عقـود غيـر محـددة المـدة سـمح فـي فتـرة وجيـزة بتوظيـف أزيـد مـن نصـف مليـون عامـل فـي مناصـب عمـل قـارة

مـن جانـب آخـر أوضـح رئيـس الجمهوريـة أنـه تشـجيعا لـروح المبـادرة تـم اسـتحداث عطلـة مـن أجـل إنشـاء مؤسسـة تسـمح للموظفيـن بإنجـاز مشـاريع اسـتثمارية دون الخـوف مـن فقـدان مناصـب عملهـم وإطـلاق آليـة جديـدة تمكـن المواطنيـن العامليـن خـارج البـلاد مـن الانخـراط الطوعـي فـي المنظومـة الوطنيـة للضمـان الاجتماعـي والحصـول علـى حـق التقاعـد كمـا تسـعى الدولـة باسـتمرار --يضيـف رئيـس الجمهوريـة فـي رسـالته-- الـى تحسـين الإطـار المعيشـي ودعـم القـدرة الشـرائية وفـق مـا تتيحـه التوازنـات الماليـة للبـلاد مـع الحـرص علـى توفيـر الظـروف اللائقـة والمحفـزة مـن خـلال ترقيـة الحـوار الاجتماعـي وتأطيـر العمـل النقابـي صونـا لحقـوق العمـال وتحصينـا لمسـتقبلهم المهنـي.

ر- م

تمديد عطلة عيدي الفطر والأضحى إلى 3 أيام

الرئيس تبون يأمر الحكومة بمواصلة محاربة الفساد والمفسدين

ترأس، عبد المجيد تبون، رئيس الجمهورية القائد الأعلى للقوات المسلحة، وزير الدفاع الوطني، أمس الأول اجتماعا لمجلس الوزراء، تناول مشاريع قوانين تتعلق بحماية أراضي الدولة، والمحافظة عليها، شروط وكيفيات منح العقار الاقتصادي للاستثمار، تنظيم مهنة المحضر القضائي، بالإضافة إلى عرض يتعلق بالتدابير الاحتياطية لمواجهة الحرائق في موسم الصيف، وآخر يتعلق بالحماية الاجتماعية، لمهنيي الصيد البحري حيث تقرر خلاله تمديد عطلة عيدي الفطر والأضحى، إلى 3 أيام مدفوعة الأجر بدلا من يومين وأمر رئيس الجمهورية الحكومة بمواصلة محاربة الفساد والمفسدين وإعادة تثمين منح ومعاشات التقاعد سنويا في كل من الفاتح من ماي .

الجزائر: ربيع - م

وأوضح بيان لرئاسة الجمهورية أنه بعد افتتاح رئيس الجمهورية للاجتماع وقراءة جدول الأعمال، ثم عرض الوزير الأول لنشاط الحكومة في الأسبوعين الأخيرين، أسدى السيد الرئيس الأوامر والتوجيهات فيما يتعلق بحماية أراضي الدولة والمحافظة عليها أن يتضمن مشروع القانون فصلا ثانيا، يخص التعريف بأساليب وشروط تسوية البنايات المشيدة بطرق غير شرعية وكذا وجوب التمييز بين العقارات المسترجعة الخاضعة لحماية الدولة وغيرها من البنايات الفوضوية، التي شيدت في كثير من الحالات بتواطؤ من سلطات محلية، وشوهت العمران.

كما أمر الرئيس بان تتحمل السلطات الإدارية المحلية حماية العقارات والأراضي المُسترجعة، بدءا من الساعات الأولى الموالية، لانتهاء عمليات ترحيل شاغليها، غير الشرعيين وكذا اتباع الإجراءات الردعية، لمتابعة ومحاسبة كل متورط أو متسبب، في الاستيلاء على أراضي الدولة، وتسليط أشد العقوبات عليه.

سنّ قانون لمحاربة التزوير في شهادات الإقامة من أجل الحصول على سكن

كما أمر رئيس الجمهورية بسن قانون يتعلق بمحاربة التزوير واستخدام المزور في شهادات الإقامة، بهدف الحصول على عقار أو مسكن، بغير وجه حق وأكد السيد الرئيس في نهاية النقاش، حول مشروع هذا القانون، على أولوية استرجاع الدولة لهيبتها، بكل شفافية مع حماية حقوق المواطنين.

أما بخصوص منح العقار الاقتصادي التابع للأملاك الخاصة للدولة، الموجه لإنجاز مشاريع استثمارية وجه السيد الرئيس الحكومة باعتماد مقاربة اقتصادية محضة في مشروع هذا القانون لتشجيع الاستثمارات من خلال حصر منح العقار الاقتصادي على الوكالة الوطنية لترقية الاستثمار.

كما أمر أن تكون كل الإجراءات المتخذة في هذا الشأن عبر الشباك الوحيد المؤهل لكل عمليات الاستثمار وتسهيلها والاعتماد على النظرة الاقتصادية من شأنه أن يسهل عمليات الاستثمار ويوفر إمكانيات للدولة بعيدا عن كل أشكال التدخلات والذهنيات التي رهنت مستقبل البلاد والأجيال التواقة إلى جزائر تتطور يوميا وكذا إجراء تعديلات على مشروع القانون بما يؤهل الوكالة الوطنية لترقية الاستثمار من شراء العقار الاقتصادي في إطار تنظيم الاستثمار، إلى جانب اضطلاعها بالمتابعة والتمحيص والتوزيع.

إطلاق مناقصة لشراء 6 طائرات مخصصة لمواجهة الحرائق

أما بخصوص التدابير الاحتياطية لمواجهة الحرائق، موسم الصيف فقد شدد السيد رئيس الجمهورية أن التمكن من مواجهة حرائق الغابات بنجاح، يقتضي نظام يقظة فعّالا، يطلق الإنذار مع تحديد دقيق لنقاط التدخل، للسيطرة على النيران قبل توسع نطاقها كما أمر السيد الرئيس بإطلاق مناقصة لشراء 06 طائرات متوسطة الحجم، مختصة في إطفاء الحرائق، دعما لأسطول الطائرات والمروحيات التي تملكها الجزائر

كما وجه السيد الرئيس الحكومة باستعمال أحدث التكنولوجيات المصنعة محليا، خلال موسم الصيف لحراسة المساحات الغابية وأمر بإطلاق مناقصة لفائدة المؤسسات الناشئة من أجل عصرنة وسائل وتجهيزات مراقبة الغطاء الغابي عن طريق طائرات الدرون، والتنسيق مع قيادة أركان الجيش الوطني الشعبي لتسهيل هذه العمليات الحيوية والسيطرة على هذه الظاهرة.

أما بخصوص عرض حول شعبة الرخام أمر السيد رئيس الجمهورية، الوزير الأول بمنع استيراد الرخام الجاهز، والسماح فقط باستيراد الرخام الخام، إلى غاية آخر جويلية، دون أن يفضي هذا الإجراء إلى خلق الندرة وتشجيع المؤسسات الناشئة على العمل في هذا المجال وتطويره بأحدث التكنولوجيات كما رئيس الجمهورية الحكومة بتشجيع أكبر لكل مبادرات الابتكار والإبداع في كل المجالات مهما كان وزن مساهماتها في توفير مناصب الشغل وحاجيات المواطنين، خاصة في قطاعات الصناعة والتكنولوجيات الحديثة.

أما بخصوص الحماية الاجتماعية، لمهنيي الصيد ثمن السيد رئيس الجمهورية التقدم المحرز في شعبة تربية المائيات، آمرا وزير القطاع بتعزيز هذا المكسب، وتوسيع تربية المائيات مع السماح للصيادين في أعالي البحار، بشراء السفن المستعملة لأقل من خمس سنوات كما أمر بمساعدة المهنيين بكل الوسائل، على إنتاج ما يحتاجه القطاع، حماية لحرفتهم التي توفر مناصب شغل وثروة مهمة في السلسلة الغذائية للجزائريين.

وبعد العرض والمصادقة على مشروع قانون تنظيم مهنة المحضرين القضائيين، وافق مجلس الوزراء على مقترح وزير الشؤون الدينية والأوقاف المتضمن تمديد عطلة عيدي الفطر والأضحى، إلى ثلاثة أيام مدفوعة الأجر، بدل يومين , إطار التحسين المتواصل للمستوى المعيشي للمواطنين، وإلى جانب الزيادات السابقة التي أقرها السيد الرئيس، للمتقاعدين، وافق مجلس الوزراء على إعادة تثمين منح ومعاشات التقاعد، سنويا، ابتداء من الفاتح ماي، وذلك 5 بالمائة بالنسبة للفئة ذات المنحة أو المعاش الذي يقل أو يساوي 20 ألف دينار جزائري و 4 بالمائة بالنسبة للفئة التي يفوق معاشها أو منحتها 20 ألف دينار جزائري، ويقل أو يساوي 50 ألف دينار جزائري بالاضافة الى 3 بالمائة بالنسبة للفئة التي يفوق معاشها أو منحتها 50 ألف دينار جزائري.

إنشاء ديوان لشراء منتجات الفلاحة ذات الاستهلاك الواسع

أمر السيد رئيس الجمهورية بشكل حاد، وزير الفلاحة بإنشاء ديوان يتولى شراء كل منتوجات الفلاحين ذات الاستهلاك الواسع، من خضر وفواكه قابلة للتخزين، مثل البصل والثوم والبطاطا، بهدف تحقيق التوازن في السوق الوطنية، معتبرا جهد الفلاح خطا أحمر،

كما أمر السيد الرئيس الحكومة بمواصلة محاربة كل أشكال الفساد والفاسدين خاصة تلك الفئة القليلة التي تساوم المواطنين في أبسط حقوقهم الإدارية ما يقتضي محاسبة ومعاقبة المتورطين بشكل مباشر أو غير مباشر، على حساب الخدمة العمومية ومباشرة أول عملية لبنك السكن، رسميا في نهاية جوان، بالموازاة مع بنكي الجزائر في نواقشط وداكار.

ر- م

عين الجزائر
يومية إخبارية شاملة
الثلاثاء 02 ماي 2023 م
الموافق لـ 12 شوال 1444 هـ

الوزير الأول ينوه بالالتزام المهني للعمال الجزائريين وانخراطهم في بناء الجزائر الجديدة

توجه الوزير الأول, السيد أيمن بن عبد الرحمان, يوم الاثنين بمناسبة اليوم العالمي للعمال, بخالص تهانيه للعمال الجزائريين, منوها بالتزامهم المهني وانخراطهم في بناء الجزائر الجديدة.

وكتب الوزير الأول في تهنئته: "في اليوم العالمي للعمال, أقف وقفة تقدير وعرفان للعاملات والعمال الجزائريين الذين هم أساس النمو والتنمية".

وأضاف قائلا: "وإذ أتوجه إليكم بخالص التهاني, أنوه بالتزامكم المهني وانخراطكم في بناء الجزائر الجديدة التي أسس لها السيد رئيس الجمهورية".

وخلص الى القول: "رغم التحديات, تبقى غايتنا اليوم تحسين الإطار المعيشي ورفع القدرة الشرائية للمواطن", مشددا على أن "جزائر الغد نتاج تضافر جهودنا اليوم».

ق - و

في تجمع عمالي بمناسبة يوم الشغل

المركزية النقابية تجدد دعمها لقرارات الرئيس تبون

نظم الاتحاد العام للعمال الجزائريين, الاثنين بدار الشعب تجمعا عماليا بمناسبة إحياء اليوم العالمي للشغل المصادف للفاتح ماي من كل سنة أشاد خلاله بالقرارات التي اتخذها رئيس الجمهورية عبد المجيد تبون بخصوص الزيادات في الأجور ومعاشات المتقاعدين

من خلال هذا الحفل الذي أشرف عليه الأمين العام للاتحاد الولائي للجزائر العاصمة عمر تاقجوت بحضور ممثلي نقابات مختلف القطاعات والاتحادات المحلية المنضوية تحت لواء الاتحاد العام للعمال الجزائريين, تنظيم وقفة ترحم على روح العمال شهداء الواجب الوطني وبالمناسبة, أشاد السيد تاقجوت بالقرارات التي اتخذها رئيس الجمهورية السيد عبد المجيد تبون لفائدة الطبقة العمالية لاسيما الزيادات في أجور العمال والمتقاعدين وكذا رفع منح ومعاشات التقاعد سنويا ابتداء من الفاتح ماي, معتبرا أن هذه القرارات هي مكاسب اجتماعية هامة تساهم في تحسين القدرة الشرائية والمستوى المعيشي للعمال والمواطنين كما دعا الى رص صفوف العمال وتكريس ثقافة الحوار الاجتماعي في كافة الفضاءات مبرزا أهمية تكوين النقابيين ومرافقة النقابات للمؤسسات الاقتصادية والمساهمة في تطويرها للدفع بعجلة الاقتصاد الوطني.

ربيع م

النقابة الوطنية للأئمة تثمّن قرار رئيس الجمهورية بتمديد عطلة عيدي الفطر والأضحى

ثمنت النقابة الوطنية للأئمة وموظفي الشؤون الدينية على لسان أمينها العام جلول حجيمي, يوم الاثنين قرار رئيس الجمهورية السيد عبد المجيد تبون, المتضمن تمديد عطلة عيدي الفطر والأضحى إلى ثلاثة أيام مدفوعة الأجر بدل يومين.

وقال السيد حجيمي في تصريح للصحافة على هامش إحياء اليوم العالمي للشغل بمقر المركزية النقابية أن النقابة الوطنية للأئمة وموظفي الشؤون الدينية والمنضوية تحت لواء الاتحاد العام للعمال الجزائريين "تثمن تجاوب رئيس الجمهورية مع المقترح الذي تقدم به وزير الشؤون الدينية والأوقاف المتضمن تمديد عطلة عيدي الفطر والأضحى إلى ثلاثة أيام مدفوعة الأجر", مشيرا الى أن هذا القرار يأتي في إطار "تعظيم شعائر الدين الإسلامي الحنيف".

وأكد في نفس السياق أن قرار رئيس الجمهورية يهدف الى "تقوية أواصر التضامن والتآزر المتجذرة في أوساط المجتمع الجزائري لاسيما خلال الأعياد والمناسبات الدينية".

للإشارة فقد وافق مجلس الوزراء, المجتمع يوم الأحد برئاسة رئيس الجمهورية, السيد عبد المجيد تبون, على تمديد عطلة عيدي الفطر والأضحى إلى 3 أيام مدفوعة الأجر.

ق - و

في رسالة لعمال وعاملات الطاقة و المناجم

عرقاب : قطاعنا حيوي و نعمل بكل جهد للإبقاء عليه قويا وفعالا

قال وزير الطاقة و المناجم، محمد عرقاب، إن قطاعه يعتبر حيوي ومحرك للتنمية الاقتصادية والاجتماعية، وهذا ما يجعل الجميع في القطاع يعملون جاهدين لأن يبقى قويا وفعالا ومفيدا للاقتصاد والشعب، و يساهم في تحسين الظروف المعيشية للمواطنين وتحسين الخدمة العمومية، وخلق منشآت وفرص عمل جديدة.

الجزائر: سناء-م

ودعا الوزير في رسالة إلى عاملات وعمال القطاع بمناسبة عيد العمال، مساء أول أمس، إلى العمل بتفاني وبذل جهود متجددة باستمرار، لكسب معركة التنمية وتحسين الأداء الدائم لتلبية تطلعات الأمة، ورفع التحديات المنتظرة بنجاح.

وجاء في الرسالة:»يُسعدُني ويُشرفني، بمناسبة الفاتح من ماي ذكرى عيد العمال، أن أتوجه إلى كافة عاملات وعمال قطاع الطاقة والمناجم، بأحر التهاني وأصدق الأماني، متمنيا لكم ولذويكم دوام الصحة والعافية، وراجيا من المولى العلي القدير أن يرعاكم ويوفقكم لما فيه الخير، ودوام حرصكم على حماية مصالح الوطن والمواطن، ومواصلة مسيرة العمل والتنمية.»

وأضاف عرقاب في رسالته لعمال وعاملات القطاع:»فهذه المناسبة فرصة لنا لتقدير المجهودات الجبارة التي تبذلونها يوميا للقيام بواجبكم اتجاه وطنكم، كما تجعلنا نثمن عاليا الشجاعة، والوطنية وروح المسؤولية التي تتمتعون بها وكذا الحماس والتجنيد الدائمين والتضامن الموجود بينكم، والمضي قدما لخدمة الوطن وتنميته».

وأكد الوزير أن» معركة التنمية وتحسين الأداء الدائم لتلبية تطلعات أمتنا ورفع التحديات التي تنتظرنا بنجاح، تتطلب منا جميعا العمل بتفاني وبذل جهود متجددة باستمرار والعمل الجماعي بإخلاص، خاصة تلك التي يتمتع بها جيل من الشباب المُتمتع برصيد هام من الخبرة والتجربة والمعرفة».

وقال إن «قطاع الطاقة والمناجم، يعتبر قطاع حيوي ومحرك للتنمية الاقتصادية والاجتماعية، لهذا، فإننا نعمل جاهدين لأن يبقى بفضل كل العمال، قويا وفعالا ومفيدا للاقتصاد والشعب الجزائري وأن يساهم في تحسين الظروف المعيشية للمواطنين وتحسين الخدمة العمومية، وخلق منشآت وفرص عمل جديدة».

و استرسل عرقاب بالقول أنه على « يقين تام بأن عمال القطاع سيواصلون، رفع التحدي أكثر من أي وقت مضى، للقيام بما يمليه عليهم واجبهم وضميرهم للنهوض بالاقتصاد الوطني خدمة للمصلحة العليا للأمة، بإرادة الوطنيين المخلصين والشرفاء من بناتنا وأبنائنا».

س-م

وزير العمل يشرف من الوادي على الاحتفالات الرسمية باليوم العالمي للشغل

أشرف وزير العمل والتشغيل والضمان الاجتماعي، فيصل بن طالب، يوم الإثنين بالوادي على الاحتفالات الرسمية باليوم العالمي للشغل حيث نظم تجمع للعمال احتضنته دار الثقافة محمد الأمين العمودي بعاصمة الولاية.

وتم خلال هذه الاحتفالات الرسمية قراءة الرسالة التي وجهها رئيس الجمهورية، للعمال والعاملات، من طرف وزير العمل والتشغيل والضمان الاجتماعي، والتي دعا فيها الجزائريات والجزائريين «إلى الاندماجِ في مسارِ التغيير الذي تشهده الجزائر الجديدةَ في هذه المرحلة».

كما أكد رئيس الجمهورية أن المكاسب المحققة في عالم الشغل تترجم عزم الدولة على حفظ كرامة المواطن وتثمين الاعتماد على العمل كقيمة جوهرية في بناء اقتصاد عصري وقوي.

وتتواصل الاحتفالات الرسمية باليوم العالمي للشغل والتي يحضرها أيضا وزيرا الفلاحة والتنمية الريفية والسياحة والصناعة التقليدية على التوالي السيدان محمد عبد الحفيظ هني ومختار ديدوش، بتسليم عقود عمل مدعمة في القطاع الاقتصادي وشهادات الإدماج في قطاع الوظيف العمومي ومقررات التوظيف لبعض الأساتذة المتعاقدين إلى جانب تكريم عمال متقاعدين من مختلف القطاعات.

ق - و

عون : يجب العمل بتفاني لتدارك التأخر في القطاع الصناعي

شدد وزير الصناعة والإنتاج الصيدلاني، علي عون، على ضرورة السرعة والتفاني في العمل بما يخدم القطاع، و الذي يشهد حسبه تأخّرا وجب استدراكه مردّه ليس قلة الإمكانيات وإنما قلة الرؤية في الإستراتيجية.

الجزائر:سناء-م

و أوضح بيان للوزارة، أن الوزيرعون، أشرف أول أمس، على إحياء اليوم العالمي للشغل الموافق في الفاتح من أول ماي من كل عام الذي تم تنظيمه من قبل الفرع النقابي للوزارة، بحضور رئيسة الديوان، والمفتش العام للوزارة، كلفتة رمزية عرفانا بالمجهودات التي بذلها موظفو وإطارات وزارة الصناعة والإنتاج الصيدلاني.

وفي كلمة ألقاها بالمناسبة، هنّأ الوزير جميع عاملات وعمال القطاع بهذه المناسبة، وخصّ بالذكر عمال المصانع في جميع ولايات الوطن الذين يبذلون جهودا ليبقى قطاع الصناعة والإنتاج الصيدلاني في الصدارة.

وفي تقييمه لواقع القطاع وسيرورة العمل فيه، قال عون، إن القطاع يشهدُ تأخّرا وجب استدراكه مردّه ليس قلة الإمكانيات وإنما قلة الرؤية في الإستراتيجية، وشدد على ضرورة السرعة والتفاني في العمل بما يخدم القطاع على اعتبار أن قطاع الصناعة يمثل 60% من الاقتصاد الوطني، يضيف الوزير.

وفي هذا الإطار، دعا الوزير من جميع الإطارات الإسراع في وضع برنامج عمل ومتابعة تنفيذه ميدانيا خاصة في مجال ترقية الاستثمارات لاسيما تطوير الموارد البشرية، بما يخدم عمال قطاع الصناعة والإنتاج الصيدلاني.

هذا وأشرف الوزير على هامش الاحتفال، على تكريم عدد من موظفي وإطارات الوزارة المتقاعدين، و الذي جاء عرفانا بالمجهودات التي بذلها موظفو وإطارات وزارة الصناعة المتقاعدون طيلة مشوارهم المهني بالقطاع.

وتمنى الوزير الصناعة بهذه المناسبة تقاعدا مريحا، مشيرا إلى أن أبواب الوزارة تبقى مفتوحة للجميع، مطالبا في هذا الصدد من مسؤولي الموارد البشرية إلى تقديم كل التسهيلات الإدارية اللازمة فيما يتعلق بالإسراع بصب منحة التقاعد كحق من حقوق المتقاعدين.

س-م

في إطار زيارة ميدانية إلى الناحية العسكرية الخامسة

الفريق أول شنقريحة يشرف بأمدوكال على تنفيذ تمرين تكتيكي ليلي بالذخيرة الحية

أشرف رئيس أركان الجيش الوطني الشعبي, الفريق أول السعيد شنقريحة, مساء الأحد، بالناحية العسكرية الخامسة، على تنفيذ تمرين تكتيكي ليلي بالذخيرة الحية، حسب ما أفاد به بيان لوزارة الدفاع الوطني.

وأوضح البيان أنه "في إطار الزيارة الميدانية التي يقوم بها إلى الناحية العسكرية الخامسة, أشرف السيد الفريق أول السعيد شنقريحة, رئيس أركان الجيش الوطني الشعبي, مساء يوم الأحد 30 أفريل 2023, بالميدان الخامس للرمي والمناورات بأمدوكال, على تنفيذ تمرين تكتيكي ليلي بالذخيرة الحية, نفذته وحدات اللواء السابع المدرع, مدعمة بوحدات من القوات البرية الجوية ووحدات للإسناد التقني".

وفي البداية, استمع السيد الفريق أول إلى "عرض قدمه قائد اللواء السابع المدرع, تضمن الفكرة العامة للتمرين ومراحل التنفيذ, والتي جرت على مرحلتين, الأولى نظرية شارك فيها أركانات القيادات الجهوية والوحدات المشاركة, والثانية ديناميكية أقحمت خلالها الوحدات المنفذة للتمرين".

وبميدان الرمي والمناورات –يوضح البيان– "تابع السيد الفريق أول عن كثب مجريات التمرين الذي نفذ ليلا في ظروف قريبة جدا من الواقع, وفقا للخطة الموضوعة, وتماشيا مع الأهداف المسطرة, والمتمثلة أساسا في تدريب القادة والأركانات على التحضير للأعمال القتالية الليلية وترسيخ خبراتهم في مجال إدارة الأعمال المخطط لها, بغية تحقيق الانسجام والتنسيق والتعاون بين الوحدات والوحدات الفرعية المشاركة في مختلف مراحل المعركة, فضلا عن تمكين الأطقم من اكتساب مهارات أكثر في التحكم في العتاد ومنظومات الأسلحة الحديثة, واختبار الجاهزية العملياتية ومدى القدرة على تنفيذ المهام القتالية الليلية المحتملة, الأمر الذي سيسمح دون شك بتقييم مؤهلات القيادات و أركانات اللواء ووحدات الدعم خلال كافة مراحل تحضير وإدارة وتنفيذ التمرين".

وأكد تنفيذ هذا التمرين "بصورة جلية القدرة الكبيرة التي تتمتع بها الوحدات المشاركة في مجال التنفيذ الناجح للمهام المسندة, وهو ما يعد نجاحا آخرا وثمرة من ثمار التحكم الجيد للأطقم في مختلف الأسلحة والمعدات الحديثة ذات التكنولوجيا العالية, ويؤكد أيضا التطور والجاهزية والانسجام العملياتي الذي بلغته قواتنا المسلحة في مجال تنفيذ مثل هذه التمارين التكتيكية ذات المستوى العالي".

وخلص البيان إلى أنه "في نهاية التمرين, قام السيد الفريق أول بتفتيش الوحدات المشاركة, قبل أن يعقد لقاء تقييميا مع أفراد الوحدات المشاركة, الذين هنأهم على الجهود الكبيرة التي بذلوها طيلة فترة التحضير القتالي وكذا خلال تحضير وتنفيذ هذا التمرين, مسديا لهم في الأخير, جملة من التعليمات والتوجيهات تصب في مجملها على ضرورة التقييم الموضوعي لنتائج هذا التمرين, من أجل تحقيق النتائج المنشودة».

ق - و

التلاحم الأبدي بين الشعب وقيادته المخلصة هو الضمانة الوحيدة للحفاظ على استقرار البلاد

جدد الفريق أول السعيد شنقريحة، رئيس أركان الجيش الوطني الشعبي، يوم الأحد، التأكيد على أنّ التلاحم الأبدي بين الشعب الجزائري وقيادته الوطنية المخلصة ومؤسساته الدستورية، هو الضمانة الوحيدة للحفاظ على أمن واستقرار بلادنا.

وقال الفريق أول السعيد شنقريحة كلمة توجيهية خلال زيارة عمل وتفتيش إلى الناحية العسكرية الخامسة بقسنطينة، تابعها جميع مستخدمي وحدات الناحية العسكرية الخامسة عبر تقنية التحاضر المرئي عن بعد، «لقد قلتها في مناسبة سابقة وأعيدها اليوم مرة أخرى، أننا نظل على قناعة تامة أن الضمانة الوحيدة للحفاظ على أمن واستقرار بلادنا، وإفشال كافة المخططات التخريبية التي تحاك في السر والعلن ضدها، إنما هي التلاحم الأبدي بين شعبنا الأبي وقيادته الوطنية المخلصة، ومؤسساته الدستورية»

وأردف الفريق أول « ولقد راهنا كثيرا في الجيش الوطني الشعبي، ونحن نؤدي مهامنا، تحت قيادة السيد رئيس الجمهورية، القائد الأعلى للقوات المسلحة، وزير الدفاع الوطني، على ما يزخر به مخزون شعبنا من صدق الولاء للجزائر، وعلى ما يفيض به وجدان هذا الشعب الواعي والأصيل من نبل الأحاسيس تجاه الوطن، الذي يحتاج إلى جهد الجميع، جهد قوامه التعاون والتضامن، بل والالتزام الدائم والتام بحتمية خدمة الجزائر، والمساهمة في صيانة أمنها واستقرارها وسيادتها الوطنية». وشدد الفريق أول على أن الشعب الجزائري شعب أصيل شحذته المحن والتجارب، ويملك من القيم والمبادئ والإرادة والطموح ما يؤهله لأن يواصل مسيرة التقدم والتطور والتنمية، قائلا «وهي مسؤولية نبيلة، بقدر ما نعتبر حسن الاضطلاع بها من صلب مهامنا، فإننا نعتبرها أيضا وبالأساس، بمثابة الوفاء لرسالة الشهداء الأبرار، الذين ناضلوا وضحوا من أجل ضمان حاضر ومستقبل أفضل لهذا الوطن العزيز». وأضاف « هذا المستقبل الواعد، الذي تملك بلادنا كل الشروط الضرورية، والمقومات الكفيلة بتجسيده على أرض الواقع، لأنها تحوز موارد وثروات طبيعية هائلة، والأهم من كل ذلك أنها تحوز على شعب أصيل شحذته المحن والتجارب، ويملك من القيم والمبادئ والإرادة والطموح ما يؤهله لأن يواصل مسيرة التقدم والتطور والتنمية، ويتحول إلى قوة حقيقية، على كافة الأصعدة وفي كل الميادين».

وتابع السيد الفريق أول تدخلات إطارات الناحية، وأسدى لهم جملة من التوجيهات والتوصيات المتعلقة على وجه الخصوص بضرورة مواصلة جهود التحضير القتالي بكل جدية وصرامة، من أجل أن يحافظ قوام المعركة للجيش الوطني الشعبي، على أعلى درجات الجاهزية العملياتية.

وكان الفريق أول وبعد مراسم الاستقبال مراسم الاستقبال من طرف السيد اللواء نور الدين حمبلي، قائد الناحية العسكرية الخامسة قد استهل زيارته إلى الناحية العسكرية بتفقد الفرقة المدرعة الأولى.

ق - و

خلال وقفة شارك فيها أكثر من ألف عامل

نقابات مستقلة تطالب بسحب قانوني العمل النقابي

نظمت أمس النقابات الجزائرية لمختلف القطاعات وقفة احتجاجية بجوار الملعب المقابل لثانوية الإدريسي ساحة أول ماي بالجزائر العاصمة، تعبيرا منها عن رفضها للقانونين اللذين صادقا عليهما البرلمان ومجلس الأمة، مناشدة السلطات العليا بالتدخل لسحبهما وفتح نقاش موسع حولهما من أجل حماية الحريات وترقية العمل النقابي والحوار الاجتماعي في البلاد.

صبرينة دلومي

وفي هذا الصدد قال المنسق الوطني لنقابة المجلس الوطني المستقل لمستخدمي التدريس للقطاع ثلاثي الأطوار»الكنابست مسعود بودبية، « في تصريح لـ « عين الجزائر» ، إن الوقفة كانت ناجحة مستدلا بمشاركة أكثر من ألف عامل منخرط في مختلف القطاعات، في الوقفة الاحتجاجية.

وأضاف بودبية، أن المحتجين حملوا شعارات جميعها تصب في رفضها للقانونين اللذين صادق عليهما البرلمان ومجل س الأمة ،ومطالبة السلطات العليا بسحبهما وإعادة النقاش من جديد حولهما.

كما عبرت النقابات المستقلة من خلال الوقفة الإحتجاجية ، عن رفضها للتضييق على حرية ممارسة العمل النقابي ورفض لمحتوى القوانين التي لحل النقابات وتعليقها ، مؤكدين أن هذه القوانين قد أعطت للإدارة فرصة كبيرة للممارسة المزيد من تعسفات والضغوطات والخروقات.

وقال بودبية أن النقابات ، ترفض هذه القانونين التي تجاوزت الدستور ، وعدم مطابقتهما مع الاتفاقيات والمعاهدات الدولية.

وأكد المنسق الوطني لنقابة المجلس الوطني المستقل لمستخدمي التدريس للقطاع ثلاثي الأطوار» أن النقابات المستقلة ، ستواصل نضالها ، من أجل وضع حد لهاذين القانونين وضرورة إلغائهما ، مطالبا في نفس الوقت بفتح نقاش حول مشاريع قوانين تتوافق والدستور والمعاهدات الدولية.

وتابع النقابي ، إن الإضراب حق دستور وبالتالي النقابات ستعمل جاهدة في ظل احترام القانون ، حماية هذا الحق ، سيما وان الإضراب هو وسيلة لوضع حد للتعسفي والظلم والوضع المزري الذي يعيشه العامل في الجزائر .

وفي رده على سؤال متعلق بتصعيد النقابات لهجتها والدخول في إضراب يشل من خلاله مختلف القطاعات، رد بودبية قائلا « كل الاحتمالات واردة.

ومن جهته قال الأمين العام لنقابة مجلس الثانويات الجزائرية»الكلا»، زوبير روينة، ان هذه الوقفة هي تعبير النقابات عن رفضها للقانونين المتعلقين بممارسة الحق النقابي وقانون الوقاية من النزاعات الجماعية في العمل وحق الإضراب.

ص - ب

كشفوا عن تجاوزات بالجملة ضد النقابة

عمال بمؤسسة الأشغال العمومية يشتكون من تعسف الإدارة

عبر أكثر من 600 عامل بالمؤسسة العمومية للأشغال العمومية الجزائر، عن إستيائهم ، ضد ما وصفوه « بتصرفات تعسفية طالت زملاء لهم من طرف عدد من المسؤولين التنفيذيين ، ملوحين بسلسلة احتجاجات في حال تم تجاهل معاناتهم و غض البصر عن الانتهاكات الممارسة ضدهم.

صبرينة دلومي

سارع عمال المؤسسة العمومية للاشغال العمومية الجزائر إلى وضع النقاط على الحروف في الظلم المسجل ضدهم والذي حاولت الإدارة تحويره لتشتيت الإنتباه حول التجاوزات الكبيرة المرتكبة ،اذ وبدل السعي إلى تسوية مشكلة «الحقرة « التي مورست ضد عاملين و تبعات ذلك على ظروف العمل من سخط كبير من الزملاء ،سعت إلى جر النقابة للصراع لإقحامها في مشاكل قانونية حرص العمال على تبرئتها منها بالاستعانة بمحضر قضائي.

العمال رفعوا لائحة احتجاجية، تحمل أكثر من توقيع، موجهة إلى المديرية العامة وكذا مفتشية العمل، اشتكوا فيها من سوء المعاملة التي يتعرض إليها العمال، حسبهم على مستوى الورشات من طرف المسؤولين، على غرار "التلفظ بعبارات غير لائقة، أو تكريس الجهوية و التهديد والضغوطات المختلفة"، وهي التصرفات التي لا تساعد حسب العمال في تشجيع روح العمل داخل الورشات ويعاقب عليها القانون.

ولم تستثن تلك التصرفات نقابة المؤسسة و التي تمثل العمال والتي تعرضت هي الأخرى إلى مضايقات وإجراءات تعسفية، "ذنبها الوحيد حسبهم أنها دافعت عن العمال وعن الشركة ولم تتورط في أية مشاكل أو تعاملات غير قانونية"، وكمثال على ذلك، حسب العمال ما حصل لممثلي العمال الذين يحاول المسؤولون تلفيق تهمة شن إضراب غير قانوني لها، ما يرفضه العمال الذين يؤكدون أنهم قاموا بإحتجاج طوعي على شكل وقفة لم تقدم أكثر من نصف ساعة و النقابة لا دخل فيها حسب بيان العمال .

وطالب العمال من السلطات المعنية القيام بواجبها في حماية هذه الفئة و التدخل المستعجل لفض النزاع المفتعل والوقوف الفعلي على ما يجري بالشركة خاصة من قرارات لا تخدم سير الشركة، ملتمسين اتخاذ الإجراءات الفورية لوضع حد للظلم.

ص - ب

الجزائر العين
يومية إخبارية شاملة
الثلاثاء 02 ماي 2023 م
الموافق لـ 12 شوال 1444 هـ

شبح الإفلاس يخيم على الشركات المغربية

تحاصر الأزمات الاقتصادية المغرب من كل جانب، ولعل ذلك راجع بالدرجة الأولى إلى اهتمام مسؤولي نظام المخزن بزيادة حجم ثرواتهم، دون الاكتراث بمعاناة الشعب والتي يتجسد واحد من جوانبها في إفلاس أزيد من 3800 شركة خلال الثلاثي الأول من سنة 2023 ، في حين تواجه حوالي 250.000 شركة خطر الإفلاس.

وجاء في أحدث تقرير للمكتب المغربي "أنفوريسك" المتخصص في المعلومات المالية والقانونية للشركات، أن وتيرة إفلاس الشركات المغربية عرفت تسارعا خلال الثلاثي الأول من السنة الجارية، بعد إفلاس 3.830 شركة، بزيادة قدرها 28 بالمائة مقارنة مع الفترة نفسها من السنة الماضية، ما يكشف عن تدهور الوضع الاقتصادي من سنة إلى أخرى.

وشكلت الشركات الصغيرة جدا نسبة 98ر8 بالمائة من إجمالي الشركات المفلسة، فيما بلغت نسبة الشركات المتوسطة والصغيرة 1ر1 بالمائة، والشركات الكبيرة 0ر1 بالمائة.

وكان قطاع التجارة الأكثر تضررا من حيث عدد الشركات المفلسة بنسبة 33 بالمائة، متبوعا بالقطاع العقاري (20 بالمائة) والأشغال العمومية (17 بالمائة).

وتوقع مكتب "أنفوريسك" الذي يعتمد على معطيات المحاكم، أن يبلغ عدد الشركات المفلسة مع نهاية السنة الجارية حوالي15.000 شركة، مقارنة ب 12.397 شركة مفلسة السنة الماضية، أي بارتفاع قدره 4ر17 بالمائة.

من جهتها، ذكرت الكونفدرالية المغربية للمقاولات الصغيرة جدا والصغيرة والمتوسطة، في بيان لها، أن عدد الشركة المفلسة السنة الماضية بلغ في الواقع حوالي 25.000 شركة، باعتبار أن "عدد من الشركات لا تقوم بالإجراءات القانونية لدى المحاكم لإعلان إفلاسها".

وكشفت ذات الهيئة أن حوالي 250.000 شركة تواجه خطر الإفلاس بسبب أزمة التضخم وضعف التمويل والضغط الضريبي الذي تمارسه حكومة أخنوش والذي للمفارقة انتقلت ثروته من 1 مليار دولار سنة 2020 إلى حوالي 2 مليار دولار في 2022، حسب مجلة "فوربس".

وفي الوقت الذي اهتم فيه أخنوش بمضاعفة ثروته خلال السنتين الماضيتين وما يزال يواظب على القيام ذلك، فقد رفض في المقابل الاستماع لانشغالات أصحاب الشركات الصغيرة جدا والصغيرة والمتوسطة من خلال عدم إشراك الكونفدرالية التي تمثلهم في "الحوار الاجتماعي" المنعقد مؤخرا.

وتأتي هذه الأرقام، لتؤكد على ما جاء في مؤشر شركة "أليانز ترايد" +Allianz Trade، إحدى الشركات العالمية الرائدة في مجال حلول التأمين على القروض، الذي نشر قبل أيام والذي كشف أن 13.000 مؤسسة مغربية مهددة بالإفلاس في سنة 2023 مع تسجيل "ركود لسنة 2024".

ويضع هذا التوجه المغرب في المرتبة الرابعة ضمن البلدان التي لديها أكبر عدد من المؤسسات المفلسة في العالم بعد كل من بولونيا وإسبانيا والمجر.

ق ـ د

هجمات جديدة للجيش الصحراوي تستهدف تخندقات جنود الإحتلال المغربي بقطاع الفرسية

نفذت وحدات جيش التحرير الشعبي الصحراوي، هجمات استهدفت تخندقات قوات الاحتلال المغربي بقطاع الفرسية، مخلفة خسائر فادحة في الأرواح والمعدات، حسب ما ذكرت وزارة الدفاع الصحراوية أول أمس، في بيانها العسكري رقم 780.

و أبرز البيان الذي نقلته وكالة الأنباء الصحراوية (وأص), أن مفارز متقدمة من جيش التحرير الشعبي الصحراوي, استهدفت بقصف عنيف ومركز تخندقات جنود الإحتلال بمنطقة روس لكصيبين بقطاع الفرسية.

و كانت مفارز متقدمة من الجيش الصحراوي قد ركزت هجماتها أول أمس السبت على تمركزات جنود الاحتلال المغربي بقطاع حوزة, مستهدفة منطقتي لكطيطيرة وروس ديرت.

و ذكرت الوزارة الصحراوية في بيانها, بتوالي هجمات جيش التحرير الشعبي الصحراوي مستهدفة معاقل قوات الاحتلال المغربي التي تكبدت خسائر فادحة في الأرواح والمعدات على طول جدار الذل والعار.

ق ـ د

الرياض تؤكد لـ «باتيلي» وقوفها مع الحل الليبي – الليبي

أكد وزير الخارجية السعودي فيصل بن فرحان دعم بلاده الحل الليبي – الليبي برعاية بعثة الأمم المتحدة.

جاء ذلك خلال اجتماعه مع رئيس بعثة الأمم المتحدة لدى ليبيا "عبد الله باتيلي" في العاصمة السعودية الرياض.

وأعرب وزير الخارجية السعودية عن استعدادهم للعمل مع البعثة في ليبيا لإعادة الأمان وإرساء الاستقرار، وفق الخارجية.

كما عبّر بن فرحان عن رفضهم التدخلات الخارجية في الملف الليبي، مشيرا إلى ضرورة إيقافها، وفق ما نقلته الخارجية السعودية.

هذا، وتناول الاجتماع بحث وسائل الدفع بالعملية السياسية في ليبيا، إضافة إلى استعراضهم الجهود الأممية لحل الأزمة، حسب الخارجية السعودية.

وفي منتصف يناير الماضي، أكدت السعودية دعمها للحل الليبي – الليبي، برعاية الأمم المتحدة، خلال بيان مشترك مع مصر صادر عن الاجتماع الوزاري بين البلدين في الرياض.

موظفو الشركات المتعثرة في ليبيا يهددون باعتصام مفتوح

هدّد الموظفون الليبيون في الشركات الوطنية والأجنبية المتعثرة والمنسحبة من ليبيا في كل مناطق البلاد بالاعتصام السلمي والمفتوح بداية من يونيو المقبل أمام مقر رئاسة الوزراء للمطالبة بحقوقهم المتمثلة في صرف مرتباتهم المتوقفة منذ سنوات.

العمال في بياناتهم المتزامنة في عدة مدن أعلنوا الاعتصام أمام حقول وموانئ النفط والتقدم بمذكرة لما تعرضو له خلال السنوات الماضية من تجاهل ومعاناة للنائب العام والاتحاد الدولي للعمال والأمم المتحدة.

ورفض العمال المعتصمون الاحتفال بـ"عيد العمال" الذي يصادف الأول من كل شهر ماي معتبرين أن أي نقابة أو اتحاد يحتفل بهذا اليوم لا يمثلهم ولا يعبر عن حقيقة الوضع الذي يعانيه العمال وفق البيان.

واتهم العمال في البيان "حكومة الوحدة الوطنية" و"مجلس النواب" بالمماطلة في إيجاد حلول جذرية لمعاناتهم وصرف مرتباتهم عن السنوات السابقة.

واعتبر العمال الاحتفال بهذا اليوم هو استمرار الجهات المسؤولة في تجاهلها تجاه ما سموه "المأساة"، رافضين التصرف غير المسؤول وغير الأخلاقي والإنساني تجاه القضية.

وأشار العمال إلى أن الاحتفال بهذا اليوم يكون بعد تلبية مطالبهم وصرف مستحقاتهم على أكمل وجه وفق البيان.

ق ـ د

حراك 25 جويلية في تونس يندد بالتدخل الأجنبي

ندد حراك 25 جويليه بـ"التدخل الأجنبي» في الشأن الوطني، حيث اكد أمينه العام المساعد عصام بن عثمان في تصريح لشمس اف ام على اثر ندوة صحفية، ان «تونس دولة ذات سيادة ولها قضاء مستقل»، وأن أي تدخل في شؤونها الداخلية يعد انتهاكا لمصالحها الاقتصادية والإقليمية الخاصة.

وأضاف بن عثمان أن بعض الدول التي قدمت مساعدات لتونس خلال العشرية الماضية، كانت تنتظر مقابلا لهذه المساعدات كتركيا التي تريد إعطاء دروس في الديمقراطية لتونس، على الرغم من أنها تعتقل المثقفين والناشطين السياسيين والمعارضين في سجونها، على حد تعبيره.

وأضاف أن الحراك يدعم رئيس الجمهورية قيس سعيد في خياراته وقراراته.

وفي سياق آخر تحدث بن عثمان عن رفض الحراك لـ«محاولات نواب الشعب الجدد خدمة مصالحهم الخاصة في النظام الداخلي لمجلس نواب الشعب».

ولفت بن عثمان الى وجود ملفات فساد في الأحياء الشعبية يجب فتحها، مشددا على ثقته في القضاء التونسي بعد التخلص من الضغوطات التي كانت مسلطة عليه حسب قوله.

ق ـ د

الوطنية للشغيلة الموريتانية: غلاء المعيشة وارتفاع الأسعار يهددان السلم

قالت الكونفدرالية الوطنية للشغيلة الموريتانية CNTM إن «غلاء المعيشة والارتفاع الجنوني للأسعار يهددان السلم والاستقرار على المستويين العالمي والوطني».

وعددت الكونفيدرالية في خطاب أمينها العام محمدن الرباني بمناسبة العيد الدولي للشغل، ما اعتبرتها جملة تحديات تعاني منها الشغيلة عالميا ووطنيا.

وذكرت CNTM من بين تحديات الشغيلة «تفاقم الفقر، وارتفاع الأسعار، وتنامي الهيمنة الغربية، وتفاقم الأزمات الروسية الأوكرانية، والسودانية والتونسية..

وقالت الكونفدرالية إن الشغيلة الموريتانية تعاني بشكل خاص عدة تحديات على المستويات الاقتصادية والاجتماعية والسياسية.

ولفتت الكونفدرالية إلى أنه «وعلى الرغم من تلك التحديات» فإن الشغيلة الموريتانية قد حققت خلال السنة الماضية مكاسب وصفتها بالمهمة، ذاكرة من بينها مراجعة مدونة الشغل، وزيادة الحد الأدنى للأجور بنسبة 50%.

وفي عريضة وجهتها الكونفدرالية إلى وزارة الوظيفة العمومية والعمل الموريتانية واتحاد أرباب العمل طالبت CNTM بزيادة الحد الأدنى للأجور وزيادة الرواتب.

كما طالبت النقابة بمراجعة نصوص الصندوق الوطني للضمان الاجتماعي، ونظام الصندوق الوطني للتأمين الصحي.

وطالبت الكونفدرالية في عريضتها المطلبية للعام 2023 بمراجعة مدونة الشغل وقانون الوظيفة العمومية والاتفاقيات الجماعية والقطاعية.

وجاء عرض مطالب الكونفدرالية وتشخيصها للواقع العمالي في موريتانيا على هامش مسيرة مخلدة لفاتح مايو هذا العام، حمل المشاركون فيها لافتات مطالبة بزيادة الرواتب وحل مشاكل العمال المتعلقة بالعقود وإطلاق المفاوضات الجماعية وتنظيم الحقل النقابي.

مسؤول نقابي موريتاني : البلد في وضعية قد تقوده لانفجار في أي وقت

حذر الأمين العام للكونفدرالية العامة لعمال موريتانيا عبد الله ولد محمد الملقب النهاه، من أن البلد في وضعية قد تقوده لانفجار في أي وقت.

واستغرب ولد محمد في تصريح صحفي: «انحياز الدولة للشركات متعددة الجنسيات على حساب العمال الموريتانيين».

وأضاف: «هذا الأمر لا يشكل ضمانا لاستقرار البلد، البلد في وضيعة قد تقوده في أي وقت لانفجار إذا لم تتخذ إجراءات لجعل الناس في وضعية أكثر اطمئنانا لا مجرد خطابات».

ولفت إلى أن العيد الدولي للعمال يأتي هذه السنة: «وموريتانيا وفي وضعية صعبة تطبعها بطالة الشباب وارتفاع مذهل للأسعار».

وانتقد المسؤول النقابي ما قال إنها «تجاوزات مستمرة لحقوق العمال على مستوى المؤسسات وغياب الدولة في التحكيم لفرض النصوص على مستوى المؤسسات، وغياب المفاوضات».

وتابع: « الاتفاقيات لم تعرف أي تغيير منذ نحو 50 سنة وأغلبية القطاعات ليست لها اتفاقيات أصلا، الدولة غائبة تماما، هذا أمر خطير».

ق ـ د

الشركات الأمريكية تسابق الزمن لاعتلاء عرش عمالقة الطاقة المتجددة

بينما تحاول الولايات المتحدة توسيع قدرتها في مجال الطاقة المتجددة بسرعة، مع ظهور العديد من الشركات الخضراء الكبرى، تبرز العديد من الشركات المنافسة في دول أخرى.
في الوقت الذي يمر فيه العالم بمرحلة مهمة من التحول الأخضر، تبرز أسماء 3 شركات رئيسية في الولايات المتحدة تجد منافسة قوية من 3 شركات في دول مختلفة.
في هذا التقرير رصد موقع «oil price»، مقارنة بين الـ3 شركات الأمريكية ونظيراتها في الدول الأخرى.
نمت الشركات الناشئة المتجددة بسرعة لتصبح شركات طاقة كبرى، حيث يمر العالم بتحول صديق للبيئة. لكن من هم بعض اللاعبين الرئيسيين وكيف يقارنون مع نظرائهم في الولايات المتحدة؟

جينكو سولار Vs فيرست سولار

تأسست جينكو سولار JinkoSolar كشركة مصنعة لرقائق السيليكون في عام 2006 في شنغهاي بالصين، وهي الآن الشركة الرائدة في العالم في تصنيع الألواح الشمسية.
انضمت إلى بورصة نيويورك في عام 2010 بدءا من 9.70 دولار للسهم وارتفعت إلى 27.83 دولار في عام 2017 ونحو 47.73 دولار اليوم.
تبلغ قيمتها السوقية 2.4 مليار دولار ولديها عمليات في الصين والولايات المتحدة والمكسيك وأستراليا واليابان وتركيا والأردن وفيتنام ومصر وإسبانيا وألمانيا.
تصل منتجاتها إلى أكثر من 3000 عميل في أكثر من 160 دولة ومنطقة.
كان لدى جينكو سولار أكبر عدد من شحنات الوحدات العالمية بين عامي 2016 و2019، حيث بلغ إجمالي الشحنات التراكمية 130 غيغاواط بحلول نهاية عام 2022.
الشركة تدير قدرة إنتاج متكاملة رأسيا من معالجة مواد السيليكون إلى إنتاج الرقاقات والخلية والوحدة لصناعة الطاقة الشمسية.
فازت جينكو سولار بالعديد من الألقاب في السنوات الأخيرة، بما في ذلك تصنيفها على أنها العلامة التجارية الكهروضوئية «الأكثر قابلية للتمويل» من قبل Bloomberg New Energy لمدة 8 سنوات متتالية.
وتتزايد عائداتها بسرعة حيث تتطلع البلدان في جميع أنحاء العالم إلى توسيع قدرتها على طاقة الرياح، مع زيادة متوقعة قدرها 104.6% من 2022 إلى 2023، إلى 12.4 مليار دولار.
تأسست أكبر شركة للطاقة الشمسية في الولايات المتحدة قبل فترة طويلة من جينكو سولار، في عام 1999، وهي لاعب رئيسي في سوق الولايات المتحدة.
فيرست سولار هي شركة لتكنولوجيا الطاقة الشمسية ومزود دولي لوحدات الطاقة الشمسية، وهي الشركة الوحيدة من بين أكبر 10 شركات لتصنيع الطاقة الشمسية التي يوجد مقرها الرئيسي في الولايات المتحدة وليس لديها عمليات تصنيع في الصين.
الشركة لديها أكبر عمليات تصنيع الطاقة الشمسية في النصف الغربي من الكرة الأرضية، ومقرها في ولاية أوهايو، وتتوقع إنشاء مصنع ثالث هذا العام، يليه مصنع رابع في عام 2025.
سيوفر هذا لشركة First Solar قدرة تصنيع سنوية عالمية تزيد عن 20 غيغاواط بحلول عام 2025.
لدى الشركة عمليات في الولايات المتحدة والهند وماليزيا وفيتنام وتستخدم أيضا عملية تصنيع متكاملة رأسيا.
ارتفع سعر سهم فيرست سولار من 32.37 دولار للسهم، عندما انضمت إلى بورصة نيويورك في عام 2007، إلى 54.82 دولار في عام 2017 ثم إلى 200.83 دولار اليوم.
تبلغ قيمتها السوقية 21.45 مليار دولار، وفي الربع الأخير من عام 2022، حققت مبيعات صافية قدرها 1 مليار دولار، بزيادة قدرها 0.4 مليار دولار عن الربع السابق.

إيبردرولا Vs نكست إيرا إينرجي

إيبردرولا Iberdrola هي شركة طاقة متخصصة في مصادر الطاقة المتجددة، يقع مقرها الرئيسي في بلباو بإسبانيا، ولها عمليات في أوروبا وأمريكا الشمالية وأمريكا الجنوبية ومناطق أخرى.
تقوم الشركة بإنشاء وتشغيل وإدارة محطات توليد الطاقة ومرافق النقل والتوزيع والأصول الأخرى.
تنتج Iberdrola الكهرباء باستخدام كل من مصادر الطاقة التقليدية والمتجددة.
وهي تخضع حاليا للانتقال إلى نموذج الطاقة المستدامة، حيث تضخ أموالا كبيرة في الشبكات الذكية والطاقة المتجددة وتخزين الطاقة على نطاق واسع والتحول الرقمي.
وتخطط لإنفاق 17 مليار يورو على مصادر الطاقة المتجددة في السنوات المقبلة، لإضافة 7675 ميغاواط من الطاقة المتجددة على مدى السنوات الأربع المقبلة، علاوة على قدرتها الحالية البالغة 40374 ميغاواط.
تبلغ القيمة السوقية لشركة Iberdrola ما يقرب من 81.86 مليار دولار، مع ارتفاع سعر سهمها من 28.48 دولار في عام 2018 إلى 52.38 دولار اليوم.
نظيرتها الأمريكية، نكست إيرا إينرجي NextEra Energy، هي أكبر شركة مرافق في العالم بقيمة سوقية تقارب 153.48 مليار دولار.
تولد NextEra طاقة الرياح والطاقة الشمسية أكثر من أي شركة أخرى في العالم وهي واحدة من أكبر المستثمرين في مجال البنية التحتية في الولايات المتحدة، ولديها خطط لاستثمار 50 و55 مليار دولار في عام 2022.
الشركة رائدة في السوق في تكنولوجيا البطاريات، مع أكثر من 180 ميغاواط من أنظمة تخزين طاقة البطاريات قيد التشغيل.
وهذا هو أكبر قدر من التخزين التشغيلي لأي شركة في الولايات المتحدة، وتخطط NextEra لدمج المزيد من طاقة البطارية في عمليات الطاقة المتجددة الخاصة بها خلال السنوات القادمة.

أورستيد Vs جنرال إلكتريك

تحولت شركة الطاقة الدنماركية أورستيد Orsted من مرفق كثيف الفحم إلى شركة رئيسية للطاقة الخضراء على مدى العقد الماضي.
تهدف الشركة الآن إلى إنتاج 99% من طاقتها من المصادر الخضراء بحلول عام 2025.
ويبلغ رأسمالها السوقي الضخم 255.33 مليار دولار وشهدت زيادة سعر سهمها من 381.50 دولار في عام 2018 إلى 607.60 دولار اليوم.
تشمل عمليات Orsted الرئيسية تطوير وبناء وتشغيل مزارع الرياح البحرية، بالإضافة إلى توليد الطاقة والحرارة من محطات الطاقة.
في عام 2022، تم منح Orsted عقد إنشاء أكبر مزرعة رياح بحرية في العالم، Hornsea 3، في المملكة المتحدة، وستبلغ قدرة المزرعة 2852 ميغاواط، وهو ما يكفي لتزويد 3.2 مليون منزل بالطاقة المتجددة.
يساهم هذا في هدف حكومة المملكة المتحدة المتمثل في 50 غيغاواط من الرياح البحرية بحلول عام 2030.
وبالمقارنة، فإن شركة جنرال إلكتريك الأمريكية الكبرى في مجال الطاقة، والتي لا تُعرف عادةً بقطاع الطاقة المتجددة لديها، سرعان ما أصبحت رائدة صديقة للبيئة.
تأسست منذ حوالي 150 عاما، ومقرها الرئيسي في بوسطن، ماساتشوستس، بالإضافة إلى عملياتها في أوروبا والصين وآسيا والأمريكتين والشرق الأوسط وأفريقيا.
تبلغ القيمة السوقية للشركة 106.91 مليار دولار، وظل سعر سهمها مستقرا إلى حد ما في السنوات الأخيرة، حيث ارتفع من 97.21 دولار في عام 2018 إلى 98.06 دولار اليوم.
تمتلك شركة جنرال إلكتريك للطاقة المتجددة الآن حوالي 400 غيغاواط من الطاقة المتجددة المثبتة في جميع أنحاء العالم، مع 49000 توربين رياح و25% من منشآت الطاقة الكهرومائية في العالم.
تظهر العديد من تخصصات الطاقة المتجددة من جميع أنحاء العالم. لكن الولايات المتحدة لا تزال لاعبا كبيرا عندما يتعلق الأمر بالطاقة، سواء من الوقود الأحفوري أو مصادر الطاقة المتجددة.
في حين أن الصين وأوروبا لديهما عروض مهمة في مجال الطاقة الخضراء، فإن الولايات المتحدة تتمتع بقدرة تنافسية عالية، مع وجود خطط للتوسع الكبير كجزء من التحول الأخضر للبلاد.
ومع انتقال العديد من شركات الطاقة الراسخة إلى عالم مصادر الطاقة المتجددة، وظهور شركات الطاقة الخضراء الناشئة الأخرى ، يمكننا أن نتوقع رؤية مجموعة واسعة من شركات الطاقة المتجددة من الولايات المتحدة وبقية العالم.

ق - إ

لبنان يسجل أعلى نسبة تضخم غذائي في العالم

سجل لبنان أعلى نسبة تضخم في أسعار الغذاء ضمن الترتيب العالمي بنسبة بلغت 261% كنسبة تغير سنوية للفترة الممتدة بين نهاية فيفري 2022، وحتى نهاية فيفري
وحسب تقرير البنك الدولي، فإن لبنان تفوق على زيمبابوي التي حلت في المرتبة الثانية بفارق مضاعف، بنسبة 128%، كاشفا أن نسبة تضخم أسعار الغذاء لا تزال مرتفعة حول العالم وفي كل فئات الدخل حيث أن 70.6% من البلاد ذات الدخل المنخفض و90.9% من البلاد ذات الدخل المتوسط الأدنى و87.0% من البلاد ذات الدخل المتوسط المرتفع قد شهدت نسب تضخم إجمالية تخطت عتبة الـ5%، كما وأن لدى بعضها نسب تضخم فاقت نسبة الـ10%.
وبين التقرير أن 84.2% من البلدان ذات الدخل المرتفع تعاني من نسب تضخم عالية ونسب تضخم مرتفعة في مؤشر أسعار الغذاء، موضحا أن البلدان التي عانت من أعلى نسب تضخم في أسعار الغذاء تقع في القارة الأفريقية، وشمال أمريكا، وأمريكا اللاتينية، وجنوب آسيا، وأوروبا وآسيا الوسطى.

ق - إ

«جي بي مورغان» سيستحوذ على «فيرست ريبابليك» الأمريكي

وضعت السلطات المالية الأمريكية يدها على مصرف «فيرست ريبابليك» ومقره كاليفورنيا.
ومن المنتظر أن يستحوذ عليه مصرف «جي بي مورغان»، بحسب ما أعلنت الهيئة الناظمة الحكومية للقطاع، يوم الاثنين، عقب فشل مساعي إنقاذ البنك المتعثر.
وقالت مؤسسة تأمين الودائع الفدرالية في بيان: «لحماية المودعين، تدخل المؤسسة في اتفاقية شراء واستحواذ مع جي بي مورغان تشيس وناشونال اسوسييشن وكولومبوس وأوهايو لتولي جميع الودائع وجميع أصول بنك فيرست ريبابليك».

ق - إ

الثلاثاء 02 ماي 2023 م
الموافق لـ 12 شوال 1444 هـ
عين الجزائر يومية إخبارية شاملة

بعد الاعتداء على زملاء لهم بقسنطينة

المشرفون التربويون يدقون ناقوس الخطر ويطالبون المدير بالتدخل العاجل

قسنطينة : صبرينة دلومي

عين الجزائر - عبرت النقابة الوطنية للمشرفين والمساعدين التربويين لولاية قسنطينة عن غضبها الكبير، من تعرض مشرفتين تربويتين لضرب المبرح على يد أولياء التلاميذ مؤخرا ، وكذا ،من عدم رد فعل مديرية التربية وكذلك مدراء المؤسستين على الاعتداء.

قال الأمين العام الولائي النقابة الوطنية للمشرفين والمساعدين التربويين بوتلجة مراد،في تصريح لـ «عين الجزائر»،ان المشرفين والمساعدين التربويين باتوا عاجزين عن أداء مهامهم داخل الحرم المدرسي، بسبب هاجس الخوف الذي يلاحقهم ، من مغبة تعرضهم للاعتداء من قبل التلاميذ ،وطالب المتحدث ،مدير التربية لولاية قسنطينة بتدخله العاجل ،لوضع حد لهذه الإعتداءات التي طالت المشرفين والمساعدين التربويين.

وكشف الأمين العام الولائي النقابة الوطنية للمشرفين والمساعدين التربويين بوتلجة مراد، عن حادثة الإعتداء التي تعرضت لها إحدى المشرفات بثانوية بودربالة بعين نحاس بلدية الخروب، هذه المشرفة يقول المتحدث ،كانت تقوم بأداء مهامها حيث أمرت احدى التلميذات بنزع قبعتها تطبيقا لقانون المؤسسة الداخلي ،غير أن هذه الأخيرة رفضت ذلك جملة وتفصيلا، بحجة أنها حرة في تصرفاتها .

وأضاف المتحدث حديثه ،لتتفاجأ المشرفة بولية التلميذة وشقيها يعتدون عليها بالضرب المبرح ، والذي تسبب لها حالة من الهستيريا والخوف الشديدين ، ودق المتحدث ناقوس الخطر حول هذه الظاهرة التي قال أنها استفحلت داخل الحرم المدرسي، مطالبا بحماية المشرفين والمساعدين التربويين من هذه الإعتداءات أثناء مزاولة مهنتهم النبيلة ومهامهم داخل الحرم المدرسي.

وأضاف المتحدث، بعد هذه الحادثة، تعرضت مشرفة أخرى ببلدية ديدوش مراد بمتوسطة مالك بن نبي للاعتداء بالضرب المبرح على يد أولياء تلميذة ، ما تسبب لها عجز طبي ، معبرا عن أسفه الشديد للصمت المنتهج من طرف مدير المؤسسة اتجاه هذه الحادثة التي وقعت داخل حرم مدرسته .

وطالب الأمين العام الولائي النقابة الوطنية للمشرفين والمساعدين التربويين بوتلجة مراد، كل من مدير التربية لولاية قسنطينة ووزير التربية عبد الحكيم بلعابد بالتدخل العاجل لوضع حد لهذه التصرفات وحمايتهم من الاعتداءات سواء من طرف التلاميذ أو أوليائهم.

عيد للفرولة بجيجل: معرض للفاكهة بمشاركة ما يقارب 70 عارضا

جيجل : نصرالدين دربال

■ **تزين بهو دار الثقافة عمر أوصديق بجيجل يوم الأحد بأحسن وأجود أنواع الفراولة ضمن معرض يندرج في إطار الاحتفال بالطبعة ال19 للعيد السنوي للفرولة، وذلك بمشاركة ما يقارب 70 عارضا.**

وينحدر المشاركون في الطبعة ال19 للعيد السنوي للفرولة التي بادرت إلى تنظيمها مديرية المصالح الفلاحية بالتعاون مع غرفة الفلاحة محليا وتحت إشراف والي جيجل أحمد مقلاتي تحت شعار «زراعة الفراولة في ظل التغيرات المناخية»، من 12 بلدية بالولاية منتجة لهذه الفاكهة اللذيذة.

وفي تصريح ل /وأج بالمناسبة بدوره أفاد السيد ياسين زدام الأمين العام للغرفة الفلاحية أن ولاية جيجل تعتبر رائدة في إنتاج فاكهة الفراولة على المستوى الوطني حيث انتقلت المساحة المغروسة بها من أربعة هكتارات سنة 2002 إلى 650 هكتارا في الوقت الحالي.

وأبرز أن زراعة هذا النوع من الفواكه في تطور مستمر وقد أصبح يستقطب الكثير من المهتمين بالمجال الفلاحي بالنظر للمردود الجيد الذي يجنيه المستثمر في هذه الشعبة، مشيرا إلى أن توقعات الإنتاج لهذا الموسم الفلاحي (-2022 2023) تقدر بنحو 210 آلاف قنطار.

أوضحت مديرة المصالح الفلاحية بالولاية، شناز زايدي، أن الاحتفال بالعيد السنوي للفراولة تميز بإشراك العديد من الفاعلين في الميدان على غرار المنتجين والمختصين في زراعة الفراولة إضافة إلى الجامعة ومديرية التجارة وترقية الصادرات وسلك الجمارك وكذا ممثلين عن مركز البحث في البيو تكنولوجيا بقسنطينة و ذلك من أجل مناقشة أهم التغيرات المؤثرة على زراعة هذه الفاكهة الموسمية.

وأضافت أن تنظيم هذه الطبعة يهدف بالأساس لتوفير فضاء للاحتكاك وتبادل الخبرات بين مزارعي الفراولة و الأكاديميين لبحث سبل تطوير هذه الشعبة.

من جهته، أكد والي جيجل في حديثه مع المنتجين خلال زيارته لأجنحة المعرض المقام بالمناسبة على أهمية التكوين و ضرورة تأسيس تعاونيات تعنى بالشعبة لما لها من أهمية سواء من حيث توحيد الجهود في تطوير المنتج أو تسويقه أو معالجة المشاكل التي تعترض الفلاح الناشط في هذه الشعبة.

فيما أبرزعدد من الفلاحين الذين التقت بهم وأج ضرورة التعجيل بتجسيد مشروع سوق الجملة المزمع بمنطقة « جيمار» ببلدية الطاهير لتسويق المنتج وبأسعار تنافسية.

سكيكدة .. المجتمع المدني يطالب بغلق مشاريع شبكات التطهير والماء بقلب مدينة القل

سكيكدة :نورالدين.ب

■ **عين الجزائر - ندد ، أمس، أسرة المجتمع المدني في القل غربي ولاية سكيكدة، بتواصل صمت مسئولي بلدية القل، بخصوص سياسة مشاريع «المفتوحة» المتواصلة بسرعة السلحفاة بقلب المدينة و التي حولتها إلى «خندق» مفتوح و حفر لا تنتهي في ظل الخوف من سياسة « أحفر و هرب» التي بات ينتهجها العديد من المقاولين المسندة إليهم تلك المشاريع.**

وفضل عدد من نشطاء المجتمع المدني الفاعل في بلدية لقل نقل احتجاجاتهم إلى رئيس الدائرة، مطالبين التدخل العاجل من أجل غلق العديد من الورشات المفتوحة على مستوى وسط المدينة و المناطق الساحلية القريبة من الشاطئ و نحن على بعد خطوات من فتتاح الموسم الصيفي الذي يراهن عليه القلية من أجل أن يكون لقمة عيشهم في بلدية تفتقد لأي منطقة نشاط اقتصادي، إلى جانب الخوف من تواصل الفراغ على مستوى المجلس الشعبي البلدي الذي يعيش صراعات لا تنتهي ستعود حتما بالسب على سير التنمية المحلية و ملف التحضير للموسم الصيفي الذي كل بوادره الحالية لا تبشر بالخير على اعتبار أن البلدية و رئيسها لم يحفظ درس الموسم الماضي، أين كانت القل قد تشرفت بافتتاح الموسم ،أين لا تزال شبكة الطرقات عبارة عن حفر لا تنتهي و مطبات خاصة في وسط المدينة و قرب الشواطئ ، ناهيك عن غياب الإنارة العمومية في كورنيش ضانبو ، الجرداء و تالزة ،و هي المناطق التي تعرف إقبالا كبيرا للمصطافين و العديد من تسربات لشبكة الصرف الصحي التي تصب مباشرة في الشواطئ و هي المعوقات التي تعددت و جعلت من القل عبارة عن ورشة كبيرة مفتوحة متخلف في الاشغال تنتظر موقفا و تدخلا من المسئولين لأجل ان ترتدي البلدية حلة جيدة لاستقبال مصطفيها قبل اعلان الفشل المسبق.

متفرقات

قسنطينة ..عمال وموظفو قطاع الضرائب بقسنطينة يهددون بتصعيد لهجتهم

■ هدد الفرع النقابي لمديرية الضرائب المنضوية تحت لواء النقابة الوطنية المستقلة لمستخدمي الإدارة العمومية سناباب لولاية قسنطينة، بتصعيد لهجته في حال استمرار المدير الولائي انتهاجه سياسة الإقصاء والتهميش المنتهجة اتجاه العمال والموظفين المنخرطين في سناباب.

وفي هذا الصدد قال الأمين العام الفرع النقابي سناباب وممثل عمال الضرائب بولاية قسنطينة عثماني مرابط عبد الحكيم»، في تصريح لـ» عين الجزائر»، أن المدير الولائي لمصلحة الضرائب بقسنيطنة ضرب جميع القوانين وتعليمات المديرية العامة بعرض الحائط ، مشيرا في سياق حديثه إلى أنه في حال استمرار سياسة التهميش والحقرة سوف يصعد الفرع النقابي لهجته من خلال تنظيم وقفة إحتجاجية ،أمام مقر والي الولاية التي سينظم إليها أكثر من 80 فرع نقابي لمختلف القطاعات المنضوية تحت لواء النقابة الوطنية المستقلة لمستخدمي الإدارة العمومية بولاية قسنطينة . وكشف المتحدث في سياق حديثه ، أن الفرع النقابي لسناباب سوف يعقد مجلسه الطارئ لتحديد تاريخ الوقفة الاحتجاجية للتعبير من خلالها عن غضبهم وانشغالاتهم.

كما تحدث عثماني مرابط ، عن ظاهرة التمييز والمحاباة بين الموظفين و كذلك الازدواجية في التعامل ، بالإضافة إلى سياسة الكيل بمكيالين بين الشركاء الاجتماعيين ومنخرطيهم ، إلى جانب عدم التعامل بجدية ومهنية .

صبرينة دلومي

وقفة رمزية بمقرة الشهداء في عيد العمال

■ أشرف والي قسنطينة ، صباح أمس ، على وضع إكليل من الزهور رفقة عدد من السؤولين المدنيين والعسكريين على روح شهداء الوطن بمقبرة عين السمارة قبل أن يفتح المجال لإمام مسجد الاستقلال لقراءة فاتحة الكتاب والدعاء ، وهي وقفة رمزية في عيد العمال ، وعكس ما كاتن يحدث في السابق بتنظيم أنشطة من قبل الاتحاد المحلي ، وتكريمات فإن عيد العمال هل بقسنطينة على وقع خلافات وصراعات بين نقابيين، ما جعل الاتحاد هيكلا بلا روح .

ي.س

ميلة .. تكريم العمال في عيدهم العالمي

■ إحياءً لليوم العالمي للعمال المصادف للفاتح ماي من كل سنة، أشرف صبيحة امس مصطفى قريش والي ولاية ميلة رفقة رئيس المجلس الشعبي الولائي و أعضاء اللجنة الأمنية ، الأمين العام للولاية ،المندوب المحلي لوسيط الجمهورية ، نواب البرلمان بغرفتيه ، فعاليات المجتمع المدني و الامين العام الولائي للعمال حمزة زايد، على الاحتفالات بهذه المناسبة ببلدية ميلة .

النقطة الأولى من برنامج الاحتفال انطلقت من عين الصياح، اين تم رفع العلم الوطني و قراءة فاتحة الكتاب ترحما على أرواح الشهداء الطاهرة و شهداء الواجب الوطني .

كما تم إعطاء إشارة انطلاق سباق سعاة البريد من أمام مقر البريد بحي الديانسي إلى غاية مكتب بريد صناوة .

وبمتحف المجاهد القي ربيس الاتحاد الولايي للعمال حمزة زايد كلمة اشاد فيها بالمكاسب التي حققها العمال الجزائريون، و تضحياتهم في سبيل وطنهم ليختتم الاحتفال بتكريم وتوزيع الجوائز على المتقاعدين النقابيين في مختلف القطاعات وكذلك الفائزين بدورة كرة القدم.

محمد بوسبتة

صراع لا يخدم مصلحة التلاميذ المتمدرسين بالمسيلة

حرب غير معلنة بين ممون مطاع مدرسية والمكلفين بالإطعام ببلدية بلعايبة

المسيلة : عبد الحليم بلال

■ **عين الجزائر - صراع غير معلن وتبادل للاتهامات بين المسؤولين المكلفين بالإطعام المدرسي على مستوى بلدية بلعايبة بولاية المسيلة ،والممون لمدارس الطور الابتدائي بذات البلدية سيكون له تأثير كبير على مصلحة التلاميذ المتمدرسين الذين لا ذنب لهم سوى أن الدولة رصدت لهم أموالا لإطعامهم ورعايتهم ،باعتبار الجزائر دولة اجتماعية تخدم شعبها وتبحث له دائما عن العي بسلام ،خاصة الاطفال المتمدرسين.**

المسيلة : عبد الحليم بلال

أموال يبدو أنها أسالت لعاب الطامعين والمنتفعين الذين دخلوا في صراع وتبادل للاتهامات ببلدية بلعايبة بولاية المسيلة في قضية بدأت خيوطها يوم الاثنين 24 افريل 2023 عندما قامت لجنة الصحة والبيئة رفقة الدرك الوطني بإتلاف كمية من اللحوم الحمراء الفاسدة على مستوى مدرسة بوحفص لقريشي بذات البلدية ،حينها وجهت الاتهامات إلى الممون ،كونه زود ذات المؤسسة بلحوم فاسدة ، غير أن التحقيقات الميدانية التي باشرتها مصالح الوقاية ومفتش التغذية وغيرها من المصالح اثبتت أن الممون لا علاقة له بموضوع فساد اللحوم ،حيث اتضح أن أجهزة التبريد بالمدرسة المذكورة كانت معطلة ،بعد اصابتها بعطب مفاجئ ، كما أن المؤسسة الممونة اثبتت بالدليل وبالوثائق القانونية انها تعمل وفق المعايير والتقنيات المعمول بها وقدمت كل الوثائق السليمة والتي تحصلت «عين الجزائر « على نسخ منها ،براءة الممون لم تمر هكذا ،حيث وجد نفسه محاصرا بهذه البلدية التي يمون بها 23 مدرسة، أين تعرض يوم 29 أفريل 2023 إلى ما وصفه بالحقرة والتعسف، عندما باشر في توزيع مادة اللحوم البيضاء (دجاج) على المؤسسات التربوية، حيث يؤكد الممون أن جميع المؤسسات شرعت في استلام طلباتها الموثقة إلا أن العملية لم تتم على مستوى مدارس الرحابي لعجال التي طلبت 50 كلغ ، قريش رابح 35 كلغ ، سايب البشير 35 كلغ وبكور العياشي 30 كلغ ،وهو ما أكده الممون الذي أشارل ان المكلفين باستلام البضاعة قالوا له أن نائب رئيس البلدية (ب ح) هو من طلب منهم عدم استلام الدجاج، ويضيف محدثنا أن المدارس التي لم تستلم البضاعة تابعة لذات المسؤول الذي دخل يضف محدثنا في صراع شخصي مع الممون لحاجة في نفس يعقوب ؟ هذه الحادثة لم تمر هكذا ،حيث تقدم الممون بشكوى رسمية أمام كل من مصالح الدرك الوطني والامن الخارجي ببلعايبة يشكو فيها تصرفات نائب رئيس البلدية وتعسفه والذي خلق اعذار واهية لا تتماشى مع قانون الصفقة المبرمة معه ،ولا مع جدول الطلبات النصف شهري الممضى من طرف الموظف المكلف بالإطعام المدرسي على مستوى البلدية ؟ الممون تنقل مباشرة الى مصلحة الوقاية بالصحة الجوارية بمقرة، أين تحصل على وثيقة تثبت صحة وسلامة اللحوم(الدجاج) ثم وجه نداء الى والي الولاية عبد القادر جلاوي والى كل الجهات المعنية بالإطعام المدرسي إلى التدخل العاجل ووضع حد لما اسماه بالحقرة والظلم الذي يتعرض له على يد نائب رئيس البلدية .

وحول ذات الموضوع اتصلنا بالنائب (ب ح) للرد على الاتهامات الموجهة اليه إلا أنه أكد بأن رئيس البلدية هو الوحيد المخول بالرد على كل الادعاءات ،مؤكدا بأنه يتعرض إلى حملة شرسة، بسبب تمسكه بتطبيق القانون ؟ كما اتصلنا برئيس البلدية إلا انه تعذر علينا ذلك ، ليبقى التلاميذ المتمدرسين يدفعون ثمن الصرعات خاصة أن المتتبع لبرنامج اطعامهم يكتشف مدى تعرض حقوقهم إلى الاجحاف رغم أن تعليمات وزارة الداخلية واضحة في هذا الشأن .

الوادي: مشاريع لوجيستية لترقية فرص التصدير نحو الأسواق الإفريقية

■ **استفادت ولاية الوادي في إطار الأولوية التي منحتها السلطات العمومية لترقية فرص التصدير انطلاقا من جنوب البلاد من مشاريع لوجيستية حيوية من شأنها أن تكون قواعد للتصدير سيما نحو الأسواق الإفريقية.**

و تأتي تلك المنشآت استجابة للمكانة التي تحتلها هذه الولاية على المستوى الوطني في إنتاج عديد المنتجات سيما منها الزراعية ذات الاستهلاك الواسع, والتي يزداد الطلب عليها في الأسواق الدولية خصوصا منها الخضر والفواكه المبكرة مع تسجيل فائض في الإنتاج, لا سيما التمور.

و ضمن هذا التوجه, فقد منحت السلطات العمومية أهمية بالغة لكسب رهان التصدير انطلاقا من مناطق الجنوب بجعلها واجهة فعلية لعمليات التصدير نحو الأسواق الإفريقية بالنظر إلى موقع الجزائر الجيو-ستراتيجي بين دول الجوار من جهة وتوفرها من جهة أخرى على مساحات شاسعة خصبة مهيأة للاستثمار الزراعي فضلا عن توفرها على مخزون هائل من المياه الجوفية.

و ينتظر في هذا الصدد إستحداث منطقة حدودية حرة للأنشطة الاقتصادية على مستوى إقليم بلدية الطالب العربي الحدودية (80 كلم شرق عاصمة الولاية).

و يأتي تدعيم ولاية الوادي بهذا المشروع الحيوي في إطار تجسيد تعليمات رئيس الجمهورية، السيد عبد المجيد تبون, القاضية باستحداث مناطق حرة بجنوب البلاد (تندوف وتيمياوين (ولاية برج باجي مختار) وتين زواتين (ولاية إن قزام) و الطالب العربي (ولاية الوادي)، حسبما أفاد به المكلفون بهذا المشروع.

و تم اختيار الأرضية لتجسيد هذا المشروع الإقتصادي الواعد بمنطقة «بئر بوعروة» الواقعة بمحاذاة المعبر الحدودي ببلدية الطالب العربي والتي تتربع على مساحة في مرحلتها الأولى قوامها 500 هكتار قابلة للتوسع إلى 2000 هكتار، حسب إحتياجات المشروع وما يترتب عنه من تزايد استغلال الوعاء العقاري، كما أوضح ل / وأج عضو المجلس الشعبي لبلدية الطالب العربي، إبراهيم دويم.

و تسمح طبيعة الإستثمارات المدرجة ضمن أنشطة المنطقة الحرة الحدودية للراغبين في ولوج عالم الإستثمار المنتج بممارسة عشرة (10) أنشطة اقتصادية من شأنها دعم مشروعهم الاستثماري ومن بينها التخزين والتصنيع و التوزيع و إعادة الشحن و إعادة التصدير و الخدمات و التوضيب والتحويل، كما جرى شرحه.

و ثمن في ذات السياق مساعي السلطات العمومية لاستحداث فضاءات لوجيستية تستجيب لتطلعات الفلاح بولايات الجنوب في إطار السياسة المسطرة لمرافقة الفلاح في كل مراحل استثماره.

محطة الشحن بالمطار الدولي المجاهد عبد القادر العمودي جاهزة للاستغلال

كما استفادت ولاية الوادي ضمن ذات الرؤية الإستشرافية لتنويع مصادر الاقتصاد الوطني من محطة شحن على مستوى المطار الدولي «المجاهد عبد القادر العمودي» ببلدية قمار (14 كلم شمال عاصمة الولاية) وهو المرفق اللوجيستي الجاهز للإستغلال كفيل ليكون قاعدة لانطلاق أنشطة التصدير نحو الأسواق الإفريقية والأوربية والآسيوية.

و كانت محطة الشحن في مرحلتها الأولى تتربع على مساحة 598 متر مربع بقدرة استيعاب سنوية إجمالية تقدر بـ3000 طن، وهي تتوفر على غرف تبريد بقدرة شحن سنوية تقدر 150 طن، قبل أن تستفيد من عملية توسعة إلى 650 متر مربع، لترتفع بذلك طاقة استيعابها السنوية إلى 8700 طن.

متفرقات

خنشلة: مطالب بالتركيز والاهتمام الأمثل بنظافة وسط المدينة

■ عرفت عديد الأحياء السكنية عبر عاصمة ولاية خنشلة، تراكما للنفايات المنزلية أفرزت نقاط رمي عشوائية دفعت المواطنين إلى البحث عن أجوبة «مقنعة» من مصالح البلدية ،وكذا مؤسسات النظافة المكلفة بضمان نظافة المحيط، عن إهمالهم و عدم إهتمامهم ، ما تسبب في انتشار نقاط رمي عشوائية تراكمت في زوايا الشوارع والأحياء السكنية بما فيها حي 20 اوت «ديكا» ،ما أثار استياء المواطنين ،خاصة أن الحي يطل على محلات تجارية قريبة جدا من وسط المدينة، كما أصبحت تشكل خطرا على صحة أهالي عمارات الحي القريبة من مسجد الامير عبد القادر.

و طالب المواطنون بتدخل والي خنشلة لتجاوز هذا الوضع المخزي وضمان نظافة المحيط و الاهتمام الأمثل بالمدينة من خلال توفير حاويات بالقرب من المحلات التجارية ،و كذا تكثيف عمال النظافة في وسط الأحياء وخاصة الأحياء القريبة من وسط المدينة .

ابتسام سكيو

سوق أهراس ..مقتل أربعة من موظفي الأمن: مؤشرات مادية تؤكد أن الأمر يتعلق بجريمة قتل عمدي

■ أفضى التحقيق الابتدائي في وفاة أربعة من موظفي الأمن، صباح يوم الأحد، بدائرة أم العظائم بولاية سوق أهراس، إلى وجود مؤشرات مادية بأن الأمر يتعلق بجريمة قتل عمدي، حسب ما أوردته المديرية العامة للأمن الوطني في بيان لها.

وبهذا الخصوص، تعلم المديرية العامة للأمن الوطني أن «التحقيق الابتدائي الذي باشرته مصالحها المختصة يوم الأحد 30 أفريل 2023، بقيادة المفتش العام للمصالح ومدير الشرطة القضائية، وتحت إشراف السلطات القضائية المحلية، في حادثة قتل أربعة موظفيها صبيحة اليوم ذاته بدائرة أم العظائم (ولاية سوق أهراس)، أفضى إلى وجود مؤشرات مادية بأن الأمر يتعلق بجريمة قتل عمدي».كما أشار المصدر ذاته إلى أن التحقيق «متواصل في قضية الحال».

ق.م

باتنة..إقبال لافت للزوار على متحف وموقع المدينة الأثرية تاموقادي بتيمقاد

■ يشهد متحف وموقع المدينة الأثرية تيمقاد (تاموقادي) الواقعة على بعد 35 كلم شرق باتنة منذ عدة أيام اقبالا لافتا للزوار، حسبما أفاد به يوم الأحد مسؤول «متحف وموقع تيمقاد، زانة، طبنة وامدغاسن».

و أوضح السيد شفيق بوغرارة أن ذروة الإقبال على الموقع خلال هذا الشهر سجلت أمس السبت حيث استقبل الموقع الاثري لتيمقاد أزيد من ال 3000 زائر منهم أكثر من 1000 متمدرس وطالب جامعي فضلا عن عائلات ووفود أجنبية من دول اليونان وايطاليا وفرنسا ورومانيا.

و يعد عدد الزوار المذكور، وفق نفس المصدر «قياسيا إذ لم يتم تسجيله من قبل في يوم واحد مما إستدعى وضع جهاز أمني خاص من طرف أعوان الحماية المدنية لمرافقة الأعداد الكبيرة من التلاميذ على وجه الخصوص الوافدين من عدة ولايات الى الموقع الأثري حيث أسديت لهم توجيهات وقائية لتفادي ضربات الشمس جراء موجة الحرارة المرتفعة التي تعرفها الولاية على غرار باقي مناطق الوطن».

و ساعد التطبيق الذكي (أطلس قو) الذي تم اطلاقه رسميا كتجربة نموذجية بموقع تيمقاد مع بداية شهر التراث (18 أبريل) في تسهيل ارشاد الزوار وتقديم الشروحات الوافية لهم .

ق.م

الثلاثاء 02 ماي 2023 م
الموافق لـ 12 شوال 1444 هـ
الجزائر العين
يومية إخبارية شاملة

فيما قال المبعوث الأممي أن البرهان وحميدتي اتفقا على التفاوض عبر ممثلين

الصحة العالمية تحذّر من كارثة بكل معنى الكلمة في السودان

كشف فولكر بيرتس، رئيس بعثة الأمم المتحدة في السودان عن اتفاق أطراف الصراع في البلد الإفريقي، الجيش وقوات "الدعم السريع"، على إرسال ممثلين عنهم للتفاوض.

وقال بيرتس لوكالة أسوشييتد برس، إن الجنرالين المتحاربين في السودان (رئيس مجلس السيادة عبد الفتاح البرهان وقائد الدعم السريع، محمد حمدان دقلو "حميدتي" اتفقا على إرسال ممثلين للتفاوض، لافتا أن المفاوضات يُحتمل أن تجري في السعودية.

وأوضح المسؤول الأممي أن المحادثات المتوقعة ستركز في البداية على فرض وقف إطلاق نار "ثابت وموثوق" يتابعه مراقبون "وطنيون ودوليون".

المعارك تحتدم في الخرطوم والسودان على شفا كارثة إنسانية"

غارات جوية وإطلاق نار وانفجارات عصفت بالخرطوم الاثنين على الرغم من هدنة جديدة لمدة 72 ساعة وافق عليها الجيش السوداني وقوات الدعم السريع، فيما حذرت الأمم المتحدة من أن السودان بات على شفا "كارثة" انسانية صحية.

وأفاد سكان في الخرطوم أنهم استيقظوا الإثنين على هدير "الطائرات المقاتلة"، في حين تحدث آخرون عن سماع أصوات انفجارات وإطلاق رصاص في مناطق مختلفة من العاصمة التي يناهز تعدادها خمسة ملايين نسمة.

أتى ذلك بعد ساعات من إعلان الجيش بقيادة عبد الفتاح البرهان وقوات الدعم السريع بقيادة محمد حمدان دقلو، موافقتهما على تمديد وقف لإطلاق النار كان من المقرر أن ينتهي منتصف ليل الأحد الإثنين (22:00 ليل الأحد ت غ). إلا أن الهدنة الأخيرة بقيت هشّة كغيرها من محاولات التهدئة التي تمّ التوافق عليها منذ اندلاع النزاع بين الحليفين السابقين في 15 أفريل والذي أغرق السودان في فوضى حصدت مئات القتلى ودفعت عشرات الآلاف للمغادرة أو النزوح.

ويرى الخبراء أن اتفاقات وقف النار تهدف خصوصا إلى ضمان أمن طرق إجلاء الرعايا الأجانب، والسماح بمواصلة بعض الجهود الدبلوماسية التي تقودها أطراف خارجية في ظل رفض القائدين العسكريين التواصل بشكل مباشر.

ويبدو أن كل محاولات الحلّ تصطدم بصراع النفوذ الشخصي بين البرهان ودقلو المعروف بحميدتي، واللذين أطاحا معا عام 2021 بشركائهما المدنيين بعدما تقاسما السلطة معهم منذ الإطاحة بنظام الرئيس عمر البشير عام 2019.

ودقت الأمم المتحدة جرس الإنذار من تحوّل الوضع الى مأساة انسانية.

وقال المتحدث باسم الأمين العام للمنظمة الأممية ستيفان دوجاريك إن "الأحداث في السودان تحصل بنطاق وسرعة غير مسبوقين"، مبديا "قلقه الكبير".

وأضاف أن الأمين العام أنطونيو غوتيريش قرر أن يرسل "فورا الى المنطقة" رئيس الوكالة الإنسانية للمنظمة الأممية مارتن غريفيث "في ضوء التدهور السريع للأزمة الإنسانية في السودان".

وأكد غريفيث أنه في طريقه الى المنطقة "لدراسة كيف يمكننا أن نقدّم مساعدة فورية"، معتبرا أن "الوضع الإنساني يقترب من نقطة اللاعودة" في بلاد كانت تعدّ من الأكثر فقرا في العالم حتى قبل تفجر النزاع الأخير.

وحذّر من أن النهب الذي تعرضت له مكاتب المنظمات الإنسانية ومستودعاتها "استنزف غالبية مخزوناتنا".

وفي بلد كان ثلث سكانه يعانون من من الجوع قبل اندلاع الحرب، قرر برنامج الأغذية العالمي أن يستأنف "أنشطته فورا" بعد تعليقها عقب مقتل ثلاثة من موظفيه خلال الأيام الأولى للنزاع.

"كارثة"

تحولت الأزمة الصحية التي كان يعانيها السودان قبل اندلاع القتال منتصف الشهر الماضي إلى "كارثة بكل معنى الكلمة"، بحسب المدير الإقليمي لمنظمة الصحة العالمية في منطقة شرق المتوسط أحمد المنظري.

أوضح المنظري أن قبل المعارك الأخيرة "مرّ النظام الصحي في السودان كما هو معروف بسنوات من الأزمات المختلفة مما عرّضه للكثير من الهشاشة والضعف الحقيقي، ضعف بكل ما تعنيه الكلمة من حيث البنى التحتية، أي المستشفيات أو مراكز رعاية صحية أولية بمختلف مستوياتها في عموم السودان".

وتابع "هناك فعلا نقص حقيقي في الكادر الطبي وخصوصا بعد ظهور هذه الأزمة خلال الأسبوعين الماضيين ... وخصوصا الكادر الطبي المتخصص على سبيل المثال في الجراحة والتخدير".

وأشار إلى أن "23% من المستشفيات في الخرطوم تعمل بشكل جزئي في حين تعمل 16% فقط بكامل طاقتها" أسفرت المعارك عن سقوط قرابة 600 قتيل و 5000جريح، وفق أرقام غير نهائية.

ومع دخول النزاع أسبوعه الثالث، تمكنت اللجنة الدولية للصليب الأحمر الأحد من إيصال أول شحنة مساعدات إنسانية عن طريق الجو، وذلك الى مدينة بورتسودان الواقعة على مسافة 850 كلم الى الشرق من الخرطوم.

وأدت المعارك الى نزوح داخلي وخارجي. وبحسب تقديرات الأمم المتحدة، انتقل 75 ألف شخص إلى مناطق أخرى في السودان، وعبر 20 ألفا على الأقل نحو تشاد وستة آلاف نحو جمهورية إفريقيا الوسطى وغيرهم الى إثيوبيا وجنوب السودان. وكانت المفوضية السامية لشؤون اللاجئين أبدت خشيتها من أن تدفع المعارك لفرار ما يصل الى 270 ألفا نحو تشاد وجنوب السودان.

وتطال الاشتباكات 12 من الولايات الـ18 في السودان الذي يبلغ عدد سكانه 45 مليون نسمة.

ق - د

كريكو تشارك في اجتماع طارئ لمجلس وزراء الشؤون الاجتماعية العرب حول الاوضاع بالسودان

شاركت وزيرة التضامن الوطني والاسرة وقضايا المرأة, كوثر كريكو, يوم الاثنين عبر تقنية التحاضر المرئي عن بعد, في اشغال الدورة الطارئة ال42 لمجلس وزراء الشؤون الاجتماعية العرب, لمناقشة الاوضاع الاجتماعية والإنسانية في السودان على خلفية تأزم الاوضاع بهذا البلد.

وشارك في الاجتماع عدد من وزراء الشؤون الاجتماعية العرب برئاسة دولة قطر, بصفتها الرئيس الحالي لمجلس الشؤون الاجتماعية لجامعة الدول العربية.

وتمحور الاجتماع حول الوضع المتأزم لما يقارب 11.7 مليون شخص بالسودان, منهم 8.2 مليون يعتمدون عل المنظمات الانسانية لتأمين احتياجاتهم الغذائية, في ظل الاشتباكات الدامية بين الجيش وقوات الدعم السريع.

وفي كلمة لها بالمناسبة, قالت السيدة كريكو أن الجزائر, وبصفتها الرئيس الحالي للدورة ال31 لمجلس جامعة الدول العربية على مستوى القمة, "تتابع ببالغ القلق تطورات الأوضاع في جمهورية السودان الشقيقة, وما لهذا النزاع من تداعيات داخلية وإقليمية ودولية, مما دفعها ومنذ بداية هذا النزاع, إلى دعوة الفرقاء إلى وقف الاقتتال وتغليب لغة الحوار".

و اضافت المتحدثة ان الجزائر "تندد بكل محاولات الأطراف الخارجية التي من شأنها تغذية الصراع و إطالة أمده, وتعيق إيجاد حل سلمي عبر الحوار والتفاوض".

وعلى إثر صدور بيان مجلس جامعة الدول العربية على مستوى المندوبين الدائمين في دورته العادية بشأن تطورات الأوضاع بالسودان, لاسيما بند التأكيد على استعداد الجامعة لبذل كافة المساعي من أجل المساعدة على إنهاء الأزمة بشكل قابل للاستدامة, وبما يتفق مع مصلحة الشعب السوداني, دعا رئيس الجمهورية, السيد عبد المجيد تبون, بصفته الرئيس الحالي لمجلس جامعة الدول العربية على مستوى القمة – تضيف الوزيرة – إلى "ضرورة القيام بمسعى مشترك يضم كل الفاعلين الإقليميين والدوليين, بهدف إيجاد حل سريع للأزمة وتفادي المزيد من التصعيد ووقف الاقتتال, لما يملكه من خبرة وحنكة سياسية وحس تضامني ووعي لتداعياتها, لاسيما على المستوى الإنساني." و استرسلت قائلة أن الرئيس تبون "بادر بالتواصل مع العديد من مسؤولي المنظمات الإفريقية والأممية, لاسيما الاتحاد الإفريقي, ومنظمة الأمم المتحدة, وجامعة الدول العربية, والهيئة الحكومية للتنمية (إيغاد), عارضا مبادرته وداعيا للمزيد من التنسيق والتشاور لوضع حد للنزاع, وهو ما يدعم المسعى الحالي لجامعة الدول العربية".

من جهتها, قالت وزيرة التنمية الاجتماعية والاسرة لدولة قطر, مريم بنت علي المسند, أن السودان يمر بمرحلة "جد دقيقة" تنعكس سلبا على الاوضاع الاقتصادية والاجتماعية للبلد, "ما يفرض علينا وجوب الوقوف مع اشقائنا و اخواننا السودانيين في محنتهم, خاصة بعد نزوح الآلاف من الأشخاص

بحثا عن ملجأ آمن, بعيدا عن اشكال الاقتتال".

وذكرت أن هدف الاجتماع هو "تأمين هؤلاء الأشخاص الضعفاء بما يلزم, إلى غاية ان تستقر الأوضاع في السودان", داعية الى وقف المعارك "فورا".

وتمخض عن الاجتماع, مشروع قرار يتضمن مجموعة من البنود, ناقشتها الأمينة العامة المساعدة, رئيسة قطاع الشؤون الاجتماعية بجامعة الدول العربية, هيفاء ابو غزالة, مع الوزراء المشاركين. وقالت السيدة أبو غزالة في هذا الشأن انه "تم التوصل الى الموافقة على مساهمة مجلس الوزراء العرب بمبلغ 100 ألف دولار لمساعدة السودان في محنته, بالإضافة الى دعوة كافة الأطراف السودانية لتوفير الممرات الآمنة لوصول المساعدات الإنسانية للمتضررين و أسرهم».

كما تم الاتفاق -تضيف المتحدثة- على تقديم طلب إلى الأمانة العامة من أجل العمل على عقد اجتماع عاجل عبر تقنية التحاضر المرئي عن بعد بين جمعيات الهلال الأحمر العربية و الصليب الأحمر الدولي لتنسيق سبل تقديم الدعم الفوري للمتضررين من الاشتباكات, وغير ذلك من القرارات التي تصب كلها في مساعي مساندة والوقوف الى جانب السودان.

ق - د

عين الجزائر

يومية إخبارية شاملة

حرية و مسؤولية

الثلاثاء 02 ماي 2023 م / الموافق لـ 12 شوال 1444 هـ

لم يحدث منذ عام ونصف.. «هاتريك» نادر يفصل محمد صلاح عن 3 أرقام تاريخية

ص 13

ص 12

كأس إفريقيا لأقل من 17 سنة /مساء اليوم بملعب نيلسون مانديلا

«الخضر» أمام امتحان صعب ضد «أسود التيرينغا»

بعد حجام..نادي نانت يواصل « الظلم العنصري « مع اللاعبين الجزائريين !

ص 12

«مدرب منتخب السينغال : «الفوز للتأهل إلى الدور ربع النهائي»

مدرب المنتخب الوطني : « «مباراة صعبة للفريقين»

ص 12 - 13

كأس إفريقيا لأقل من 17 سنة /مساء اليوم بملعب نيلسون مانديلا

«الخضر» أمام امتحان صعب ضد «أسود التيرينغا»

سيكون أشبال الناخب الوطني لأقل من 17 سنة مساء اليوم بملعب نيلسون مانديلا ببراقي في العاصمة أمام اختبار صعب للغاية ضد منتخب السينغال أحد المرشحين لنيل اللقب وهذا لحساب الجولة الثانية من المجموعة الأولى لنهائيات أمم إفريقيا التي تحتضن فعالياتها بلادنا.

تاج الدين

المنتخب الوطني بقيادة الهداف أناتوف والذي فاز على منتخب الصومال في لقاء رفع الستار سيجد هذه المرة أمامه منافس كبير يسعى لاقتناص ورقة التأهل إلى الربع النهائي مبكرا حسب تأكيدات مدربه.

ويدرك «الخضر» ان المهمة ستكون صعبة والفوز أمام أسود التيرينغا سيعطي دفعا قويا في سائر اللقاءات خاصة وأن منتخبنا يطمح إلى الذهاب بعيدا في هذه المنافسة القارية الهامة المؤهلة للمونديال .

ومن دون شك فان التركيز وعدم تضييع الفرص واللعب بصرامة مفتاح الفوز على منتخب السينغال الذي درس جيدا طريقة لعب المنتخب الوطني .

مسلم أناتوف: سنقول كلمتنا فوق الميدان

وقال أمس نجم الخضر وقائدهم مسلم أناتوف :"الحمد لله حققنا بداية موفقة والتي أتمنى أن تسمح لنا بمواصلة بقية المباريات في أحسن الظروف. ندرك أن السينغال منتخب قوي، لكننا نمتلك المؤهلات لنقول كلمتنا فوق الميدان.

«مدرب منتخب السينغال : « الفوز للتأهل إلى الدور ربع النهائي»

صرح مدرب المنتخب السنغالي لكرة القدم لأقل من 17 سنة سيرين ساليو ديا ، أمس الإثنين بالجزائر العاصمة ، أن فريقه يطمح للفوز أمام نظيره الجزائري للوصول إلى الدور ربع النهائي خلال المباراة المقررة غدا الثلاثاء بملعب نيلسون مانديلا ببراقي بالعاصمة (00ر17) لحساب الجولة الثانية عن المجموعة الاولى لنهائيات كأس افريقيا للأمم2023- الجارية بالجزائر (29 ابريل19- مايو).

وأوضح الناخب السنغالي خلال ندوة صحفية تسطها بملعب نيلسون مانديلا ببراقي : « سنكون مباراة مانديلا- ببراقي عشية المباراة قائلا أن «الفريقين حققا بداية موفقة في هذه الدورة، لكن الأمور ستختلف في المقابلة الثانية مع كل احترامي لمنتخب الصومال. اللاعبون تحرروا بعد الفوز الأول، لكننا سنواجه فريقا جاء ليلعب الأدوار الأولى، لذا فان اللقاء سيكون له صبغة أخرى وسيكون صعبا للطرفين وهناك حسابات أخرى».

وبعد الفوز في المباراة الافتتاحية على الصومال (2-0) بفضل ثنائية مسلم أناتوف، سيواجه «الخضر» فريقا من عيار ثقيل، والذي حقق هو الآخر بداية موفقة في الطبعة الـ14 بعد الفوز على الكونغو (1-0) في اللقاء الأول.

وأضاف «تابعنا مشوار السنغال خلال التصفيات، لقد واجهوا الرأس الأخضر ومرتين أمام مالي. إنه بلد معروف بالتكوين وسياسة ترتكز على الأكاديميات. ومنذ 2011 وهم يقطفون ثمار العمل، عكسنا نحن الذين أهملنا جانب التكوين».

وفيما يخص عدم فعالية الهجوم أمام الصومال، أجاب المدرب الوطني «صنعنا 12 فرصة للتهديف في المقابلة الأولى، ومجرد الوصول إلى مرمى المنافس فيعد أمرا إيجابيا بحد ذاته. بعض العناصر لم تسير مشاعرها وطغى عليها التسرع. لقد صححنا بعض النقائص خلال حصة أمس التدريبية، تحسبا لمقابلة السنغال والتي تتطلب أكثر تركيز».

مدرب المنتخب الوطني : « «مباراة صعبة للفريقين»

تطرق مدرب المنتخب الجزائري لكرة القدم لأقل من 17 سنة، أرزقي رمان، إلى الصعوبة التي تنتظر فريقه أمام السنغال، في المباراة التي ستجرى غدا الثلاثاء بملعب -نيلسون مانديلا- ببراقي (00ر17)، في إطار الجولة الثانية عن المجموعة الأولى لكأس إفريقيا للأمم2023- الجارية بالجزائر (29 أبريل- 19 مايو).

وصرح رمان خلال ندوة صحفية بملعب -نيلسون مانديلا- ببراقي عشية المباراة قائلا أن «الفريقين حققا بداية موفقة في هذه الدورة، لكن الأمور ستختلف في المقابلة الثانية مع كل احترامي لمنتخب الصومال. اللاعبون تحرروا بعد الفوز الأول، لكننا سنواجه فريقا جاء ليلعب الأدوار الأولى، لذا فان اللقاء سيكون له صبغة أخرى وسيكون صعبا للطرفين وهناك حسابات أخرى».

وبعد الفوز في المباراة الافتتاحية على الصومال (2-0) بفضل ثنائية مسلم أناتوف، سيواجه «الخضر» فريقا من عيار ثقيل، والذي حقق هو الآخر بداية موفقة في الطبعة الـ14 بعد الفوز على الكونغو (1-0) في اللقاء الأول.

وأضاف «تابعنا مشوار السنغال خلال التصفيات، لقد واجهوا الرأس الأخضر ومرتين أمام مالي. إنه بلد معروف بالتكوين وسياسة ترتكز على الأكاديميات. ومنذ 2011 وهم يقطفون ثمار العمل، عكسنا نحن الذين أهملنا جانب التكوين».

وفيما يخص عدم فعالية الهجوم أمام الصومال، أجاب المدرب الوطني «صنعنا 12 فرصة للتهديف في المقابلة الأولى، ومجرد الوصول إلى مرمى المنافس فيعد أمرا إيجابيا بحد ذاته. بعض العناصر لم تسير مشاعرها وطغى عليها التسرع. لقد صححنا بعض النقائص خلال حصة أمس التدريبية، تحسبا لمقابلة السنغال والتي تتطلب أكثر تركيز».

ديمبابا يدافع عن اللاعب الجزائري "بن علي"

نشر اللاعب الدولي السنغالي السابق ديمبابا تغريدة على التويتر دافع فيها عن اللاعب الجزائري الشاب بن علي بونس الذي قررت ادارة نادي نانت فسخ عقده مع الفريق بعدما أصر على المشاركة مع المنتخب الوطني الجزائري في بطولة افريقيا لأقل من 17 سنة .

و قال ديمبابا في التغريدة التي نشرها على التويتر : لا اصدق ذلك , أخبروني انه خبر كاذب.

حيث ابدى مهاجم تشيلسي السابق استغرابه من القرار الذي اتخذه الفريق الفرنسي في حق اللاعب الشاب.

ق.ر

نيجيريا تطيح بزامبيا

حقق المنتخب النيجيري لكرة القدم لأقل من 17 سنة أول فوز له أمام نظيره الزامبي بنتيجة 1 مقابل صفر (0-0 الشوط الأول) في مباراة صعبة لعبت مساء يوم الأحد بملعب «الشهيد حملاوي» بقسنطينة في إطار المباراة الأولى للمجموعة الثانية لبطولة كأس إفريقيا للأمم لأقل من 17 سنة .

و قد خاض منتخب نيجيريا هذه المباراة بانضباط تكتيكي و جدية كبيرين استطاع من خلالهما الوصول في العديد من المرات لمرمى زامبيا لكنه لم يستثمر إلا في فرصة واحدة رغم أنه كان بإمكانه الفوز بنتيجة عريضة نظرا لسهولة اللقاء الذي كان خاليا من البطاقات الصفراء و الحمراء و كذا الانضباط البدني من كلا الطرفين. لينتهي الشوط الول بالتعادل دون أهداف .

بداية الشوط الثاني دخلها لاعبو زامبيا بقوة لمحاولة تسجيل هدف مباغت إثر تسديدة المهاجم جوزيف ليتاتا، مرت بقليل فوق العارضة الأفقية لحارس نيجيريا، كما شهدت كذلك المرحلة الثانية للمباراة عدة تغييرات في صفوف تشكيلة (زامبيا) لمحاولة تغيير نسق اللقاء.

الربع ساعة الأخير من المباراة شهد تراجعا في النسق بالنسبة للنسور الممتازة قابله ضغط كبير من الفريق الخصم الذي رمى بكل ثقله من أجل الاستفادة من الثغرات الدفاعية إلا أن نيجيريا ردت بسرعة بهدف جاء عكس المجريات في د 75» عن طريق فافور دانيال الذي استغل فرصة في منطقة عمليات زامبيا و انفرد بالحارس ليسكنها في الشباك بسهولة،لتنتهي المباراة بفوز فريق نيجيريا بهدف دون رد.

بعد حجام..نادي نانت يواصل « الظلم العنصري « مع اللاعبين الجزائريين !

اتخذ نادي نانت الفرنسي، قرارا غريبا في حق لاعبه الجزائري الشاب يونس بن علي، وذلك بفسخ عقده بسبب مشاركته مع المنتخب الوطني لفئة أقل من 17 سنة في بطولة أمم إفريقيا 2023 الجارية وقائعها في الجزائر. وكشفت مصادر إعلامية مطلعة، بأن إدارة نادي نانت، قررت فك ارتباطها باللاعب الدولي الجزائري لأقل من 17 سنة، يونس بن علي، وذلك بسبب إصراره على المشاركة في "الكان" مع "الخضر". وتم تداول نسخة من إشعار فسخ عقد اللاعب يونس بن علي، على نطاق واسع في وسائل التواصل الاجتماعي، حيث لقي تضامنا كبيرا ودعما كاملا من جماهير المنتخب الوطني الجزائري وكذا المختصين.

يونس بن علي: "لم أندم على تمثيل الجزائر وكان عليهم احترام قراري" وعبّر يونس بن علي، عن حسرته الكبيرة إثر الخطوة التي اتخذتها إدارة نانت، والتي قضت بفسخ عقده، مؤكدا بأن إصراره على تلبية دعوة "الخضر" أغضب كثيرا مسؤولي النادي الفرنسي، وأبرز متوسط ميدان منتخب أقل من 17 سنة، في ندوة صحفية أمس، التي تسبق مباراة الجولة الثانية أمس أمام السنغال، بأنه يحب كثيرا نانت الذي يلعب له منذ الصغر واصفا إياه بفريق القلب، غير أنه أكد بأن تمثيل المنتخب الوطني لا يمكن المساومة عليه، وتابع: "أفتخر بتمثيل الجزائر، الاستدعاء للمنتخب ليس أمرا متاحا للجميع، أحب نادي نانت الذي ترعرعت فيه، لكن من حقي أن أمثل منتخب بلدي.

لم يحدث منذ عام ونصف.. «هاتريك» نادر يفصل محمد صلاح عن 3 أرقام تاريخية

يبحث المصري محمد صلاح، نجم ليفربول الإنجليزي، عن مواصلة كتابة التاريخ، عندما يواجه فولهام يوم الأربعاء المقبل. ويستضيف ليفربول نظيره فولهام، الأربعاء المقبل، على ملعب أنفيلد، في مباراة مؤجلة من الجولة الـ28 من الدوري الإنجليزي الممتاز.

ليفربول يدخل المباراة بمعنويات عالية، بعدما حقق فوزا مثيرا على توتنهام هوتسبير، الأحد، بنتيجة 4-3، في الجولة الـ34 من «البريميرليغ»، ليحافظ على آماله في التأهل للنسخة المقبلة من دوري أبطال أوروبا.

ماذا ينتظر محمد صلاح في مباراة فولهام؟

محمد صلاح هو الآخر يدخل المباراة بمعنويات مرتفعة، بعدما سجل هدفا من ركلة جزاء ضد توتنهام، أنهى به معاناته معها، بعدما أهدر آخر ركلتين وكان مهددا بعدم تسديدها مجددا.

الهدف الذي سجله محمد صلاح جعله سادس الهدافين التاريخيين لنادي ليفربول برصيد 184، متخطيا روبي فاولر الذي سجل 183 هدفا مع «الريدز» في مختلف المسابقات.

ويحتاج محمد صلاح إلى تسجيل هاتريك في شباك فولهام، من أجل أن يصبح خامس الهدافين التاريخيين لنادي ليفربول، على حساب لاعب الوسط الإنجليزي السابق ستيفن جيرارد.

متى سجل محمد صلاح آخر هاتريك في الدوري الإنجليزي؟

الهاتريك سيمنح محمد صلاح رقما استثنائيا آخر، وهو أن يكون تاسع أكثر اللاعبين تسجيلا للهاتريك في تاريخ الدوري الإنجليزي الممتاز برصيد 5 هاتريك.

وسجل النجم المصري الهاتريك 4 مرات في الدوري الإنجليزي، جميعها مع ليفربول، وذلك في شباك واتفورد وبورنموث وليدز يونايتد ومانشستر يونايتد.

غير أن صلاح لم يسجل هاتريك منذ نحو عام ونصف، عندما سجل 3 أهداف في فوز ليفربول على مانشستر يونايتد 5-0، على ملعب أولد ترافورد، يوم 24 أكتوبر/تشرين الأول 2021.

هداف الدوري الإنجليزي

في المقابل، سيعيد الهاتريك محمد صلاح إلى المركز الثالث في جدول ترتيب هدافي الدوري الإنجليزي لموسم 2022-2023.

ويحتل صلاح حاليا المركز الرابع برصيد 17 هدفا، بفارق 3 أهداف خلف الإنجليزي إيفان توني، مهاجم برينتفورد، والذي سجل 20 هدفا حتى الآن.

وباتت فرصة صلاح في التتويج بلقب الهداف مستحيلة، حيث يحتل النرويجي إرلينغ هالاند، مهاجم مانشستر سيتي، الصدارة بـ34 هدفا، يليه الإنجليزي هاري كين، مهاجم توتنهام هوتسبير، برصيد 25 هدفا.

العين الإخبارية

مانشستر سيتي ينتزع الصدارة من آرسنال

انتزع مانشستر سيتي صدارة الدوري الإنكليزي الممتاز من آرسنال بفوزه الصعب على مضيفه فولهام 2-1 الأحد في المرحلة 34 من المسابقة.

فتح رجال المدرب بيب غواردیولا التسجيل مبكرا عبر النجم النرويجي إيرلينغ هالاند من ركلة جزاء في الدقيقة الثالثة، ثم أدرك البرازيلي فينيسيوس التعادل لفولهام في الدقيقة 15، لكن الأرجنتيني جوليان ألفاريز نجح في تسجيل هدف الفوز لسيتي في الدقيقة 36.

وبهذه الافتتاحية، عادل هالاند الرقم القياسي لعدد الأهداف في موسم واحد ضمن الدوري الإنكليزي والبالغ 34 هدفا، كما سجّل هدفه رقم 50 في مختلف المسابقات، منذ توقيعه الصيف الماضي من بوروسيا دورتموند الألماني.

وبهذا الفوز، رفع مانشستر سيتي رصيده إلى 76 نقطة في الصدارة بفارق نقطة عن آرسنال الذي تراجع للمركز الثاني، لينتزع سيتي الصدارة للمرة الأولى منذ منتصف شهر فبراير/شباط مع العلم بأن لديه مباراة أقل من آرسنال وباتت حظوظه الآن أوفر للظفر بلقب البريميرليغ.

ق.ر

ميسي يصل إلى الرياض في زيارة مفاجئة

تواجد نجم باريس سان جيرمان، الأرجنتيني ليونيل ميسي، بشكل مفاجئ، في الساعات الأولى من صباح اليوم الاثنين، بمدينة الرياض السعودية.

وانتشر فيديو وصول ميسي إلى الرياض رفقة زوجته أنتونيلا وأبنائه على مواقع التواصل الاجتماعي.

ورحب وزير السياحة السعودي، أحمد الخطيب، بالأسطورة الأرجنتيني، في العاصمة السعودية الرياض، باعتباره سفيرا للسياحة بالمملكة.

وكتب الخطيب عبر حسابه الشخصي على «تويتر»: «يسعدني أن أرحب بسفير السياحة السعودي ليونيل ميسي وعائلته في إجازته الثانية في السعودية».

وتابع: «يسعدنا مشاركة ترحيبنا السعودي الأصيل معكم جميعا».

وأثارت زيارة ميسي إلى السعودية حماس الكثير من مشجعي كرة القدم، خاصة أن «البرغوث» ارتبط مؤخرا بالانتقال إلى العديد من الأندية في الدوري السعودي، في مقدمتها الهلال.

وينتهي عقد ميسي مع فريقه الحالي باريس سان جيرمان بنهاية الموسم الحالي.

وكالات

كلوب يخطف الأضواء بتصرفاته المثيرة

خطف الألماني يورغن كلوب المدير الفني لفريق ليفربول الأضواء خلال مباراته المثيرة أمام توتنهام (3-4) مساء يوم الأحد، وذلك ضمن الجولة 34 من الدوري الإنجليزي الممتاز لكرة القدم.

والتقطت عدسات القنوات التلفزيونية الناقلة للمباراة، لقطة طريفة للإسباني تياغو ألكانتارا لاعب وسط ليفربول، وهو يتحدث مع زميله المهاجم الأوروغوياني داروين نونيز، قبل اشتراكه كبديل في الدقيقة 73 من زمن اللقاء، ووجه قبل على رأس ألكانتارا.

وهنا دخل كلوب على الخط، لحظة انتهاء ألكانتارا من حديثه مع نونيز، وكأن حال لسانه يقول بطريقة ساخرة الإسباني: «هل تريد التدريب مكاني؟».

كان كلوب قد أثار الجدل عقب اقتناص مهاجمه البرتغالي ديوغو جوتا هدف الفوز في الوقت القاتل للمباراة، عندما ركض إلى الحكم الرابع، كونه كان معترضا على بعض القرارات التحكيمية، للاحتفال أمامه بطريقة هستيرية، حتى أنه تلقى إصابة في العضلة الخلفية للفخذ الأيسر جراء تلك الحركة الغريبة.

وكالات

مبابي يسجل أحد أغرب الأهداف في الموسم الحالي

أحرز نجم باريس سان جيرمان، الدولي الفرنسي كيليان مبابي، واحدا من أغرب الأهداف في الموسم الحالي، وذلك خلال مباراة فريقه ضد ضيفه لوريان، أمس الأحد في المرحلة الـ33 من الدوري الفرنسي.

وعندما كانت النتيجة تشير لتقدم لوريان بهدف دون رد، ارتكب حارس الأخير، السويسري إيفون مفوغو خطأ كارثيا استفاد منه مبابي ليسجل هدف التعديل لسان جيرمان. وقام مفوغو بوضع الكرة على الأرض وثبتها على الرغم من عدم إطلاق الحكم صفارته، فاستفاد المهاجم الدولي الفرنسي لينقض عليها ويحولها في الشباك في الدقيقة 29.

ورفع مبابي رصيده في صدارة الهدافين إلى 23 هدفا، بفارق هدفين عن الكندي جوناثان دیفید مهاجم لیل.

ورغم تلقيه هذا الهدف الغريب، فقد نجح لوريان في انتزاع الفوز من ملعب سان جيرمان بنتيجة 3-1 ليرفع رصيده إلى 48 نقطة في المركز العاشر.

أما سان جيرمان، فما زال يحافظ على صدارة الدوري بفارق خمس نقاط عن أقرب منافسيه مارسيليا وذلك قبل خمس مراحل فقط من ختام منافسات المسابقة.

نصف نهائي دوري أبطال إفريقيا:

قمة الترجي التونسي والأهلي المصري يوم 12 ماي

أسفرت مباريات الدور ربع النهائي لمسابقة دوري أبطال إفريقيا التي جرت السبت، عن تأهل الوداد المغربي، والأهلي المصري، والترجي التونسي، وصن داونز الجنوب إفريقي للمربع الذهبي. وتأهل الوداد بعد فوزه على سيميا التنزاني بركلات الترجيح، فيما تأهل صن داونز بعدما تخطى فريق شباب بلوزداد الجزائري بستة أهداف مقابل هدفين في مجموع مباراتي الذهاب والإياب. وبلغ النادي الأهلي المربع الذهبي على حساب نظيره الرجاء المغربي بتفوقه عليه بهدفين دون رد في مجموع المباراتين، كما تأهل الترجي على حساب نظيره شبيبة القبائل (1-2).

مواعيد مباريات نصف نهائي دوري أبطال إفريقيا:

الترجي #الأهلي: من المقرر أن تقام مباراة ذهاب نصف نهائي دوري أبطال إفريقيا بين الأهلي والترجي يوم الجمعة الموافق 12 ماي المقبل، في تونس، بينما ستقام مباراة الإياب يوم 19 مايو المقبل، في القاهرة. الوداد # صن داونز: من المقرر أن تجري مباراة الوداد أمام نظيره صن داونز في الدار البيضاء يوم الجمعة الموافق 12 مايو المقبل، على أن تقام مواجهة الإياب بعد أسبوع في جنوب إفريقيا.

ق.ر

«الكاف» يصدر بيانا بعد أحداث مباراتي الترجي والرجاء

أدان الاتحاد الإفريقي لكرة القدم «الكاف»، سلوك الجماهير في مباراتي شبيبة القبائل والترجي التونسي في رادس، والأهلي والرجاء المغربي في الدار البيضاء ضمن إياب ربع نهائي دوري الأبطال.

وشهد ملعب رادس أحداثا موسعة من قبل جماهير الترجي مع اشتعال النيران وإيقاف المباراة أكثر من مرة من قبل حكم المباراة. كما لقيت مشجعة مغربية مصرعها جراء أحداث تدافع قبل مباراة الرجاء المغربي والأهلي المصري.

وقال «الكاف» في بيان نشره يوم الاثنين على موقعه: «المشاهد في تونس والدار البيضاء كانت غير مقبولة ولا يمكننا تحمل ذلك في كرة القدم».

وتابع: «إننا ندين بشدة التصرفات الجامحة التي قام بها بعض المشجعين في مباراتي الأهلي ضد الرجاء والترجي ضد شبيبة القبائل».

وواصل: «سيسلم الكاف الأمر بالكامل إلى الهيكل القضائي لمزيد من التحقيق».

وأكمل «الكاف»: «كانت مباريات ربع نهائي دوري الأبطال بمثابة مشهد مذهل وإعلان عن كرة القدم الإفريقية، لقد رأينا بعض اللقاءات المثيرة التي أعادت التأكيد مرة أخرى على جاذبية مسابقات الأندية الإفريقية».

وكالات

عين الجزائر
يومية إخبارية شاملة
الثلاثاء 02 ماي 2023 م
الموافق لـ 12 شوال 1444 هـ

الدوري الامريكي للمحترفين

كوري «القياسي» ينقذ ووريرز من فقدان اللقب

أنقذ النجم ستيفن كوري فريقه غولدن ستايت ووريرز من فقدان لقبه بطلا لدوري كرة السلة الأميركي للمحترفين وقاده إلى نصف نهائي المنطقة الغربية (ربع نهائي الدوري) بتسجيله 50 نقطة «قياسية» في سلة مضيفه ساكرامنتو كينغز والفوز عليه 100-120 السبت في ساكرامنتو في المباراة السابعة الحاسمة من الدور الأول للبلاي أوف.

وحسم ميامي هيت المباراة الأولى في سلسلة نصف نهائي المنطقة الشرقية أمام مضيفه نيويورك نيكس في صالحه بالفوز عليه 108-101 بفضل 25 نقطة لنجمه جيمي باتلر الذي تعرض لإصابة في الكاحل في الربع الأخير.

في المباراة الاولى على ملعب «غولدن 1 سنتر» في ساكرامنتو، أخرج كوري البالغ من العمر 35 عاما وأفضل مسجل من الثلاثيات في تاريخ الدوري، كل ما في جعبته وأثبت أنه لا يزال في قمة مستواه على غرار ما فعله قبل نحو عام تقريبا عندما تم اختياره أفضل لاعب في الدور النهائي أمام بوسطن سلتيكس (2-4)، وأحيا آمال ووريرز في الوقت نفسه في الدفاع عن هيمنته على الدوري التي انطلقت في عام 2015 وتوجها بأربعة ألقاب في ست نهائيات.

سجل كوري 50 نقطة للمرة الأولى في الأدوار الإقصائية في مسيرته الاحترافية وبات أول لاعب في تاريخ الدوري يسجل هذا العدد من النقاط في المباراة السابعة الحاسمة ماحيا الرقم السابق البالغ 48 نقطة التي سجلها زميله السابق في ووريرز والنجم الحالي لفينيكس صنز كيفن دورانت في سلة ميلووكي باكس عندما كان يدافع عن ألوان بروكلين نتس عام 2021.

وحقق كوري الآمال التي كانت معلقة عليه وكان في مستوى التحدي أمام فريق تألق بشكل لافت في الدوري المنتظم وأنهاه في المركز الثالث للمنطقة الغربية وضرب بقوة في بداية سلسلته امام ووريرز بالتقدم 0-2، ثم فرض التعادل والمباراة الحاسمة في سان فرانسيسكو 3-3، قبل أن يتعملق كوري في السابعة الحاسمة في ساكرامنتو ويحسم سلسلته أمامه في صالح فريقه 3-4.

وقال أفضل لاعب في الدوري موسمي 2014-2015 و2015-2016: «أردت فقط البحث عن تسديدات مبكرة، وفي هذه الحالات عادة ما تسير الأمور في صالحنا».

ونجح كوري في 20 محاولة من أصل 38 في المباراة بينها 7 ثلاثيات من أصل 18 محاولة و13 سلة من أصل 15 محاولة وثلاث رميات حرة من أصل خمس.

وأضاف «كان الأمر يتعلق بالقتالية. لقد حصلت على 38 تسديدة لسبب ما. بدأنا في البحث عن الثغرات وأن ألعب بقتالية كبيرة ونجحت في ذلك».

وساهم كوري أيضا بثماني متابعات وست تمريرات حاسمة.

وأشاد به زميله كلاي طومسون صاحب 16 نقطة قائلا: «يا له من أداء تاريخي مذهل. هذه المباراة السابعة سأتذكرها إلى الأبد باعتبارها مباراة ستيف كوري».

وصف مدربه ستيف كير إنجازه بـ»الخارق والرائع»، وقال «نأخذ كل شيء كأمر مسلم به لأنه رائع أمسية بعد أمسية ونراه يقوم بهذا مدة عشر سنوات. لكن يجب أن تتذكر بين الحين والآخر أنه أحد أعظم اللاعبين في التاريخ».

وأضاف «هذا ما منت أشعر به عندما كنت ألعب مع مايكل جوردان».

ويلتقي ووريرز في الدور الثاني مع لوس أنجليس ليكرز ونجمه «الملك» ليبرون جيمس. وستكون المباراة الأولى الثلاثاء.

وكالات

دورة مدريد.. الروسي مدفيديف يعاني لإقصاء صديقه وبلوغ الدور الرابع

عانى الروسي دانييل مدفيديف، الاثنين لإقصاء صديقه ومواطنه ألكسندر شيفتشنكو في مباراة ماراثونية أنهاها لصالحه 6-4 و1-6 و5-7، وبلغ الدور الرابع من دورة مدريد للتنس.

واحتاج مدفيديف المصنف ثالثا عالميا، لساعتين و42 دقيقة لتجاوز عقبة شيفتشنكو الذي تربطه به علاقة صداقة وطيدة منذ ست سنوات.

وجاء تأهل مدفيديف، الذي لم يسبق له التتويج بلقب دورة مدريد، اليوم استمرارا لنجاح اللاعبين الروس في النسخة الحالية حيث شهدت منافسات دور الـ32 أمس الأحد فوز كارين خاشانوف وأندريه روبليف ليتنافسا مع بعضهما البعض على بطاقة التأهل لدور الثمانية غدا الثلاثاء.

بينما ينتظر مدفيديف في الدور الرابع، الفائز من مباراة الأسترالي أليكس دي مينور والروسي الآخر أصلان كاراتسيف.

وكالات

اعتزال نجم التزلج الفني على الجليد الياباني تاكاهاشي

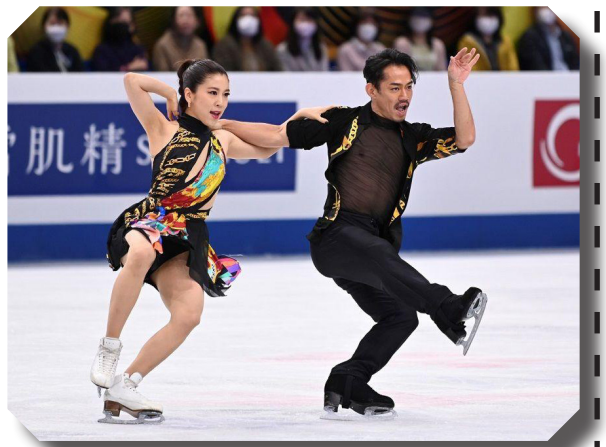

أعلن البطل الياباني في التزلج الفني على الجليد دايسوكي تاكاهاشي الذي أصبح أول رجل آسيوي يفوز بلقب عالمي في العام 2010، اعتزاله المنافسات مع شريكته كانا موراموتو الاثنين.

وفاز تاكاهاشي البالغ 37 عاماً بلقب فردي الرجال في تورينو متقدماً على الكندي باتريك تشان والفرنسي بريان جوبيير، بعد شهر واحد من إحرازه برونزية أولمبياد فانكوفر 2010.

واعتزل تاكاهاشي اللعبة في العام 2014، لكنه عاد بعد أربع سنوات، ثم تحول إلى الرقص على الجليد في العام 2020 مع اتخاذ موراموتو شريكة له.

وتنافس الثنائي الملقب بـ»كاناداي»، في بطولة العالم للتزلج الفني على الجليد العام الحالي في سايتاما شمال طوكيو، قبل أن يمثل اليابان في بطولة العالم للفرق في طوكيو الشهر الماضي.

وأعلن الثنائي في مقطع فيديو على إنستغرام إنه «يبحث عن وقت مناسب لإعلان» اعتزال المنافسة.

وقال تاكاهاشي «الآن حان الوقت لإعلان ذلك».

ونافس تاكاهاشي في ثلاث دورات ألعاب شتوية، وكانت برونزيته في العام 2010 أول ميدالية أولمبية لليابان في التزلج الفني على الجليد في فردي الرجال. كما حصل على ميداليتين فضيتين في بطولة العالم.

أما موراموتو البالغة 30 عاماً، فنافست في الرقص على الجليد في أولمبياد بيونغ تشانغ عام 2018 مع شريكها السابق كريس ريد، واحتلا معاً المركز الخامس عشر.

ق.ر

المصرية ميار شريف تصنع التاريخ في بطولة مدريد للتنس

واصلت النجمة المصرية ميار شريف المصنفة 59 عالميا، تألقها في دورة مدريد، إحدى دورات الألف نقطة في التنس، وذلك ببلوغها الدور ربع النهائي.

وجاء تأهل المصرية بعد فوزها في دور الـ16 يوم الاثنين، على البلجيكية أليس مارتينيز المصنفة 29 عالميا، بمجموعتين لواحدة بواقع 4-6، و6-0، و4-6.

وأصبحت ميار أول لاعبة مصرية على الإطلاق تصل إلى ربع نهائي إحدى دورات الألف نقطة في التنس.

وكانت ميار، حققت أكبر فوز في مسيرتها وفي تاريخ أي لاعبة في التنس المصري، وذلك عقب فوزها قبل أيام على المصنفة الخامسة عالميا، الفرنسية كارولين غارسيا بمجموعتين دون رد، في الدور الثالث من بطولة مدريد.

وتنتظر ميار في الدور ربع النهائي لبطولة مدريد، الفائزة من المواجهة التي ستجمع بين البيلاروسية أرينا سابالنكا والروسية ميرا أندريفا.

ق.ر

بطل العالم الإيطالي فرانتشيسكو بانيايا يفوز بجائزة إسبانيا ويعتلي صدارة الترتيب العام

اعتلى بطل العالم الإيطالي فرانتشيسكو بانيايا صدارة الترتيب العام لبطولة العالم للدراجات النارية موتو جي بي بعد فوزه بسباق جائزة إسبانيا الكبرى للمرة الثانية في مسيرته.

ونجح دراج فريق دوكاتي في إنهاء السباق خلال تسع وثلاثين دقيقة وتسع وعشرين ثانية وثمانمائة وخمسين جزءا بالألف من الثانية وحل الجنوب إفريقي براد بينديير دراج فريق كي تي إم في المرتبة الثانية فيما احتل زميله في الفريق الدراج الأسترالي جاك ميلر المركزَ الثالث.

ق.ر

عين الجزائر
يومية إخبارية شاملة
الثلاثاء 02 ماي 2023 م
الموافق لـ 12 شوال 1444 هـ

اختبار مخطط تنظيم النجدة لولاية سطيف

مناورة تحاكي وقوع فيضانات اثر أمطار في منطقة عين ولمان

سطيف:نورالدين بوطغان

عين الجزائر- مواصلة في تجسيد رزنامة المناورات لعام 2023، يتم ،اليوم الثلاثاء 02 ماي 2023 ،تنفيذ مناورة محاكاة لفيضان كبير في منطقة عين ولمان وقصر الأبطال جنوب ولاية سطيف، حيث أن احتواء مخلفاته تجاوزت الامكانيات المحلية رغم تفعيل مخطط تنظيم النجدة للبلديتين ما تطلب تفعيل مخطط النجدة للولاية بحشد الوسائل الكافية.

يتمثل ملخص المناورة في تسجيل فيضانات في منطقة عين ولمان وقصر الأبطال صبيحة أمس، عقب أمطار رعدية غزيرة مصحوبة بحبيبات البرد والرياح في جنوب الولاية، رغم اتخاذ كل التدابير والاحتياطات ميدانيا إلا أن الوسائل المحلية غير كافية، مما يستوجب تفعيل مخططات تنظيم النجدة البلدية ثم الولائي.

وتكون أكثر المناطق المتضررة هي منطقتي الشط وبرباس شرق مدينة عين ولمان على الطريق الإجتنابي الوطني 28 على / واد الغرنوقة والسكرين،منطقتي العمامرة والغرنوقة جنوب شرق مدينة عين ولمان على الطريق الولائي 64 / واد الغرنوقة والسكرين، منطقة الشط شرق مدينة قر الأبطال ومنطقة الخربة غربا / من واد الشط وواد القرقور.

اما عن الخسائر البشرية والمادية المتوقعة فهي عائلات محصورة من بينهم 27 مصاب. أشخاص جرفتهم المياه من بينهم 25 حالة وفاة و13 مفقودا،غمر السيول لمنازل ومحلات الساكنة واتلافها،غمرالسيول لإسطبلات المواشي والدواجن ومخازن ،وتضرر الهياكل القاعدية...

حشدت مصالح الحماية المدنية سطيف بقيادة المدير الولائي للحماية المدنية العقيد محمد بعاطشية،وكذا رؤساء المصالح ورؤساء الوحدات بالمنطقة، إمكانيات هائلة بشكل تصاعدي منذ الساعات الأولى، بلغت ذروتها بتجنيد كل إمكانيات وحدة الحماية المدنية عين ولمان مدعمة بأخرى من عين آزال وقجال ،وكذا مفرزة الدعم والتدخل الأولي للوحدة الرئيسية سطيف معززة بفرقة الغطس والإنقاذ في الأماكن الوعرة. بإجمالي 200 عونا للحماية المدنية بمختلف الرتب والتخصصات، 35 وسيلة تدخل للحماية المدنية منها 11 سيارة إسعاف و12 شاحنة تدخل بالإضافة إلى حافلات وشاحنات نقل الأفراد والعتاد.

سيناريو الأحداث (من السادسة صباحا إلى وقت الظهر)،يبدأ بتلقي نشرة جوية تحذر من تساقط غزير للأمطار وحبات البرد مصحوب برياح قوية محليا على مستوي ولاية سطيف لاسيما الجهة الجنوبية للولاية، بداية من عصر يوم الاثنين 01 ماي 2023 إلى غاية منتصف نهار يوم 02 ماي 2023،وتنصيب خلية اليقظة والمتابعة على مستوى مقر الولاية،مع استنفار كل المصالح المعنية بمنطقة عين ولمان للتدخل ميدانيا بوسائلها للقيام بأعمالها حماية للمواطنين القاطنين بمحاذاة الأودية وتحذيرهم بضرورة الابتعاد عن أماكن الخطر،استمرار تساقط الأمطار بكميات متفاوتة واحتمال خطر الفيضانات يتزايد على الساكنة المحاذين للأودية بعين ولمان وقصر الأبطال،استنفار كل الامكانيات البشرية والمادية لوحدات الحماية المدنية ووضعها في حالة تأهب وانتشار ميداني أكثر لفرق الحماية المدنية لوحدة عين ولمان للاستطلاع وتقديم المساعدة للعالقين بمعية مصالح البلدية والدرك الوطني ... وإعطاء الأوامر بإخلاء بعض الأماكن والتوجه إلى أماكن آمنة بالجوار إلى غاية تحسن الوضعية، تزايد عدد الاتصالات الهاتفية لطلبات النجدة والمساعدة من طرف المواطنين وبعض المؤسسات للتدخل وحدات الحماية المدنية بسبب خطر الفياضات الذي يهددهم.

وتأتي المناورة الميدانية ، تطبيقا لأحكام المرسوم التنفيذي رقم: 19-59 المؤرخ في 02 فيفري 2019 الذي يحدد كيفيات إعداد مخططات تنظيم النجدة وتسييرها، لاسيما المادة 47 منه المتعلقة بإجراء مناورات محاكاة ميدانية لاختبار هذه المخططات في مختلف الأخطار التي تهدد كل إقليم.

انخفاض عدد حوادث العمل في الجزائر بنسبة تقارب 10 بالمائة خلال الخمس سنوات الماضية

■ **كشف وزير العمل والتشغيل والضمان الاجتماعي, فيصل بن طالب, يوم السبت بالجزائر العاصمة, أن المعطيات الاحصائية أثبتت أن عدد حوادث العمل في الجزائر انخفض بنسبة تقارب 10 بالمائة خلال الخمس سنوات الماضية.**

ولدى اشرافه رفقة وزير الصحة, عبد الحق سايحي, على احياء اليوم العالمي للصحة والسلامة في العمل المصادف لـ28 أبريل من كل سنة, أوضح السيد بن طالب أن المعطيات الاحصائية للصندوق الوطني للتأمينات الاجتماعية للعمال الأجراء تشير الى أن عدد حوادث العمل "انتقل من 47.555 سنة 2018 الى 42.946 حادث سنة 2022, أي بنسبة انخفاض تقارب 10 بالمائة".

وبخصوص الأمراض المهنية, أكد السيد بن طالب أن الحالات المصرح بها سنويا انخفضت من 410 سنة 2018 الى 216 حالة سنة 2022, أي بانخفاض قدر ب47 بالمائة.

وفي ذات السياق, أشار الوزير الى أن المعطيات الاحصائية فيما يخص حوادث العمل والأمراض المهنية "تعكس مدى الوعي والالتزام بإجراءات السلامة والصحة في العمل والجهود التي بذلت لخفض وتيرة الحوادث المهنية المسجلة".

من جهة أخرى, أشار السيد بن طالب الى أن القطاع "يحرص في كل عام على تنظيم هذا اللقاء ايمانا منه بحق العامل في ممارسة عمله بصحة وأمان وسعيا لتعزيز ونشر ثقافة السلامة والصحة المهنية وتأكيدا على أهمية توفير بيئة عمل صحية وسليمة للعمال في جميع قطاعات النشاط.

بدوره, أبرز وزير الصحة "الأهمية البالغة" التي توليها الدولة للصحة والسلامة في مجال العمل، مؤكدا أن قطاعه يعمل بالتنسيق مع قطاع العمل لتمكين العامل من أداء مهامه في ظروف مهنية حسنة وبيئة مناسبة.

... متفرقات ...

خنشلة ..وفاة أربعيني في انفجار عجلة مطاطية لشاحنة

■ تدخلت الوحدة الثانوية للحماية المدنية بالبار من أجل حادث يتمثل في انفجار عجلة مطاطية لشاحنة من نوع دايو على شخص.

مباشرة توجهت الاسعافات إلى عين المكان حيث تم تسجيل وفاة شخص يبلغ من العمر 43 سنة أين تم تحويله الى قاعة الاستعجالات بابار.

..وتوقيف 03 أشخاص وحجز أزيد من 45000 كبسولة من المؤثرات العقلية

■ تمكنت عناصر الفرقة المتنقلة للشرطة القضائية بأمن ولاية خنشلة، من توقيف ثلاثة أشخاص في العقد الثالث من العمر وحجز كمية معتبرة من المؤثرات العقلية تقدر بـ 45750 قرصا مهلوسا من نوع بريقابلين ذات منشأ أجنبي.

على اثرها أفضت هذه الأخيرة إلى تحديد شبكة إجرامية بصدد نقل كمية معتبرة من المؤثرات العقلية على متن شاحنتين قادمتين من إحدى الولايات متجهة إلى ولاية مجاورة مرورا بمدينة خنشلة، واستغلالا لذلك تم وضع خطة أمنية محكمة ومراقبة كافة المنافذ والمسالك المحتملة لعبور الشاحنتين، ليتم توقيفهما وعند تفتيش الشاحنتين تم ضبط كمية معتبر من المؤثرات العقلية تقدر بـ 45750 قرص مهلوس من نوع بريقابلين ذات منشأ أجنبي، كانت مموهة تحت كمية كبيرة من الخضر، مع حجز مبلغ مالي معتبر يقدر بـ 598 مليون سنتيم جزائري، يعتبر من عائدات البيع والترويج، وعليه تم توقيف ثلاثة أشخاص في العقد الثالث من العمر، وكذا حجز أربعة (04) هواتف نقالة، واقتياد المشتبه فيهم إلى مقر الفرقة لاستكمال التحقيقات اللازمة.

من خلالها تم إنجاز ملف جزائي بموضوع التهريب على درجة من الخطورة تهدد الصحة العمومية، تهريب مواد صيدلانية ذات خصائص مخدرة من منشأ أجنبي باستعمال وسيلة نقل في إطار جماعة إجرامية منظمة، الحيازة والتخزين والبيع والنقل لمواد صيدلانية ذات خصائص مخدرة بطريقة غير مشروعة.

ابتسام سكيو

سطيف ..توقيف لصين استحوذا على كمية هائلة من الأجبان

■ تمكنت شرطة سطيف،أول أمس، من وضع حد لنشاط شخصين خطرين من ذوي السوابق العدلية، يحترفان السرقات بمدينة سطيف وضواحيها.

جاءت العملية عقب سرقة استهدفت حمولة شاحنة نفعية مركونة، مختصة في نقل وتوزيع مشتقات الحليب، سلب صاحبها كمية معتبرة من الأجبان، بقيمة نقدية قدرت بأزيد من 24 مليون سنتيم، التحريات التي أطلقها المحققون بالأمن الحضري الأول بسطيف، سمحت بعد تحديد هوية المشتبه فيه الرئيسي الذي ينحدر من مدينة مجاورة من توقيفه مع حجز مركبة نفعية ،ثبت أنه يستعملها خلال أنشطته الإجرامية مع التعرف عن هوية شريكه لتثبت التحريات ضلوعه في عديد السرقات الأخرى من خلال الاستيلاء على محتويات عديد المركبات النفعية والشاحنات آخرها سلب 80 عجلة مطاطية.

انجز المحققون ملفا جزائيا ضد المشتبه فيه وشريكه عن قضايا السرقة بالتعدد ليحال على العدالة.

نورالدين بوطغان

إعطاء إشارة انطلاق المرحلة التصفوية لمسيرة سعاة البريد

■ أعطى وزير البريد و المواصلات السلكية واللاسلكية كريم بيبي تريكي اليوم الاثنين بالعاصمة اشارة انطلاق المرحلة التصفوية لمسيرة سعاة البريد التي تجري في نفس الوقت بباقي عواصم الولايات.

وشارك في هذه المسيرة التقليدية للسعاة التي ينظمها بريد الجزائر بمناسبة اليوم العالمي للعمال و التي انطلقت على الساعة ال08 و 30 د على مستوى البريد المركزي بالعاصمة حوالي 150 ساعي بريد على مستوى الولاية من ثلاثة فئات (كبار السن و النساء و قدامى المحاربين).

في هذا الصدد، جاب المشاركون في هذه المسابقة الرياضية الشوارع الرئيسية للعاصمة مرورا بشارع عسلة حسين و ساحة بور سعيد و شارع العربي بن مهيدي وصولا إلى البريد المركزي .

وقد تم تكريم سعاة البريد الثلاثة الأوائل من كل فئة خلال حفل أقيم على مستوى ساحة البريد المركزي بحضور وزير البريد و المواصلات السلكية و اللاسلكية و المدير العام لبريد الجزائر و ممثلي السلطات المحلية.

من جانبها، تحصلت النساء المشاركات في هذه المسابقة على جوائزهن تحت التصفيقات كتشجيع لإدماج العنصر النسوي في هذه الهيئة.

ق.م

الثلاثاء 02 ماي 2023 م
الموافق لـ 12 شوال 1444 هـ
الجزائر حين
يومية اخبارية شاملة

طريقة جديدة جذرية لاكتشاف باطن الشمس..

■ **لا تـزال فلكيـات الموجات الثقاليـة فـي مراحلـه الأولـى. وحتـى الآن، ركز هذا العلم على أكثر مصـادر موجـات الجاذبية نشـاطا وتميزا، مثل الاندماجات الكارثيـة للثقـوب السـوداء والنجوم النيوترونية.**

لكـن هـذا سـيتغير مـع تحسـن تلسـكوبات الجاذبية، وسيسـمح لعلمـاء الفلك باستكشـاف الكون بطرق كانت مستحيلة في السابق.

وعلـى الرغـم مـن أن موجات الجاذبيـة لهـا العديـد مـن أوجه التشـابه مع موجات الضوء، إلا أن هناك اختلافا واضحا بين هذه وتلك يتمثل في أن معظم الأجسام تكـون شـفافة بالنسـبة لموجات الجاذبية. ويمكن للمادة أن تمتص الضوء، وتشتته وتعترضه، لكن موجـات الجاذبية تمر في الغالب عبر المادة «دون وجل». ويمكن أن تتأثـر بكتلة الجسـم، ولكن لا يمكن منعها بالكامل من اختراقه.

وهـذا يعنـي أنه يمكن اسـتخدام موجـات الجاذبيـة كأداة للنظـر إلى داخل الأجسـام الفلكية، على غـرار الطريقـة التي تسـمح لنا بها الأشعة السـينية أو التصوير بالرنيـن المغناطيسـي برؤية ما هو داخل جسم الإنسان.

وهذه هي الفكرة من وراء دراسة حديثة تبحث في كيفية اسـتخدام موجـات الجاذبيـة لاستكشـاف باطـن الشـمس الشـديد الحرارة والكثيـف لدرجـة أن الضوء لا يسـتطيع اختراقه. وحتى الضوء الناتج في لب الشـمس يسـتغرق أكثـر مـن 100000 عـام للوصول إلى سطح الشمس.

وتأتـي معلوماتنـا الوحيـدة عن باطن الشـمس من علم الشـمس، حيـث يـدرس علمـاء الفلـك اهتزازات سـطح الشمس الناتجة عـن الموجـات الصوتيـة داخل الشمس.

وفـي هـذه الدراسـة الجديـدة، يبحث الفريق في كيفية اسـتخدام موجـات الجاذبيـة للنجـوم النيوترونيـة السـريعة الـدوران لدراسة الشمس. وعلى الرغم من أن الجسم الدوار السلس تماما لا ينتج موجات ثقالية، فإن الأجسام الدوارة غير المتكافئة تفعل ذلك. ويمكـن أن يكـون للنجـوم النيوترونية تشوهات أو ارتفاعات ناتجـة عـن الحـرارة الداخليـة أو الحقـول المغناطيسـية. وإذا دار مثـل هذا النجـم النيوتروني بسـرعة، فإنه ينتج تيارا مستمرا مـن موجـات الجاذبيـة الخافتة جدا بحيـث لا يمكـن ملاحظتها بواسـطة التلسـكوبات الحاليـة، لكـن يجب أن يكون الجيل التالي من مراصـد الجاذبية قادرا على اكتشافها.

ونظـرا لأن النجـوم النيوترونية شائعة جدا في المجرة، يتم وضع بعضها بحيث تمر الشمس أمامها من منظورنا. ومن بين أكثر من 3000 نجـم نابـض معـروف، هناك حوالي 500 منها مرشـح جيد لمصادر موجـات الجاذبية. واسـتخدم الفريـق ملامـح هـذه النجـوم النابضة الثلاثـة كنقطة انطلاق.

ونظرا لأن الشمس شفافة بالنسبة لموجـات الجاذبية، فـإن التأثير الوحيـد للشـمس عليهـا هو من خلال كتلة الجاذبية. وعندما تمر الموجـات عبـر الشـمس، فإنها تعكـس جاذبيتهـا قليـلا. ويعتمد مقدار العدسـة على كتلة الشمس وتوزيع تلك الكتلة. ووجد الفريق أنه من خلال القياسات المناسبة، يمكن لأرصـاد موجات الجاذبية أن تقيس ملف كثافة الشمس بدقة تبلغ 3 سيغما.

ومـن المحتمل أن تكـون النجوم النابضـة الثلاثة المعروفة مجرد جزء صغير من مصادر موجات الجاذبية التي تمر خلف الشمس. ومعظـم النجـوم النيوترونية لها اتجـاه دوران لا يوجه ومضات الراديـو فـي اتجاهنـا، ولكن لا يـزال مـن الممكـن اسـتخدامها كمسابير جاذبية.

ق - م

خاتم زواج ذكي يتيح لك الشعور بنبض قلب شريكك في الوقت الفعلي..!

■ **إذا كنت تتساءل دائمًا عن سبب عـدم رد شـريكك على رسـائلك، فقد يكـون الخاتـم الذكـي الـذي يطمئنك أنه لا يزال علـى قيد الحياة هو الحل الوحيد.**

ويتيـح خاتم HB بقيمـة 400 جنيه إسترليني الشعور بنبض قلب شريكك في الوقت الفعلـي بمجرد النقر عليه مرتين.

ومـا دام هاتـف شـريكك متصـلا بالإنترنت، سـينبض الخاتم بنفس نمط قلـب شـريكك. كما أنـه يومض خطا أحمر حـول الحافـة لتحريك نبضات القلـب مثـل مخطـط كهربيـة القلب بالمستشـفى، مـا يجعلـه بديـلا لخاتم الزواج الذهبي الكلاسيكي.

ويأتي ذلك بعـد تقديم خاتم ذكي جديد للنساء يراقب دورات الحيض وأنماط النوم لدى مرتديها.

ويأتـي الخاتـم القابل لإعادة الشـحن من صنع شـركة تشيكية تسمى The Touch.

ويكتشـف خاتـم HB نبـض مرتديه وينقـل هـذه المعلومـات إلـى تطبيق مصاحب.

ونظـرا لأنه يمكن توصيـل اثنين من مرتـدي الخواتم عبـر التطبيق، يمكن لكل مسـتخدم النقر نقرا مزدوجا على خاتمـه ليـرى نبضـات قلـب الآخر ويشـعر بهـا. ونبضـات القلـب هي قراءات فـي الوقت الفعلي، ما لم يكن مرتديها الآخر غير متصل بالإنترنت (في هـذه الحالة سـيكون نبض القلب منـذ آخـر مـرة كان فيهـا متصـلا بالإنترنت).

ويأتي الخاتم في مجموعة من الألوان، بما في ذلك الذهبي والوردي والأسود.

ق - م

"Great Wall" تطرح سيارة بيك آب كبيرة متطورة

■ **بـدأت Great Wall بطـرح سـيارة بيـك آب كبيـرة متطورة في روسـيا، صنفها الكثيـرون كمنافس قوي لسيارات F-150 من فورد.**

وتطـرح سـيارة GWM Poer KingKong الجديـدة فـي روسـيا حاليـا لـدى وكلاء علامـة Haval التجاريـة، وبنسـختين مجهزتيـن بمحركات ومواصفات مختلفة.

والنمـوذج الأول من هذه السـيارات الذي يباع في السوق الروسية حصل على محركات توربوديزل بسعة 2.0 ليتر وعزم 150 حصانا، ويسـتهلك هذا المحرك 9.4 ليتر من الوقود لكل 100 كلم تقطعها المركبة.

أمـا النمـوذج الثانـي فحصـل على محرك بنزين بسـعة 2.0 ليتر بعزم 190 حصانا، ويسـتهلك 11.7 ليتر مـن الوقود لـكل 100 كلم، وخزان الوقود فيه جاء بسعة 78 ليترا.

ويأتـي النموذجـان المطروحان في روسـيا بمقصـورة مجهـزة بصفين من المقاعد، وهيـكل بطول 5 أمتار و64 سـنتيمترا، بعرض 188 سم، وارتفـاع 181 سـم، أمـا الصندوق الخلفـي لهـذه السـيارات فيمكنه نقل حمولة تزن 975 كلغ تقريبا.

وحصلت هذه المركبات على واجهة قيـادة متطـورة فيها شاشـة لمسـية كبيـرة فـي منتصفها، وشاشـة قبالة السـائق، وجهّـزت بأنظمـة تدفئـة للمقاعد، وأنظمة للحفاظ على الثبات علـى المنحـدرات والمنعطفـات، ونظام تثبيت السـرعة أثناء السـفر، وحساسـات للضـوء والمطـر، وحساسـات مسـافات وكاميـرات أماميـة وخلفية وكاميرات مثبتة على المرايا الجانبية.

وتطـرح هذه السـيارات في روسـيا مع علب سـرعة يدوية وأوتوماتيكية بست سـرعات، ونظام دفع رباعي، وأسـعارها تبدأ مـن مليونين و800 ألف روبل.

وكالات

اكتشاف سبب إدمان بعض الناس على صور "السيلفي"

■ **إذا رأيـت شـخصا مـا يلتقـط صـورة سـلفي، فمـن السـهل أن تفترض أنه نرجسـي. لكن دراسـة جديدة تشـير إلى أن هـذا ليس هو الحال دائما.**

بـدلا من ذلـك، يقـول الباحثون إن صور السلفي قد تكون بمثابة وسيلة مسـاعدة لالتقـاط المعنـى الأعمق للحظات.

وأضاف الفريق أنه عندما نسـتخدم التصويـر الفوتوغرافي من منظور الشـخص الأول، نلتقـط صـورة للمشـهد من منظورنا الخاص، فذلك لأننا نريد توثيق تجربة جسدية.

وقـال المعـد الرئيسـي، زاكاري نيسـي، الـذي كان يعمل سـابقا في جامعـة ولايـة أوهايـو، ولكنه الآن باحـث ما بعد الدكتـوراه في جامعة توبينغـن في ألمانيا: «فـي حين أن هناك فـي بعض الأحيان اسـتهزاء بممارسات التقاط الصور في الثقافة الشـعبية، فـإن الصور الشـخصية لديهـا القـدرة على مسـاعدة الناس علـى إعـادة الاتصـال بتجاربهـم السابقة وبناء قصصهم الذاتية».

وقالت ليزا ليبي، أسـتاذة علم النفس فـي جامعـة ولايـة أوهايـو: «هذه الصور الشـخصية يمكـن أن توثق المعنـى الأكبـر للحظـة. ليـس هذا مجرد غرور كما يُعتقد».

وكجزء من الدراسة، أجرى الخبراء ست تجارب شمِلت 2113 مشاركا. وفي إحداها، طُلب من المشـاركين قـراءة سـيناريو قـد يرغبـون فيه فـي التقاط صـورة، مثل يـوم على الشـاطئ مع صديق مقـرب، وتقييم أهمية وجدوى التجربة.

وقـال الباحثـون إنه كلمـا زاد تقييم المشـاركين لمعنى الحدث بالنسـبة لهـم، زاد احتمـال قيامهـم بالتقـاط صورة مع أنفسهم فيها.

وفـي تجربـة أخـرى، فحـص المشـاركون الصور التي نشـروها على حساباتهم على «إنستغرام».

وأظهـرت النتائـج أنـه إذا كانـت الصورة تظهر المشارك في اللقطة، فمـن المرجح أن يقولوا إن الصورة تجعلهم يفكرون فـي المعنى الأكبر للحظة.

وفي غضون ذلك، وجد الباحثون أن الصور التي تظهر كيف بدا المشهد مـن منظورهـم البصـري جعلتهـم يفكرون في التجربة الجسدية.

ثم طلب العلماء من المشاركين مرة أخرى فتح أحدث مشـاركة لهم على «إنستغرام» تظهر إحدى صورهم. وسُئلوا عما إذا كانوا يحاولون التقاط المعنـى الأكبر أو التجربـة المادية للحظة.

وقالـت ليبي: «وجدنـا أن الناس لم تعجبهم صورتهم كثيرا إذا كان هناك عـدم تطابـق بين منظـور الصورة وهدفهم من التقاط الصورة».

على سـبيل المثال، قـال الباحثون، إذا قالـوا إن هدفهم هو التقاط معنى اللحظة، فإنهم أحبـوا الصورة أكثر إذا تم التقاطها مع شخص ثالث، مع وجودهم في الصورة.

وقال نيسـي: «هذا العمل يشير إلى أن الناس لديهم أيضا دوافع شخصية جدا لالتقاط الصور».

ق - م

اختتام الجلسات الوطنية حول سياسة الصناعة السينماتوغرافية بصدور التوصيات

■ **اختتمت أول أمس بالجزائر العاصمة الجلسات الوطنية حول سياسة الصناعة السينماتوغرافية في الجزائر بصدور مجموعة من التوصيات في مختلف مجالات الصناعة السينماتوغرافية كالتمويل والإنتاج والتوزيع وتكوين.**

و دعت في هذا الإطار الورشة المتعلقة بآليات الدعم وتمويل السينما لإعفاء ضريبي كلي أو نسبي من الضريبة المفروضة على المساعدات المالية المقدمة من الوزارة,والإعفاء من الضريبة الجمركية على وسائل الإنتاج السمعي البصري المستوردة.

كما دعت أيضا هذه الورشة لتشجيع الاستثمار الخاص في الانتاج والتوزيع السينمائي من خلال تحفيزات جبائية وتحديد حد أقصى لحقوق الرعاية المالية وتشجيع القنوات التلفزيونية على الانخراط في شراء وتوزيع الأفلام الجزائرية, ومساعدة المخرجين والمنتجين الشباب للأفلام القصيرة والوثائقية, ووضع شباك موحد لجميع الإجراءات الإدارية بهدف تمويل مشروع سينمائي على مستوى مركز واحد.

و فيما يخص ورشة الابداع السينمائي والجمهور فقد أكدت على ضرورة «إدماج السينما في المدرسة الجزائرية وإشراك السينما في العملية البيداغوجية ودعم وتشجيع النوادي السينمائية وتقديم الدعم المالي واللوجستي والفني لها» وتعزيز تنظيمها وتطويرها باعتبارها منصة هامة «لترقية السينما وتعزيز الوعي الثقافي لدى الجمهور», كما شددت على ضرورة «وجود توازن مناسب» بين حرية الابداع السينمائي والتحديات والقيود التي تواجه صناعة الأفلام.

و أما مخرجات ورشة الاستثمار وصناعة السينما فقد رافعت لتبسيط وتسهيل الاجراءات الادارية المتعلقة بمعالجة ملفات المستثمرين والاسراع في عملية احصاء وتوزيع الاوعية الموجهة لفائدة المستثمرين في مجال الصناعة السينماتوغرافية وتسريع وتيرة إعادة ادراج قاعات العرض السينمائي التابعة للجماعات المحلية ضمن الاملاك الخاصة للدولة.

و أما ورشة التكوين والمهن السينمائية فقد دعت إلى «تشخيص التخصصات السينمائية المطلوبة في السوق الوطنية وإعادة الاعتبار» للتكوين في هذه التخصصات الهامة وإعادة تكييف المناهج مع التطور التكنولوجي والعملي و «اعتراف الوظيف العمومي بمختلف الشهادات الممنوحة» من طرف معاهد وزارة الثقافة والفنون.

أما فيما يخص ورشة الاستغلال والتوزيع فقد أوصت بالتنسيق مع التلفزيون على إنتاج برامج سينماتوغرافية وتخصيص نسبة من رقم الأعمال للإنتاج والتوزيع إلى جانب شراء أو توزيع بعض الأفلام في نهاية دورة الاستغلال وبث الافلام القصيرة.

كما أكدت توصيات الورشة على ضرورة استغلال قاعات القطاعات الاخرى, كقاعات دور الشباب وفضاءات الاحياء الجامعية, لعرض الأفلام دون اعتماد الاستغلال, وتعزيز مكانة الفضاءات الثقافية وقاعات العرض السينمائية ضمن مخططات التهيئة العمرانية للمدن والاحياء, وتسهيل تأسيس مهرجانات وطنية خاصة بالأفلام القصيرة وإنشاء منصة رقمية للأرشيف الوطني السينمائي وتوزيع الأفلام الجزائرية في نهاية دورة الاستغلال.

و قالت وزيرة الثقافة والفنون صورية مولوجي, خلال الجلسة الختامية, حضرها المستشار لدى رئيس الجمهورية المكلف بالسينما والسمعي البصري, أحمد راشدي, أن الورشات المنظمة كانت «غنية جدا، متعددة ومتنوعة، منها ما يمكن تحقيقه على المدى القريب ومنها ما يحتاج لمدة أطول»، مضيفة أن «تصنيفها سيكون حسب الأولويات وحسب الإمكانات»، وأن قطاعها «سيأخذها جميعا بعين الاعتبار (..) من أجل صياغة النسخة الأخيرة لقانون الصناعة السينماتوغرافية في الجزائر» الذي «يشكل حجر الأساس للنهوض بالقطاع الفني عموما».

و أضافت السيدة مولوجي أن قطاعها «سيرفع كل الانشغالات حسب الأولوية والنجاعة بما يثري قانون الصناعة السينماتوغرافية», مؤكدة في نفس الوقت على «المرافقة المستمرة لكل التصورات الساعية إلى بلورة الحلول الفاعلة بما يخدم المهنيين جميعا».

وأج

التأكيد على ضرورة رقمنة المخطوطات و الوثائق القديمة لحمايتها

دعا مشاركون في ندوة وطنية نظمت أول أمس ببومرداس إلى ضرورة رقمنة المخطوطات والوثائق والخرائط والكتب في مختلف الميادين التي ألفها جزائريون عبر التاريخ لحمايتها من الانتحال ومنع سرقتها والتعريف بها محليا ودوليا.

و رافع هؤلاء خلال هذا اللقاء الموسوم «بلاد الزواوة : دراسات من خلال المخطوطات» الذي احتضنته المكتبة الرئيسية للمطالعة العمومية بمدينة بومرداس, على أهمية إدراج عمليات الرقمنة لهذا الإرث الوطني ضمن أولويات الدولة نظرا لأهميتها لاسيما في ظل كثرة عمليات الانتحال و السرقة الفكرية للمنتجات العلمية و الفكرية.

و في هذا الصدد, شدد الأخصائي في علم المخطوطات, مشهد جمال الدين, على ضرورة القيام ب «جرد وطني لكل المخطوطات و الوثائق التاريخية الوطنية و إنجاز فهرس و ترقيم وطني موحد لكل مخطوط لتثمينه و متابعة مساراته محليا و دوليا».

و قال في هذا الإطار أن خزائن (المكتبات) المخطوطات و الوثائق و الرسائل العلمية الجزائرية القديمة و خاصة منها خزانة العالم الشيخ موهوب أولحبيب (المولود سنة 1822 بمنطقة بني ورتلان و تاريخ وفاته مجهول) «تنتشر حاليا عبر 175 مكتبة عبر العالم و تضم زهاء 600 عنوان أو مخطوط».

و بدوره, اعتبر المؤرخ محمد أرزقي فراد أن الجزائر «اشتهرت عبر مختلف الحقب التاريخية بمناراتها العلمية المنتشرة عبر مدن كبجاية و تلمسان حيث أن مكتبة واحدة للعالم الشيخ موهوب أولحبيب كانت تضم أزيد من ألف مخطوط و لم يتبق فيها إلا زهاء 600 مخطوط بعد أن حرقها المحتل الفرنسي».

و من جهته, أكد مدير مخبر التاريخ بجامعة البويرة, مصطفى سعداوي, على أهمية «فتح آفاق جديدة للبحث الأكاديمي في المخطوطات و الوثائق التي تؤرخ خاصة للتاريخ الثقافي الوطني القديم لما له من أبعاد مرتبطة بالهوية الوطنية مع نشر هذه الأبحاث بغرض التصدي لمحاولات تشويه الحقائق و تكريس الفكر الاستعماري».

و تهدف هذه الندوة التي تتزامن مع إحياء شهر التراث الى توجيه الباحثين للإهتمام بالتراث المحلي و إبراز أهمية الدراسات الخاصة بالتاريخ المحلي و إشراك مختلف التخصصات العلمية بهذا المجال للبحث في تراث الجزائر بكل مكوناته.

و من بين أهم المواضيع التي عالجها المشاركون في هذا اللقاء الحركة الإصلاحية في المنطقة والمخطوطات خلال الثورة التحريرية و وثائق الأعراف والطرق الصوفية.

وأج

تقنيات البناء بالطين الخام
إطلاق ورشة تكوين قريبا بتيميمون

ينظم المركز الجزائري للتراث الثقافي المبني بالطين في شهر ماي الجاري، ورشة تكوين حول تقنيات البناء بالطين الخام، حسبما اعلنه المنظمون.

وأوضح ذات المصدر، ان هذه الورشة التطبيقية حول البناءات الطينية المزمع تنظيمها من 14 الى 18 مايو بمقر المركز بتيميمون، ستقدم مجانا للمشاركين الذين عليهم ارسال طلبات مشاركتهم على الموقع الالكتروني للمركز قبل 3 مايو.

ومن تقنيات البناء بالطين الخام، هناك «الطين المدكوك» وهو خليط من التربة و الرمل و الصلصال الخام، الذي يوضع في القالب، و كذلك «الجص» الذي يعتبر الاسمنت الطبيعي المستعمل لبناء الجدران و العوازل، او كذلك «دك الطين» وهي تقنية تستعمل لبناء اعمال متجانسة بالطين الخام.

وكانت وزارة الثقافة قد أنشات في سنة 2013، المركز الجزائري للتراث الثقافي المبني بالطين، و الموجه خاصة لترقية تقنيات البناء التي تستجيب لمبدا «الاقتصاد الاخضر» القائم على احترام البيئة و الحفاظ على الموارد الطبيعية

إفتتاح معرض "تحليق في الطبيعة" للفنانة مليكة هناء جيلالي بالجزائر العاصمة

افتتح أول أمس بالجزائر العاصمة، معرض الفنانة التشكيلية مليكة هناء جيلالي المعروفة فنيا باسم «كيروديام هناء» بعنوان «تحليق في الطبيعة» التي تبحر بالجمهور عاليا عبر مجموعة ثرية من اعمالها التي تتمحور حول تيمة الطبيعة بكل تنوعاتها من جبال ووديان وبحار و واحات تعج بنبض المياه والألوان الزاهية.

ويتيح المعرض الذي ينظم على مستوى رواق الفن «هانغ آرت», بالجزائر العاصمة رحلة فسيحة وسفر لعشاق الفن التشكيلي في فضاء ابداعي رحب حيث تمكنت الفنانة كيروديام هناء، من خلال معرضها، أن تشد انتباه الكثير من زوار المعرض الشغوفين باكتشاف المواهب الفنية المبدعة وبلمستها الدافئة التي ترسم الطبيعة بكل تجلياتها حيث تغلب عليها باقة من الألوان كالاخضر و الأصفر والبرتقالي والأزرق في توليفة حالمة.

وتستلهم هذه الفنانة التشكيلية العصامية أعمالها التي يتجاوز عددها 30 لوحة بمختلف الأحجام والتأطير بتقنية الألوان المائية (الاكواريل) من عناصر البيئة والطبيعة في الجزائر الثرية من واجهات بحرية وشواطئ وجبال ورمال الصحراء الشاسعة، و كذا العصافير فوق أغصان الأشجار و الأزهار والفاكهة وذلك برؤية فنية مليئة بالشعرية و الاحساس.

كما تقوم الفنانة بتأثيث أعمالها التي ارفقتها بنصوص شعرية منتقاة، بوجوه نساء جزائريات على غرار صورة فتاة سمراء بلباسها التقليدي المزخرف بالحرف الأمازيغي و مجوهرات خيط الروح الأصيلة من الجزائر، ونلمح ايضا لوحات تبرز جمال منطقة الأهقار و غروب الشمس وراء الجبال و إلى جانب ذلك تفرد جانب مهم لرصد علاقتها بالحيوان على غرار بورتريه لقط وديع وحصان و طائر الحسون.

وتشكل لوحات هذه الفنانة عوالم ساحرة تتدفق بالطبيعة عبر مختلف الفصول التي تطفو على سطح اللوحات الفنية لتعكس موهبتها وشغفها بممارسة الفن التشكيلي وذاك باعتماد تقنية الأكريليك على الورق.

وفي هذا الإطار، أعربت الفنانة كيروديام هناء عن «سعادتها بتنظيم أول معرض فردي لها بعد مشاركتها في معارض جماعية، وهو ما يفتح أمامها أفق التعريف بموهبتها لدى الجمهور .

الفنانة مليكة هناء جيلالي المولودة سنة 1992 بالجزائر العاصمة، درست تخصص الأدب الفرنسي بجامعة الجزائر وتخصصات جامعية متنوعة و تشتغل حاليا كأستاذة في الثانوية ، كما شاركت في معارض جماعية في الجزائر.

ق/ث

عين الجزائر يومية إخبارية شاملة
الثلاثاء 02 ماي 2023 م
الموافق لـ 12 شوال 1444 هـ

شهادة إدراج "الراي" في اليونيسكو.. الجزائر تستلم النسخة الأصلية

■ **تعززت يوم الخميس الأخير ، قائمة الجزائر باليونيسكو بالعنصر العاشر وهو الراي، حيث استلمت النسخة الأصلية لشهادة إدراج هذا الطابع في اليونيسكو.**

للإشارة، تم إدراج مسبقا كل من أهليل قورارة، ولباس العرس التلمساني (الشدة) بما فيه "خيط الروح". والاحتفال بالأسبوع بزاوية سيدي الحاج بلقاسم بتيميمون، وركب أولاد سيدي الشيخ (الفنتازيا) في البيض، والسبيبة بجانت وغيرها من العناصر.

وقال الأمين العام لوزارة الشؤون الخارجية عمار بلاني، إنّ الاحتفاء الْيَوْم "بالراي" يؤكد الأهمية التي يوليها رئيس الجمهورية لِهوِيَةِ الأمّة وتراثَهَا الثقافي. من خلال الحِرْص على تَرقِيته وحِمَايته من الاِنْدِثَارِ. وهو ما أكد عليه مؤخرا على هامش الحفل التكريمي للمرأة الجزائرية يوم 8 مارس 2023. أين دعا إلى حماية التراث الجزائري من التقليد ومحاولات الاستيلاء على مكوناته من قبل مزوري التاريخ. إذا لم يَسلم أي عنصرٍ من عناصر هذا التراث الثري من محاولات التَحريف والسرقة على غرار "الزلِيج" و"الحايك". و"خيط الروح" و"البلوزة الوهرانية" و"القندورة القسنطينية" و"سروال الشلقة" و"الكاراكو". بل إمتَدَ حتى إلى الْصوَر التراثية وسِجِلْ الأغاني للشَيْخَيْن القَدِيرَيْنِ رابح درايسة وعبد المجيد مسكود.

ق/ث

بنش مارك تشيد مسرحاً عالمياً باسم عبادي الجوهر في جدة

■ أعلنت شركة «بنش مارك» عن تشييدها مسرحاً جديداً في مدينة جدة، يحمل اسم الفنان السعودي عبادي الجوهر، بدعم من الهيئة العامة للترفيه، ورئيس مجلس إدارتها المستشار تركي آل الشيخ.

ويأتي بناء المسرح، وتسميته «عبادي الجوهر» نظير إسهامات الفنان القدير الكبيرة في تاريخ الأغنية السعودية على مدى خمسة عقودٍ، وضمن مبادرات تكريم رموز الفن في البلاد التي تطلقها الهيئة العامة للترفيه، إذ سبق أن أنشأت مسرحاً باسم «محمد عبده»، وآخر باسم «أبو بكر سالم»، تخليداً لعمالقة الفن السعودي.

وتمَّ تكليف الشركة الرائدة «بنش مارك» ببناء المسرح في جدة بعد تجربتها الناجحة في إنشاء مسرح «أبو بكر سالم»، الذي احتضن عشرات الحفلات ضمن مواسم الرياض لكبار نجوم الفن العربي خلال الأعوام الماضية، وحقق أرقاماً قياسية، وقدَّم تجربةً رائدةً لكل الحضور.

وبهذه المناسبة، أكد محمد زكي حسنين، الرئيس التنفيذي لشركة بنش مارك، اهتمام المستشار تركي آل الشيخ ببناء مسارح، تليق بعمالقة الفن السعودي، ومتابعته أدقّ تفاصيل العمل بشكلٍ دوري، لافتاً إلى أن «تكليف بنش مارك بإنشاء مسارح، تحمل أسماء كبار الفنانين، وتنظيم حفلاتٍ على أعلى مستوى، تشريفٌ لنا»، مبدياً سعادتهم بالتعاون مع هيئة الترفيه في تقديم 17 حفلاً سابقاً للفنان عبادي الجوهر، منها ليلة «عباديات» ضمن حفلات موسم الرياض.

وحول مواصفات المسرح، قال حسنين: «مسرح عبادي الجوهر مختلفٌ عن غيره من المسارح، وربما هو الأول من نوعه، حيث سيكون مجهزاً للحفلات والمسرحيات وعروض السيرك، وسيحتوي على متحفٍ دائم للفنان عبادي الجوهر، كذلك سيكوّن في مقدورنا تحويله إلى معرضٍ بمساحة 14 ألف متر، وسيصل عدد الحضور فيه إلى 15 ألفاً، مع اشتماله على مواقف للسيارات، تكفي كل الزوار، هذا إلى جانب تميُّز موقعه على ثلاثة شوارع رئيسة، هي طريق الملك عبدالعزيز، وشارع الأمير سلطان، وطريق المدينة المنورة، ووجوده عن أبعد نقطة في المدينة مسافة 29 دقيقة فقط». مؤكداً أن «المسرح، سيساعد في توفير تجربةٍ مميزةٍ وفريدةٍ للزائر».

وتحدَّث حسنين عن تصميم المسرح ذاكراً: «راعينا في تصميم مسرح الفنان عبادي الجوهر مناسبته كل أنواع الحفلات وأحجامها، العربية والعالمية، وبأن يكون وجهةً عالميةً مميزةً وصرحاً ترفيهياً ثقافياً مهماً، يضاف إلى صروح عروس البحر الأحمر».

يذكر أن المملكة العربية السعودية تعيش منذ سنواتٍ نهضةً غير مسبوقة في مجال الفن والترفيه، جعلت أنظار الملايين تتجه إليها، خليجياً وعربياً وعالمياً.

ليلة الموسيقار محمد الموجي تجمع شيرين وأنغام لأول مرة في الرياض

■ في أول مردود للصلح بين شيرين عبد الوهاب وشركة روتانا، انضمت المطربة المصرية لقائمة نجوم ليلة الموسيقار محمد الموجي، المقرر تنظيمها يوم الخميس المقبل 4 مايو، وهو الحفل الأول الذي يجمع بين «صوت مصر» أنغام و «صوت إحساس العرب» شيرين منذ سنوات طويلة.

الحفل يقام ضمن فعاليات «تقويم الرياض» على مسرح أبوبكر سالم في منطقة بوليفارد رياض سيتي.. ويستعرض أشهر أعمال الملحن المصري الراحل محمد الموجي الذي رحل في عام 1995م، مخلفاً إرثاً ضخماً من الأعمال الفنية، منها كثير من الأغاني والألحان التي اشتهر بها عمالقة الفن العربي، مثل: الأمير عبدالله الفيصل، والأمير بدر بن عبدالمحسن، وكل من عبدالحليم حافظ، وأم كلثوم، وشادية، وصباح، وفايزة أحمد، ونجاة الصغيرة، ووردة، وطلال مداح، وغيرهم.

ويحيي الحفل، الذي تقيمه الهيئة العامة للترفيه بالتعاون مع برنامج جودة الحياة وهيئة الموسيقى، كل من الفنانين: عبادي الجوهر، ماجد المهندس، أنغام، صابر الرباعي، وائل جسار، شيرين عبدالوهاب، مي فاروق، زينة عماد، في حين يشرف عليه فنياً الموسيقار يحيى الموجي، ويقود الأوركسترا الموسيقار وليد فايد.

ويستعيد حفل الموسيقار محمد الموجي زمن الفن الجميل، ويطرب الجمهور بأغانٍ راسخة في الذاكرة والوجدان لسنواتٍ طويلة، حيث تستضيف الرياض نخبة من الفنانين السعوديين والعرب في ليلة طربية فريدة.

ويأتي حفل الموسيقار محمد الموجي امتداداً لنجاح الليالي الفنية التي سبقته، مثل: ليلة «صوت الأرض» وليلة «ذكريات مع الموسيقار هاني شنودة»، و«ليلة من الماضي الجميل».

الكبيرة شيرين، الفنان أحمد مالك، والفنان الشاب عصام عمر. والمسلسل من تأليف منى الشيمي، وإخراج مريم أبو عوف.

ماغي بوغصن تعلق على واقعة سقوط شيرين عبد الوهاب على المسرح

■ تصدر اسم الفنانة المصرية شيرين عبد الوهاب، محركات البحث غوغل بعد تعرضها لموقف محرج أثناء حفلها الأول بدبي بعد عودتها من الأزمة الصحية التي تعرضت لها الفترة الماضية؛ حيث سقطت على المسرح أمام الجمهور.

ومن بين الفنانات اللاتي علّقن على واقعة سقوط شيرين عبد الوهاب على مسرح الحفل، الفنانة ماغي بوغصن، التي كتبت عبر صفحتها الرسمية على «تويتر» تغريدة قالت من خلالها: « يقع إلا الشاطر.. والوقعة الحقيقية إنّ الشخص يقع ولايعرف كيفةينهض «. وتابعت: «شيرين وقعت ومرت بظروف صعبة بحياتها.. لكن رجعت وقفت وغنّت أمام جمهورها الذي بحبها.. والمسرح يليق بها «.

وشاركت ماغي بوغصن في الموسم الثالث من مسلسل «للموت» الذي عرض في موسم دراما رمضان2023، وشهدت أحداثه العديد من التغيرات، أبرزها هو قيام «ريم» و»سحر» بإعادة كتابة حياتهما والبدء من الصفر، ولكن سرعان ما تواجهان ثأراً جديداً ينبش ماضياً لم يُدفن أبداً.

ومسلسل «للموت» من تأليف نادين جابر، وإخراج فيليب أسمر، ومن إنتاج شركة «إيغل فيلمز» للإنتاج الفني. ويضم العمل قائمة من الأبطال من بينهم دانييلا رحمة، مهيار خضور، يامن الحجلي، ورد الخال وآخرين. بينما لم يتواجد الفنان السوري محمد الأحمد في الموسم الثالث.

ق.ث

باسل خياط يشوق جمهوره لمتابعة مسلسل "الثمن"

■ نشر النجم السوري باسل خياط مقطع فيديو عبر حسابه الرسمي على موقع التواصل الاجتماعي «انستغرام» وظهر من خلاله وهو يدعو جمهوره لمتابعة مسلسل الثمن بعد عودة عرضه من جديد.

وقال باسل في الفيديو: «اليوم إن شاء الله رح يرجع مسلسل الثمن على منصة «شاهد» مجاناً ولكل من لم يرى الحلقات السابقة بإمكانه مشاهدتها على منصة شاهد».

وأضاف باسل: «بتمنالكم مشاهدة حلوة متلكن وانشاالله يارب أيامكن كلها خير.. تحياتي».

وتفاعل عدد كبير من جمهور ومتابعي باسل مع الفيديو وعبروا عن شوقهم الكبير جداً لمتابعة العمل الذي تعلقوا بأحداثه.

وكان مسلسل «الثمن» قد حقق إشادات واسعة ونجاحاً كبيراً منذ بدء عرض أولى حلقاته. المسلسل مأخوذ عن المسلسل التركي الشهير «ويبقى الحب»، الذي تم عرضه لأول مرة عام 2006.

ويشارك في بطولته كلٌ من باسل خياط، رزان جمّال، نيكولا معوض، سارة أبي كنعان، رندة كعدي، رفيق علي أحمد والمسلسل من إخراج فكرت القاضي. وتدور أحداثه حول قصة «زين الصافي» (باسل خياط)، الذي يقع في حب «سارة الخطيب» (رزان جمال)، والتي تتخلله العديد من الأحداث المشوقة والعقبات الكثيرة. وكان باسل خياط قد غاب عن الموسم الدرامي الرمضاني 2023 بسبب انشغاله قبل ذلك بتصوير حلقات مسلسل الثمن في تركيا وهو ما منعه من الالتزام بأي عمل آخر.

الجمهـوريـــة الجـزائـريـــة الديمـقراطيـــة الشعـبيـــة
République Algérienne Démocratique et Populaire

وزارة السكـــن، العمـــران والمدينة
ديـــوان الترقيـــة
و التسيير العـــقاري
لـولايـــة خنشلـــة

ص ب رقم 2946. RP خنشلة
الهاتف : 032. 72. 75. 73
الفاكس : 032. 72. 76. 54

Ministère de L'habitat de L'urbanisme et de la Ville
OFFICE DE PROMOTION
ET DE GESTION IMMOBILERE
DE LA WILAYA DE KHENCHELA

BP . 2946 RP KHENCHELA
Tél : 032. 72. 75. 73
Fax : 032. 72. 76. 54

رقم التعريف الجبائي : Numéro Identification Fiscale : 0985.400.190.436.19

إعـلان عن منـح مـــؤقت

طبقا لأحكام المرسوم الرئاسي رقم 15/247 المؤرخ في 16-09-2015 المتضمن تنظيم الصفقات العمومية وتفويضا ت المرفق العام، وتبعا للإعلان عن طلب عروض مفتوح مع إشتراط قدرات دنـيا رقم 2023/02 الصادر في الجرائد الوطنية التالية : عين الجزائر بالعربية بتاريخ 2023/03/26 وجريدة Le Quotidien De Constantine بالفرنسية بتاريخ 2023/04/03، وبعد تقييم العروض المالية بتاريخ 2023/04/20 أسفـرت على النتـائج التالية:

الموقع	تعيين وصف المشروع	مكتب الدراسات	المقاول	الرقم الجبائي	العلامة التقنية 80/50	المبلغ المقترح	مدة الإنجاز	ملاحظـات
خنشلة	تهيئة 359/260 سكن ترقوي مدعم بخنشلة (نوع 03 غرف) - الطرقات و الشبكات المختلفة-	علاوة فتيحـة	زروني يونس	187052400177 1/77	80/75	80 615 575.69	سبعة (07) أشهر	عرض وحيد مؤهل مقبول

يمكن للمتعهدين الذين يرغبون في الاطلاع على نتائج التقييم التقني و المـالي الاتصال بمصلحة الصفقات خلال اجل 03 أيام ابتداء من تاريخ إشهار هذا الإعلان.

يمكن للمتعهدين المحتجين على هذا الاختيار إيداع الطعون إلى لجنة الصفقات العمومية لديوان الترقية والتسيير العقاري لولاية خنشلة في أجل عشرة – 10- أيام ابتداء من تاريخ اول صدور هذا الإعلان في الجرائد الوطنية أو النشرة الرسمية لصفقات المتعامل العمومي BOMOP.

المديريـــة

عين الجزائرعدد: 598 / 02 - 05 - 2023
ANEP N° : 2325002694

الجمهورية الجزائرية الديمقراطية الشعبية
مكتب الأستاذ بلوعر رضا عبد الرؤوف
محضر قضائي لدى اختصاصمجلس قضاء برج بوعريريج
حي 5 جويلية شارع P رقم 04(مقابل المحكمة الجديدة)
الهاتف : 035.76.47.65
محضر نشر مستخرج من قائمة شروط البيعواعلان عن البيع بالمزاد العلني

لفائدة :عوكلي عبد الرحيم بن عبد الحميد القائم في حقه وحق رحال عقيلة ومن معها الساكن بحوش - المخفي بلدية اولاد هداج ولاية بومرداس بموجب وكالة خاصة محررة بتاريخ 06و07 جويلية 2015 بمكتبالتوثيق للأستاذة هميلة ماجدة الموثقة بتعاونية الوفاق منطقة عيسات مصطفى الرغاية والمتخذ من مكتبنا عنوانامختارا للتنفيذ----------
نحن الأستاذ :بلواعر رضا عبد الرؤوف محضر قضائي لدى اختصاص مجلس قضاء برج بوعريريج الكائنمكتبنا حي 5 جويلية شارع P رقم 04برج بوعريريج و الموقع أدنـــاه
بمقتضى المواد 748، 749 ، 750 من قانون الاجراءات المدنية والادارية
قمنا بايداع قائمة شروط البيع التي بموجبها سوف يباع بجلسة البيع العلني للعقار المبين ادناه بقاعة الجلساتبمحكمة برج بوعريريج
بتاريـــــخ : 2022/09/18 إيداع رقم 22/128 جدول رقم 22/103
طبقا للمواد 737 إلى 787 من ق ا م ا
بناءا على الحكم الصادر بتاريخ 2021/11/15 'جدول رقم 21/02567 فهرس رقم 21/05246 عنقسم العقاري محكمة برج بوعريريج والممهور بالصيغة التنفيذية المؤرخة في 202/06/19.
تعيين العقار : العقار الواقع ببلدية برج بوعريريج قسم 105 مجموعة ملكية 33الكائن بحي الكاهنة نهج عتابي عبد المجيد رقم 04 الشقة: قسم رقم 04 سعة المسح 181.43م2 طابق اول الواقعة بحي الكاهنة لهج عتابي عبد المجيدتحتوي على غرفة استقبال و غرفتين ومطبخ وحمام وشرفة ومرحاض وسطحين وبهو ،تبعا لبي البطاقة العقاريةالمفيدة في 2004/03/15 ايداع حجم 08 تربيعة 18
السعر الافتتاحي : حدد السعر الافتتاحي لبيع العقار بمبلغ : 7.250.000.00دج ((سبعة ملايين ومائتينوخمسون دينار جزائري))بمحكمة برج بوعريريج
نعلن للجمهور : بأنه تم تحديد جلسة البيع بالمزاد العلني يوم 2023/05/16 على الساعة العاشرةصباحا بقاعة الجلسات رقم 02 بمقر محكمة برج بوعريريج
ملاحظة : لمعلومات اكثر وللاطلاع على قائمة شروط البيع يرجى الاتصال بمكتب الاستاذ بلواعر رضا عبدالرؤوف محضر قضائي الكائن بمكتبه بالعنوان المدون اعلاه.

المحضر القضائي

عين الجزائرعدد: 598 / 02 - 05 - 2023

الجمهورية الجزائرية الديمقراطية الشعبية
مكتب الأستاذ بلوعر رضا عبد الرؤوف
محضر قضائي لدى اختصاصمجلس قضاء برج بوعريريج
حي 5 جويلية شارع P رقم 04(مقابل المحكمة الجديدة)
الهاتف : 035.76.47.65
محضر نشر مستخرج من قائمة شروط البيعواعلان عن البيع بالمزاد العلني

لفائدة :عوكلي عبد الرحيم بن عبد الحميد القائم في حقه وحق رحال عقيلة ومن معها الساكن بحوش - المخفي بلدية اولاد هداج ولاية بومرداس بموجب وكالة خاصة محررة بتاريخ 06و07 جويلية 2015 بمكتبالتوثيق للأستاذة هميلة ماجدة الموثقة بتعاونية الوفاق منطقة عيسات مصطفى الرغاية والمتخذ من مكتبنا عنواناامختارا للتنفيذ----------
نحن الأستاذ : بلواعر رضا عبد الرؤوف محضر قضائي لدى اختصاص مجلس قضاء برج بوعريريج الكائنمكتبنا حي 5 جويلية شارع P رقم 04برج بوعريريج و الموقع أدنـــاه
بمقتضى المواد 748، 749 ، 750 من قانون الاجراءات المدنية والادارية
قمنا بايداع قائمة شروط البيع التي بموجبها سوف يباع بجلسة البيع العلني للعقار المبين ادناه بقاعة الجلساتبمحكمة برج بوعريريج
بتاريـــــخ : 2022/09/18
ايداع رقم 22/127 جدول رقم 22/102
طبقا للمواد 737 إلى 787 من ق ا م ا
بناءا على الحكم الصادر بتاريخ 2021/11/15 'جدول رقم 21/02567 فهرس رقم 21/05246 عنقسم العقاري محكمة برج بوعريريج والممهور بالصيغة التنفيذية المؤرخة في 202/06/19.
تعيين العقار: الواقع بلدية برج بوعريريج قسم 105 مجموعة ملكية 33الكائن بحي الكاهنة نهج عتابي عبد المجيد رقم 04.
الشقة: قسم رقم 02 سعة المسح 219.14م2 ، طابق ارضي تحتوي على غرفة استقبال وغرفتين ومطبخوحمام وشرفة ومرحاض وسطحين وبهو ، تبعا للبطاقة العقارية المفيدة في 2004/03/15 إيداع حجم 08تربيعة 16
السعر الافتتاحي : حدد السعر الافتتاحي لبيع العقار بمبلغ : 9.000.000.00ج(تسعة ملايين دينارجزائري)بمحكمة برج بوعريريج
نعلن للجمهور : بأنه تم تحديد جلسة البيع بالمزاد العلني يوم 2023/05/16 على الساعة العاشرةصباحا بقاعة الجلسات رقم 02 بمقر محكمة برج بوعريريج
ملاحظة المعلومات أكثر وللاطلاع على قائمة شروط البيع يرجى الاتصال بمكتب الأستاذ بلواعر رضا عبدالرؤوف محضر قضائي الكائن بمكتبه بالعنوان المدون أعلاه.

المحضر القضائي

عين الجزائرعدد: 598 / 02 - 05 - 2023

الجمهورية الجزائرية الديمقراطية الشعبية
ولاية ميلة
دائرة وادي النجاء
بلدية زغاية
مصلحة الادارة والوسائل العامة
رقم التعريف الحبائي : 098443285113815
رقم : 03 /م.ص.ب/ 2023

إعلان عن منح مؤقت

بناءا على أحكام المادة 65 الفقرة الثانية ،من المرسوم الرئاسي رقم 15-247 المؤرخ في 2015/09/16 المتضمن تنظيم الصفقات العمومية وتفويض المرفق العام .

يعلن رئيس المجلس الشعبي البلدي لبلدية زغاية الى كافة المتعهدين المشاركين في طلب العروض المفتوح مع اشتراط قدرات دنيا للمرة الثالثة رقم 2023/03 الخاص بعملية : تموين مطاعم المدارس الابتدائية بالمواد الغذائية لسنة 2023 حصة رقم 04 : الخبز المحسن انه بعد تقييم العروض والتي تمت وفقا للمعايير والمنهجية المنصوص عليها في دفتر الشروط ،جاءت النتائج كما يلي:

العملية	الحصص	العارض	المبلغ بكل الرسوم	ملاحظات
تموين مطاعم المدارس الابتدائية بالمواد الغذائية لسنة 2023	حصة رقم 04 : الخبز المحسن	المخبزة الصناعية كنوش طارق – زغاية – الرقم الجبائي: 181230113067132	680.000.00 دج	أقل عرض مالي

فعلى كل المشاركين الراغبين في الاطلاع على النتائج المفصلة لتقييم عروضهم التقنية والمالية الاتصال بمكتب التسيير لبلدية زغاية في أجل أقصاه ثلاثة(03)أيام ابتداءا من اليوم الاول لنشر إعلان المنح المؤقت وعلى كل مساهم معارض لنتائج الاختيار السابق؛ بإمكانه الطعن خلال العشرة(10) أيام التالية وفقا لما ورد في المادة 82 من المرسوم الرئاسي المذكور أعلاه .

عين الجزائرعدد: 598 / 02 - 05 - 2023
ANEP N° : 2325002688

الجمهورية الجزائرية الديمقراطية الشعبية
ولاية :أم البواقي
دائـرة :الضلعـة
بلديـــة :الضلعـة
الرقم التعريفي الجبائي: 167.411.200.358.174

إعذار رقم :01

تطبيقا لأحكام المادة 149 من المرسوم الرئاسي رقم 247/15 المؤرخ في 2015/09/16 المتضمن تنظيم الصفقات العمومية وتفويضات المرفق العام

- نظرا للصفقة رقم: 2023/01 بتاريخ 2023/02/12 المبرمة بين رئيس بلدية الضلعة و مقاولة زرياطه أحسن للأشغال العمومية الكبرى والري أولاد عباس بلدية سيدي فرج سوق أهراس .
- نظرا لأمر القيام بالخدمات رقـــم 2023/04 المـــؤرخ في:2023/02/27 المتعلق بـ : **دراسة ومتابعة وإنجاز خزان مائي 100 م3 وشبكة الضخ والتوزيع لتزويد مشتة بنعيم بالمياه الصالحة للشرب انطلاقا من النقب F7 BIS (حصة الإنجاز).**
- نظرا للتخلي الكلي عن الورشة و عدم الاستجابة للمراسلات المتعلقة بتدعيم الورشة .

المقاولة معذرة لتدعيم الورشة بالموارد المادية و البشرية ، و كذا الإسراع في وتيرة الإنجاز و هذا في أجل خمسة (05) أيام ابتداءا من أول صدور لهذا الإعذار في الجرائد الوطنية أو المتعامل العمومي (BOMOP).

و في حالة العكس ,ستتخذ ضدكم الإجراءات القانونية المعمول بها .

رئيس المجلس الشعبي البلدي

عين الجزائرعدد: 598 / 02 - 05 - 2023
ANEP N° : 2325002572

الجمهورية الجزائرية الديمقراطية الشعبية
مكتب الأستاذ بلوعر رضا عبد الرؤوف
محضر قضائي لدى اختصاصمجلس قضاء برج بوعريريج
حي 5 جويلية شارع P رقم 04(مقابل المحكمة الجديدة)
الهاتف : 035.76.47.65
محضر نشر مستخرج من قائمة شروط البيع104اعلان عن البيع بالمزاد العلني لاعلى عرض

لفائدة01/ القمومياية بنت الميلود02/ اقموم بوبكر 03/ اقموم كمال 04) اقموم ايمان/ الساكنونجميعا بحي 217 مسكن عمارة 08 رقم 63 برج بوعريريج
نحن الأستاذ بلواعر رضا عبد الرؤوف محضر قضائي لدى اختصاص مجلس قضاء برج بوعريريج الكائن مكتبنا حي 5 جويلية شارع P رقم 04 برج بوعريريج و الموقع أدنـــاه
مقتضى المواد 748، 749 ، 750 من قانون الاجراءات المدنية والادارية
قمنا بإيداع قائمة شروط البيع التي بموجبها سوف يباع بجلسة البيع العلني للعقار المبين أدناه بقاعة الجلساتبمحكمة برج بوعريريج بتاريخ : 2022/07/26 ابداع رقم 22/106 جدول رقم 22/85
طبقا ا للمواد 737 إلى 787 من ق ا م ا
بناءا على الحكم الصادر بتاريخ 2022/03/28 جدول رقم 21/05952 فهرس رقم 01468 22 عنقسم العقاري محكمة برج بوعريريج والممهور بالصيغة التنفيذية المؤرخة في 2022/06/22.
تعيين العقار : بناية سكنية مواقعة بحي 17 أكتوبر بلدية برج بوعريريج على اثنان
الطابق ارضي به: سياج ، مرآب ، غرفتين ومطبخ وحمام ، مرحاض نشاء بيت المهملات
الطابق الاول به : ثلاثة غرف ، مطبخ بيت حمام ، مرحاض ، رواق
الطابق الثاني به: غرفتين مطبخ قاعة استقبال ، بيت غسيل ، مرحاض ، رواق يسمى للقسم 123مجموعة ملكية 40 مساحتها 252 م2 ، محل البطاقة العقارية رقم 1 المفيدة في 15-03-2004 ابداع حجم06 تربيعة 39
نعلن للجمهور : بأنه تم تحديد جلسة البيع بالمزاد العلني لاعلى عرض الجلسة 16/05/2023 على الساعة 10:00 صباحا بقاعة الجلسات رقم 02 بمقر محكمة برج بوعريريج
ملاحظة : لمعلومات اكثر وللاطلاع على قائمة شروط البيع يرجى الاتصال بمكتب الاستاذ بلواعر رضا عبدالرؤوف محضر قضائي الكائن بمكتبه بالعنوان المدون اعلاه

المحضر القضائي

عين الجزائرعدد: 598 / 02 - 05 - 2023

الجمهورية الجزائرية الديمقراطية الشعبية
مجلس قضاء : بسكرة
محكمة : بسكرة
القسم : شؤون الأسرة
رقم الجدول 04225 /22
رقم الفهرس 00958 /23
تاريخ الحكم : 21 /02/ 23
حكم بالحجر

حكمت المحكمة حال فصلها في قضايا شؤون الأرسة علنيا إبتدائيحضوريا.
في الشكل : قبول الدعوى شكلا .
في الموضوع : المصادقة على تقرير الخبير تلي عادل المودع لدى كتابة ضبط المحكمة بتاريخ 30/01/2023 وبالنتيجة الحكم بالحجر على المسمى بن ابراهيم محمد المولود بتاريخ 19/12/1943 ببلدية بسكرة ولاية بسكرة ابن عبد الحميد ومونية بنت محمد ، مع تعيين زوجته بن صادق سكينة بصفتها مقدما من أجل رعايته وتسيير شؤون حياتنه المالية والإدارية والقانونية ، مع التأشير بمنطوق هذا الحكم في عقد ميلاد المحجور عليها ، وتحميل المدعية المصاريف القضائية بما فيها مصاريف الرسم القضائي المقدرة باربعمائة وخمسون دينار جزائري (450دج) .
بدا صدر الحكم وأفصح به جهارا في اليوم والشهر والسنة المذكورين أعلاه وأمضيا أصله نحن الرئيس وأمين الضبط

الرئيس(ة) أمين الضبط

عين الجزائرعدد: 598 / 02 - 05 - 2023

الجمهورية الجزائرية الديمقراطية الشعبية
ولاية بسكرة
دائرة زريبة الوادي
بلدية زريبة الوادي
رقم:...../أع/م ب ت/2023
زريبة الوادي في: 26 أفريل 2023

إعـــلان

002092

قرار رقم : 2023/919 المؤرخ في :2023/04/12
يتضمن فتح تحقيق علني حول إثبات الملائمة أو عدمها في مشروع استغلال مقهى ببلدية زريبة الوادي من طرف السيد : **شابي جابر**.

يعلن رئيس المجلس الشعبي البلدي لبلدية زريبة الوادي عن فتح تحقيق علني حول إثبات الملائمة أوعدمها في مشروع استغلال مقهى ببلدية زريبة الوادي من طرف السيد: **شابي جابر** وهذا طبقا للقرارقم : 2023/919 المؤرخ في:2023/04/12 والمتضمن الموضوع المذكور أعلاه وعين لهذا الغرض السيد: **فرحات محمد** تقني سامي للإدارة الإقليمية في التسيير التقني والحضري بمصلحة البناء و التعمير لبلدية زريبة الوادي محافظا محققا لهذا المشروع .
المطلوب من جميع من يهمه الأمر بعد إطلاعهم على ملف المشروع خلال أوقات العمل باستثناء أيام العطل والأعياد تدوين ملاحظاتهم في سجل مرقم ومؤشر عليه مخصص لهذا الغرض لدى المحافظ المحقق بمقر بلدية زريبة الوادي مصلحة البناء والتعمير.
مدة التحقيق خمسة عشر(15) يوما متتالية بعد نشر القرار بثمانية (08) أيام في إحدى الصحف اليومية.

رئيس المجلس الشعبي البلدي

عين الجزائرعدد: 598 / 02 - 05 - 2023

الجمهورية الجزائرية الديمقراطية الشعبية
ولاية بسكرة
دائرة زريبة الوادي
بلدية زريبة الوادي
رقم:...../أع/م ب ت/2023
زريبة الوادي في: 2 أفريل 2023

إعـــلان

002093

قرار رقم : 2023/921 المؤرخ في :2023/04/12
يتضمن فتح تحقيق علني حول إثبات الملائمة أو عدمها في مشروع استغلال مقهى ببلدية زريبة الوادي من طرف السيد : **عمران محمد**.

يعلن رئيس المجلس الشعبي البلدي لبلدية زريبة الوادي عن فتح تحقيق علني حول إثبات الملائمة أوعدمها في مشروع استغلال مقهى ببلدية زريبة الوادي من طرف السيد: **عمران محمد** وهذا طبقا للقرار رقم : 2023/921 المؤرخ في:2023/04/12 والمتضمن الموضوع المذكور أعلاه وعين لهذا الغرض السيد: **جدو عماد** مهندس دولة للإدارة الإقليمية في التسيير التقني والحضري بمصلحة البناء و التعمير لبلدية زريبة الوادي محافظا محققا لهذا المشروع .
المطلوب من جميع من يهمه الأمر بعد إطلاعهم على ملف المشروع خلال أوقات العمل باستثناء أيام العطل والأعياد تدوين ملاحظاتهم في سجل مرقم ومؤشر عليه مخصص لهذا الغرض لدى المحافظ المحقق بمقر بلدية زريبة الوادي مصلحة البناء والتعمير.
مدة التحقيق خمسة عشر(15) يوما متتالية بعد نشر القرار بثمانية (08) أيام في إحدى الصحف اليومية.

رئيس المجلس الشعبي البلدي

عين الجزائرعدد: 598 / 02 - 05 - 2023

حكـــــــــــم بالحجـــــــــــر**

ولـهذه الأسباب
حكمت المحكمة حال فصلها في قضايا شؤون الأسرة علنيا حضوريا ابتدائيا:
- في الشكل: قبول الدعوى.
- في الموضوع : : الحكم بتوقيع الحجر على المدعى عليها حلوش دنيا المولودة بتاريخ 02- -11 2003ببلدية رأس الوادي لأبيها الصالح و لامها جليلي الربح ، وتعيين المدعى حلوشالصالح مقدما عليها لرعايتها وإدارة شؤونها مع الأمر بنشر منطوق الحكم بالحجر للإعلام بسعيمن المدعى ، والتأشير به على هامش عقد ميلاد المحجور عليها بسعي من النيابة العامة وتحميلالمدعى المصاريف القضائية.
بذا صدر الحكم بالجلسة والتاريخ المذكورين أعلاه، ولصحته أمضى أصله كل من الرئيس وأمينالضبط.

الرئيس أمين الضبط

عين الجزائرعدد: 598 / 02 - 05 - 2023

حكـــــــــــم بالحجـــــــــــر**

ولـهذه الأسباب
قضت المحكمة حال فصلها في قضايا شؤون الأسرة علنيا ابتدائيا حضوريا للمدعى عليهاحضوريا للمدخل في الخصام بن جدو فاروق غيابيا لباقي المدخلين في الخصام في الشكل : قبول الدعوى شكلا وقبول الإدخال في الخصومة
في الموضوع : الحكم بالحجر على المدعى عليها بن جدو مسعودة وتعيين ابنها المدعى بن جوعبد الباسط مقدما عليها لرعاية شؤونها الإدارية والمالية لحسابها الخاص مع نشر هذا الحكمبجريدة يومية للإعلام و التأشير به على شهادة ميلاد المحجور عليها الأصليةوإبقاء المصاريف القضائية على عاتق المدعى بما فيها مصاريف الخبرة المأمور بها خلال سيرالدعوى و المقدرة ب 5000دج خمسة آلاف دينار جزائري
بذا صدر الحكم جهارا بالجلسة العلنية المشار إليها بالتاريخ المذكور أعلاه ولصحة ما ذكر
أمضيناه نحن الرئيس وأمين الضبط

الرئيس أمين الضبط

عين الجزائرعدد: 598 / 02 - 05 - 2023

الجمهورية الجزائرية الديمقراطية الشعبية
ولاية : بسكرة
دائرة: زريبة الوادي
بلدية : الفيض
مصلحة الشؤون الإجتماعية
مكتب الجمعيات
رقم : 03/م.ش.إ.ح/2023
وصل إيداع ملف تجديد هيئة قيادية لجمعية بلدية

طبقا للقانون رقم 12/03 المؤرخ في 12/01/2021 المتعلق بالجمعيات
أودع يوم 20 ديسمبر 2022 ملف مرفق بتجديد الهيئة القيادة لجمعية :
الوصال للبيئة والوسط المعيشي بالولاجة-بلدية الفيض
المقر الاجتماعي : **قرية الولاجة بلدية الفيض**
المودع : **السيد حافظ بن سعدي**
الوظيفة في الجمعية : **نائب أول للرئيس**

رئيس المجلس الشعبي البلدي

عين الجزائرعدد: 598 / 02 - 05 - 2023

عين الجزائر اون لاين : facebook

www.aineldjazair.dz

عين الجزائر
يومية إخبارية شاملة
الثلاثاء 02 ماي 2023 م
الموافق لـ 12 شوال 1444 هـ

فطريات الرأس.. خطوات للتخلص من الكابوس المزعج

■ **أفادت الرابطة الألمانية لأطباء الأمراض الجلدية بأن فطريات الرأس تندرج ضمن الأمراض الجلدية المزعجة للغاية؛ إذ تتسبب في الإصابة بالصلع.**

وقالت الرابطة إن الفطريات تنتقل إلى فروة الرأس عن طريق التعامل مع الحيوانات كالقطط والكلاب، وقد تنتقل الفطريات من شخص إلى آخر من خلال استخدام الأغراض الشخصية لشخص مصاب بالفطريات مثل المشط وفرشاة الشعر وماكينة الحلاقة والقلنسوة والمناشف.

6 أعراض

وتتمثل أعراض الإصابة بفطريات الرأس في احمرار فروة الرأس والحكة وقشرة الشعر وتقصف الشعر وسقوط الشعر ونشوء مواضع صلع مستديرة.

وأكدت الرابطة ضرورة استشارة الطبيب فور ملاحظة هذه الأعراض للخضوع للعلاج في الوقت المناسب، والذي يتمثل في مضادات الفطريات في صورة شامبو أو محلول أو أقراص أو حقن.

وفي حالة عدم الخضوع للعلاج في الوقت المناسب، فقد لا ينمو الشعر مجددا في مواضع الصلع، كما قد تنشأ ندبات في فروة الرأس، مما يمثل كابوسا مزعجا للنساء بصفة خاصة.

العين الإخبارية

5 أضرار خطيرة تصيب الجسم عند تناول السكر

■ **حذرت وزارة الصحة والسكان المصرية من أضرار خطيرة تصيب جسم الإنسان عند تناول السكر أو الإفراط فيه، موضحة طبيعة تركيبته ومنتجاته الأشهر.**

وقالت الوزارة المصرية إن السكر هو أحد أشكال الكربوهيدرات التي تحتوي على السكريات الأحادية، وهي توجد بشكل مكثف في الحلويات والمشروبات الغازية، وهذه السكريات لا تحتوي على أي فيتامينات أو معادن مهمة يحتاجها الجسم.

وكشفت عن أنه عند تناول السكر يوميا تحدث تغييرات خطيرة في جسم الإنسان، حيث يؤدي ذلك لإصابته بالعديد من الأمراض.

وشرحت: «تناول السكر كل يوم يعمل على الإصابة بأمراض كثيرة كالسمنة وتسوس الأسنان والتليف الكبدي، فضلا عن الشعور بالجوع المستمر».

وتابعت: «أيضا يصاب الشخص بالشيخوخة المبكرة، حيث إن زيادة مستويات السكر في الدم يؤدي إلى حدوث اضطرابات في عمليات التمثيل الغذائي، ما يؤدي إلى موت الخلايا داخل الجسم بسرعة».

وشددت وزارة الصحة على ضرورة عدم الإسراف في تناول السكر، قائلة: «لا بد من عدم الإكثار في أكل السكر والاعتدال في دخوله للجسم حتى لا يصاب الشخص بالعديد من الأمراض المختلفة».

ونصحت المواطنين بضرورة الاهتمام بممارسة الرياضة واتباع نظام غذائي صحي مناسب للجسم للتمتع بصحة جيدة، مشيرة إلى أن ممارسة الرياضة تعمل على الحفاظ على صحة الجسم واكتساب مزاج جيد.

صحة نفسية

علاج نوبات الذعر الليلي.. والفرق بينها وبين الكوابيس

■ الذعر الليلي عبارة عن نوبات من الصراخ الشديد أو البكاء أو الخوف أثناء النوم التي تحدث مراراً وتكراراً، وهي حالة تحدث عادةً لدى الأطفال الذين تتراوح أعمارهم بين 3 إلى 12 عاماً.

هناك نوعان رئيسيان من النوم، حركة العين السريعة (REM) وحركة العين غير السريعة (non-REM)، ويحدث الذعر الليلي أثناء نوم غير حركة العين السريعة، عادة بعد حوالي 90 دقيقة من نوم الطفل.

ويعاني حوالي 1 إلى 6 من كل 100 طفل من الذعر الليلي، المعروف أيضاً باسم الذعر أثناء النوم، وهي حالة تحدث لكل من الفتيان والفتيات والصغار.

الفرق بين الذعر الليلي والكوابيس

يختلف الذعر الليلي عن الكوابيس الشائعة التي تحدث أثناء نوم حركة العين السريعة، فقد تجدين صعوبة في إيقاظ طفلك أثناء نوبة الذعر الليلي، ومن المحتمل ألا يتذكر طفلك النوبة في صباح اليوم التالي.

علامات وأعراض الرعب الليلي

قد يعاني الأطفال المصابون بالذعر الليلي أيضاً من:

-سرعة دقات القلب؛
-تنفس سريع؛
-التعرق؛
-اتساع حدقة العين؛

-أثناء نوبة الرعب الليلي، قد يقوم الطفل بالجلوس في السرير أو الصراخ أو عدم التحدث أو عدم معرفة أحد الوالدين أو عدم الشعور بوجودهم.

تستمر معظم النوبات لبضع دقائق فقط، ولكن قد يستغرق الأمر ما يصل إلى 30 دقيقة قبل أن يرتاح الطفل ويعود إلى النوم.

أسباب الذعر الليلي

يميل الذعر الليلي إلى الانتشار في العائلات، وفي معظم الأحيان ليس لديه سبب محدد، لكن قد تلعب بعض الأمور دوراً في الإصابة به، بما في ذلك:

-الحرمان من النوم؛
-الضغط؛
-الاكتئاب أو القلق؛
-الحمى؛
-كثرة الكافيين؛
-النوم في مكان مختلف أو بعيد عن المنزل؛
-قلة النوم؛
-مشاكل النوم مثل توقف التنفس أثناء النوم؛
-متلازمة تململ الساقين؛
-الأدوية التي تؤثر على الجهاز العصبي المركزي (الدماغ)؛
-التخدير الأخير للجراحة.. ما رأيك بالاطلاع على المزيد حول الفوبيا وأنواعها؟

متى تتطلب نوبات الذعر الليلي التدخل الطبي؟

لا تعتبر نوبات الرعب الليلي خطيرة في العادة، فهي جزء من مجموعة من اضطرابات النوم تسمى الباراسومنيا وتشمل المشي أثناء النوم، والحديث أثناء النوم، والاستيقاظ مع حالة من الارتباك. وتحدث الباراسومنيا لحوالي نصف الأطفال حول العالم.

وقد يساعدكِ التحدث إلى طبيب الأطفال في تخفيف قلقكِ، لأنه سيتعرف ما إذا كانت نوبات الذعر الليلي لدى طفلكِ تجعله مستيقظاً في كثير من الأحيان أو لأكثر من نصف ساعة، وقد يكون قادراً على استبعاد الحالات الصحية الأخرى التي يمكن أن تسبب الذعر الليلي.

عن سيدتي نت

إعداد: إيناس شنروانة

أعرف جسمك
الاثنى عشر

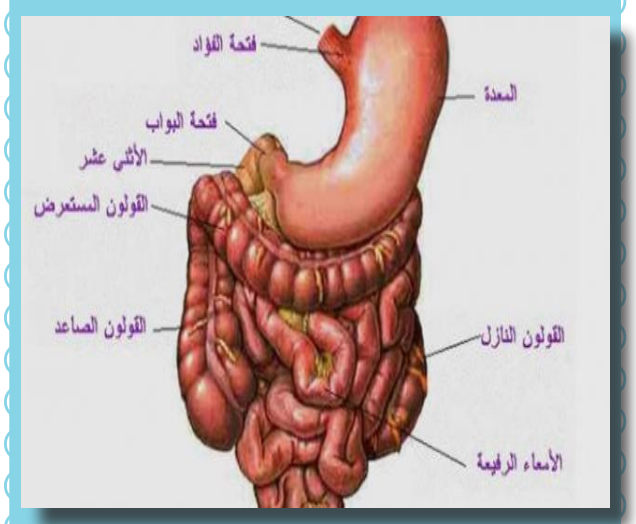

■ هي أول وأقصر جزء من الأمعاء الدقيقة، يتلقى الطعام المهضوم جزئيا من المعدة ويلعب دورا حيويا فى الهضم الكيميائى له فى التحضير للامتصاص فى الأمعاء الدقيقة، وتختلط العديد من الإفرازات الكيميائية من البنكرياس والكبد والمرارة مع هذا الطعام فى «الاثنا عشر» لتسهيل الهضم الكيميائى، وفى السطور القادمة، نقدم لك تفاصيل هذه العملية بالكامل فى حلقة جديدة من حلقات سلسلة «اعرف جسمك».

ووفقا لما ذكره موقع «inner body» الطبى، فإن الاثنا عشر هى من 12-10 بوصة (30-25 سم) على شكل C فهى أنبوب مجوف وجزء من الجهاز الهضمى (GI)، يقوم كل من البنكرياس والكبد والمرارة بتسليم إفرازات الجهاز الهضمى إلى الاثنا عشر من خلال فتحة، وتتكون جدران الاثنا عشر من أربع طبقات من الأنسجة التى تتوافق مع بنية بقية الجهاز الهضمى.

وتكمل الإفرازات عملية الهضم الكيميائى التى بدأت فى الفم والمعدة عن طريق كسر الجزيئات المعقدة إلى وحداتها الأساسية، وتنتج المادة الصفراوية فى الكبد وتخزن فى المرارة كمستحلب، وتكسر الدهون إلى كريات أصغر لزيادة مساحة سطحها، ويحتوى عصير البنكرياس على العديد من الإنزيمات لكسر الكربوهيدرات والدهون والبروتينات والأحماض النووية إلى وحدات أحادية.

ق.م

من هم الذين لا يدخلون النار

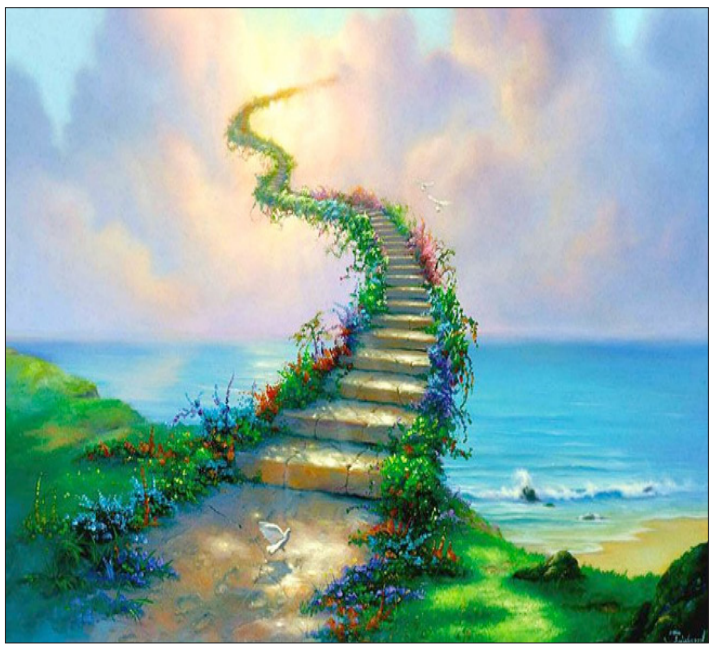

■ دخول الجنة هو الفوز الذي يبحث عنه كل إنسان، يقول الله تبارك وتعالى: «كُلُّ نَفْسٍ ذَائِقَةُ الْمَوْتِ وَإِنَّمَا تُوَفَّوْنَ أُجُورَكُمْ يَوْمَ الْقِيَامَةِ فَمَنْ زُحْزِحَ عَنِ النَّارِ وَأُدْخِلَ الْجَنَّةَ فَقَدْ فَازَ وَمَا الْحَيَاةُ الدُّنْيَا إِلَّا مَتَاعُ الْغُرُورِ»، [آل عمران:185]، وقد ورد عن عبد الله بن مسعود رضي الله عنه قال: قال رسول الله : «ألا أخبركم بمن يحرم على النار، أو بمن تحرم عليه النار؟، تحرم على كل قريب هين لين سهل». متفق عليه

يقول الشيخ محمد أبو بكر الداعية الإسلامي، إن هناك 10 أشياء لو حرص الإنسان على اجتنابها لكان من أهل الجنة وإن فعلت لكان صاحبها من أهل النار وهي:

-1 علم لا يعمل به .. أي أن الإنسان هو صاحب علم سواء أكان العلم ديني أم دنيوي لكنه يكتمه ولا يعمل به.

-2 عمل لا إخلاص فيه أو اقتداء.. فكم من أعمال فقد فيها الإخلاص فكان هباء منثورا.

-3 مال لا ينفق منه.. فهذا المال لا استمتع به صاحبه ولا ادخره عند الله في الآخر.

-4 قلب فارغ من محبة الله والشوق إليه والأنس به وهذا القلب لا يعرف الأمان ولا الطمأنينة.

-5 بدن معطل من طاعة الله وخدمته.

-6 محبة لا تتقيد برضا المحبوب.. أي كون الإنسان مدعياً محبته لله ورسوله ويفعل ما يخالف ما أمرا به.

-7 وقت معطل عن استدراك ما فات.

-8 فكر يجول فيما لا ينفع.

-9 خدمة من لا تقربك طاعته من الله.

-10 الخوف والرجاء من العبد.. أي انشغالك بخدمة الخلق.

من هم الذين لا يدخلون النار في القرآن

ولقد بينت الآيات القرآنية والأحاديث الصحيحة ما يتميز به أهل من الصفات في حياتهم الدنيا، وذكرت صفة الجنة وأهلها في العديد من النصوص القرآنية والنبوية، وبيّن الله سبحانه تعالى النعيم الذي يتنعّمون به، فما يشتهون شيئًا إلا يأتيهم، قال تعالى: «يُطَافُ عَلَيْهِم بِصِحَافٍ مِّن ذَهَبٍ وَأَكْوَابٍ ۖ وَفِيهَا مَا تَشْتَهِيهِ الْأَنفُسُ وَتَلَذُّ الْأَعْيُنُ ۖ وَأَنتُمْ فِيهَا خَالِدُونَ» (سورة الزخرف: 71)، إضافةً إلى أنهم يتنعّمون في الجنة فلا يموتون فيها ولا يفنون، وينعم الله تعالى عليهم برضاه الأبدي عنهم، فلا يسخط عليهم أبدًا.

وقال الدكتور علي جمعة، مُفتي الجمهورية الأسبق وعضو هيئة كبار علماء الأزهر الشريف، إنه فيما ورد عن السلف الصالح، أن لكل من أهل الجنة والنار خمس علامات تميزهم، فيمكن التعرف عليهم في الدنيا.

وأوضح «جمعة» في فتوى له، أن العلامات التي تميز أهل الجنة، هي: «الوجه الحسن، القلب الرحيم، اللسان اللطيف، اجتناب المحارم، وحُسن الخُلق»، أما علامات أهل النار فهي عكس ذلك، حيث سوء الخُلق وقلب قاس، وارتكاب المعاصي، ولسان غليظ، ووجه حامض.

واستشهد بما ورد في [شعب الإيمان] عن يُوسُفُ بْنُ الْحُسَيْنِ قَالَ سَمِعْتُ ذَا النُّونِ، يَقُولُ : «خَمْسَةٌ مِنْ أَعْلَامِ أَهْلِ الْجَنَّةِ : وَجْهٌ حَسَنٌ، وَقَلْبٌ رَحِيمٌ، وَلِسَانٌ لَطِيفٌ، وَاجْتِنَابُ الْمَحَارِمِ، وَأَظُنُّهُ قَالَ: وَخُلُقٌ حَسَنٌ، وَعَلَامَةُ أَهْلِ النَّارِ خَمْسَةٌ: سُوءُ الْخُلُقِ، وَقَلْبٌ قَاسٍ، وارْتِكَابُ الْمَعَاصِي، وَلِسَانٌ غَلِيظٌ، وَوَجْهٌ حَامِضٌ».

من هم الذين لا يدخلون النار في الحديث

كما ورد في السنة صفات لسبع لا يدخلون النار، وهم:

-1 المؤمن بالله، والمحبّ له تعالى:

عن أَنَسِ بْنِ مَالِكٍ –رضي الله عنه- قَالَ: سَمِعْتُ رَسُولَ الله -صلى الله عليه وسلم- يَقُولُ: «ثَلَاثٌ مَنْ كُنَّ فِيهِ حُرِّمَ عَلَى النَّارِ وَحُرِّمَتْ النَّارُ عَلَيْهِ إِيمَانٌ بِالله، وَحُبُّ الله، وَأَنْ يُلْقَى فِي النَّارِ فَيُحْرَقَ أَحَبُّ إِلَيْهِ مِنْ أَنْ يَرْجِعَ فِي الْكُفْرِ»، مسند أحمد بن حنبل.

-2 المحافظ على الصلوات الخمس:

عَنْ حَنْظَلَةَ الاسَيْدِي -رضي الله عنه- أَنَّ رَسُولَ الله -صلى الله عليه وسلم- قَالَ: «مَنْ حَافَظَ عَلَى الصَّلَوَاتِ الْخَمْسِ عَلَى وُضُوئِهَا وَمَوَاقِيتِهَا وَرُكُوعِهَا وَسُجُودِهَا يَرَاهَا حَقًّا لله عَلَيْهِ حُرِّمَ عَلَى النَّارِ»، مسند أحمد بن حنبل.

وعَن أُمُّ حَبِيبَةَ زَوْجُ النَّبِيِّ -صلى الله عليه وسلم- قَالَتْ: قال رَسُول الله -صلى الله عليه وسلم-: «مَنْ حَافَظَ عَلَى أَرْبَعِ رَكَعَاتٍ قَبْلَ الظُهْرِ وَأَرْبَعٍ بَعْدَهَا حَرُمَ عَلَى النَّارِ»، سنن أبي داود

عن أنس –رضي الله عنه- قال: سمعت رسول الله -صلى الله عليه وسلم- يقول: «من صلى في اليوم اثني عشرة ركعة حرم الله لحمه على النار» سنن الترمذي.

وعن أَبِي هُرَيْرَةَ -رضي الله عنه- قال: قال رسول الله -صلى الله عليه وسلم-: «...حَتَّى إِذَا أَرَادَ الله رَحْمَةَ مَنْ أَرَادَ مِنْ أَهْلِ النَّارِ أَمَرَ الله الْمَلَائِكَةَ أَنْ يُخْرِجُوا مَنْ كَانَ يَعْبُدُ الله فَيُخْرِجُونَهُمْ وَيَعْرِفُونَهُمْ بِأَثَارِ السُّجُودِ وَحَرَّمَ الله عَلَى النَّارِ أَنْ تَأْكُلَ أَثَرَ السُّجُودِ فَيَخْرُجُونَ مِنْ النَّارِ فَكُلُّ ابْنِ آدَمَ تَأْكُلُهُ النَّارُ إِلا أَثَرَ السُّجُودِ فَيَخْرُجُونَ مِنْ النَّارِ»، صحيح البخاري.

-3 مَنْ مشت قَدَمَاهُ فِي سَبِيلِ سواء أكان فى الجهاد أو في غيره من الطاعات:

عن عَبَايَةَ بْنُ رِفَاعَةَ قَالَ أَدْرَكَنِي أَبُو عَبْسٍ وَأَنَا أَذْهَبُ إِلَى الْجُمُعَةِ فَقَالَ: سَمِعْتُ النَّبِيَّ -صلى الله عليه وسلم- يَقُولُ: «مَنْ اغْبَرَّتْ قَدَمَاهُ فِي سَبِيلِ الله حَرَّمَهُ الله عَلَى النَّارِ»، صحيح البخارى.

عَنْ أَبِي الدَّرْدَاءِ -رضي الله عنه- عن النَّبِيِّ -صلى الله عليه وسلم- قَالَ: قَالَ رَسُولُ الله -صلى الله عليه وسلم-: «لا يَجْمَعُ الله فِي جَوْفِ رَجُلٍ غُبَارًا فِي سَبِيلِ الله وَدُخَانَ جَهَنَّمَ وَمَنْ اغْبَرَّتْ قَدَمَاهُ فِي سَبِيلِ الله حَرَّمَ الله سَائِرَ جَسَدِهِ عَلَى النَّارِ» مسند أحمد.

-4 الإنسان الهيِّن الليِّن سهل الطباع:

عَنِ ابْنِ مَسْعُودٍ -رضي الله عنه- أَنَّ رَسُولَ الله -صلى الله عليه وسلم- قَالَ: «حُرِّمَ عَلَى النَّارِ كُلُّ هَيِّنٍ لَيِّنٍ سَهْلٍ قَرِيبٍ مِنْ النَّاسِ» مسند أحمد بن حنبل.

عَنْ عَبْدِ الله بْنِ مَسْعُودٍ -رضي الله عنه- قَالَ: قَالَ رَسُولُ الله -صلى الله عليه وسلم-: «أَلا أُخْبِرُكُمْ بِمَنْ يَحْرُمُ عَلَى النَّارِ أَوْ بِمَنْ تَحْرُمُ عَلَيْهِ النَّارُ عَلَى كُلِّ قَرِيبٍ هَيِّنٍ سَهْلٍ»، سنن الترمذي.

-5 البكاء من خشيةً الله:

عَنْ عَبْدِ الله بْنِ مَسْعُودٍ -رضي الله عنه- قَالَ: قَالَ رَسُولُ الله -صلى الله عليه وسلم-: «مَا مِنْ عَبْدٍ مُؤْمِنٍ يَخْرُجُ مِنْ عَيْنَيْهِ دُمُوعٌ وَإِنْ كَانَ مِثْلَ رَأْسِ الذُّبَابِ مِنْ خَشْيَةِ الله ثُمَّ تُصِيبُ شَيْئًا مِنْ حُرِّ وَجْهِهِ إِلا حَرَّمَهُ الله عَلَى النَّارِ» سنن ابن ماجه.

-6 السهر في سبيل الله:

عن أبي رَيْحَانَةَ يَقُولُ: سَمِعْتُ رَسُولَ الله -صلى الله عليه وسلم- يَقُولُ: «حُرِّمَتْ عَيْنٌ عَلَى النَّارِ سَهِرَتْ فِي سَبِيلِ الله» سنن النسائي.

-7 من قال: لا إله إلا الله مخلصاً بها:

عن مَحْمُودُ بْنُ الرَّبِيعِ الانْصَارِيُّ -رضى الله عنه- قال: قَالَ رَسُولُ الله -صلى الله عليه وسلم-: «إِنَّ الله قَدْ حَرَّمَ عَلَى النَّارِ مَنْ قَالَ لا إِلَهَ إِلا الله يَبْتَغِي بِذَلِكَ وَجْهَ الله»، البخاري ومسلم.

عن عُثْمَانَ بْنَ عَفَّانَ -رضي الله عنه- قَالَ: سَمِعْتُ رَسُولَ الله -صلى الله عليه وسلم- يَقُولُ: «إِنِّي لاعْلَمُ كَلِمَةً لا يَقُولُهَا عَبْدٌ حَقًّا مِنْ قَلْبِهِ إِلا حُرِّمَ عَلَى النار»، مسند أحمد بن حنبل.

مسلمون يصلون في خشوع

تفقه في دينك

موقف الشرع من استخدام مواقع التواصل الإجتماعي

وعن موقف الشرع من استخدام مواقع التواصل الاجتماعي قال فضيلة المفتي الأستاذ الدكتور شوقي علام -مفتي مصر، رئيس الأمانة العامة لدُور وهيئات الإفتاء في العالم إننا نرى أنها من الأمور التي لها استعمالان، وكل ما كان ذا استعمالين جاز استخدامه، وتكون مسؤوليته على المستعمِل، ومن المقرَّر شرعًا أنَّ «الحرمة إذا لم تتعيَّن حلَّت».

وشدَّد المفتي على ضرورة عدم الانزلاق إلى أمراض وسائل التواصل الاجتماعي، كالاجتراء على الحقِّ والخصوصية وكذلك اجتزاء الحقيقة وتحريفها عن موضعها، مؤكِّدًا أن سياسة الاجتزاء هي سياسة المتطرفين في التعامل مع النصِّ الشرعيِّ وفي قراءتهم له، وفي قراءتهم للفتاوى والأحداث التاريخية وكل شيء، وهي النظرة المخالفة قطعًا لمسلك النبي الكريم.

ولفت فضيلةُ مفتي الجمهورية النَّظر إلى أنَّ من بين أنواع الأمانات أمانة الكلمة؛ فالكلمة أمانة سواء لفظية أو مكتوبة، ومثلها الإشارة؛ فمنها الطيب ومنها الخبيث، فالكلمة الطيبة يكسب بها المسلم أجرًا من الله تعالى، إذا كانت صادقة نافعة مفيدة للأمة، وكذا الكلمة الخبيثة التي تدعو إلى الباطل، وتؤدي إلى الشر والفساد يعاقب عليها المرء؛ قال تعالى: (أَلَمْ تَرَ كَيْفَ ضَرَبَ اللهُ مَثَلًا كَلِمَةً طَيِّبَةً كَشَجَرَةٍ طَيِّبَةٍ أَصْلُهَا ثَابِتٌ وَفَرْعُهَا فِي السَّمَاءِ تُؤْتِي أُكُلَهَا كُلَّ حِينٍ بِإِذْنِ رَبِّهَا وَيَضْرِبُ اللَّهُ الأَمْثَالَ لِلنَّاسِ لَعَلَّهُمْ يَتَذَكَّرُونَ وَمَثَلُ كَلِمَةٍ خَبِيثَةٍ كَشَجَرَةٍ خَبِيثَةٍ اجْتُثَّتْ مِنْ فَوْقِ الأَرْضِ مَا لَهَا مِنْ قَرَارٍ) إبراهيم: 24

وقال فضيلةُ المفتي: يجب ألا نكون أبواقًا لكل ما نسمعه؛ فعندما نسمع أو نقرأ شيئًا لا بد أن نتحرَّى عنه ونستوثق منه، وندرك مآلاته؛ فنحن مأمورون شرعًا بالاستيثاق والتأكد من كل ما نسمعه.

وأضاف أن مسؤولية الكلمة مشتركة، والأساس فيها يرجع إلى البيت؛ لذا ينبغي على الآباء أن يتحرَّوا الصدق سلوكًا وقولًا أمام أولادهم، لأنَّ التربية بالأفعال والقدوة الحسنة هي الأساس، وكذلك المدرسة عليها دور كبير في الجانب التربوي، من ناحية غرس خُلق الصدق في نفوس الطلاب، والتحذير من الكذب ونقل الشائعات، فإذا رأى المعلم أن طالبًا يقوم بنقل الكلام والشائعات؛ فعليه أن يخبره بخطر ذلك في الدنيا والآخرة. وكذلك الإعلام يتحمَّل دورًا هامًا ومحوريًا في بناء وتصحيح الوعي، فضلًا عن غيرها من كافة المؤسسات الأخرى.

ووجَّه مفتي الجمهورية نصيحةً إلى الشباب والمتعاملين مع مواقع التواصل الاجتماعي والفضاء الإلكتروني بعدم تناقل الشائعات، أو نشر المعلومات والأخبار، دون التأكُّد منها والتحرِّي عنها ومعرفة مدى أثرها على الناس والمجتمع، وأن يشعروا بمسؤولية ما يكتبونه؛ لأن الله تعالى يقول: {مَا يَلْفِظُ مِنْ قَوْلٍ إِلَّا لَدَيْهِ رَقِيبٌ عَتِيدٌ} ق: 18.

د.شوقي علام مفتي رئيس الأمانة العامة لدُور وهيئات الإفتاء في العالم

قرآننا شفاؤنا

■ قال تعالى : {مَا يَلْفِظُ مِنْ قَوْلٍ إِلَّا لَدَيْهِ رَقِيبٌ عَتِيدٌ} ق: 18.

السنة منهاجنا

■ قال الرسول صلى الله عليه وسلم : «مَنْ صَلَّى قبلَ طلوع الشمسِ وقبلَ غروبِها حَرَّمه الله على النَّارِ»، صحيح مسلم.

مفاهيم إسلامية

■ يوم القيامة : إنّ يوم القيامة هو يوم البعث الذي يقوم فيه الناس جميعًا لربّ العالمين.

حكم وأقوال

■ ليس اليتيم من مات والده إن اليتيم يتيم العلم والأدب

الإمام علي بن أبي طالب

دعاء اليوم

(رَبَّنَا أَفْرِغْ عَلَيْنَا صَبْرًا وَتَوَفَّنَا مُسْلِمِينَ)
سورة الأعراف، آية: 126.

إعداد: إيناس شروانة

الثلاثاء 02 ماي 2023 م
الموافق لـ 12 شوال 1444 هـ
عين الجزائر يومية إخبارية شاملة

إعداد : حسان.ب

أفقي

1 - مدينة مصرية - هو القائل" يا قَومُ أُذني لِبَعضِ الحَيِّ عاشِقَةٌ ... وَالأُذنُ تَعشَقُ قَبلَ العَينِ أَحيانا".
2 - مربٍ ومؤرخٍ ورياضي فرنسي راحل مؤسس الألعاب الأولمبية الحديثة و مصمم رموزها كالعلم و الشعار - آلة طرب.
3 - نيشان - وزير لبناني سابق.
4 - زيّف عَنِ الأَصْـل - عملة عربية - شجر مثمر.
5 - بعد بالأجنبية - قنديل - ظِلٌّ مُمْتَدٌّ - جرذ بالأجنبية.
6 - بلدة لبنانية في قضاء البترون - رحم اشد الرحمة - عاصمة دولة أوروبية.
7 - جنس نبات طيّب الرائحة - فضائل دينية وخُلُقية واجتماعية تقوم عليها حياة المجتمع الإنساني - ارجع.
8 - مدينة إيرانية - أحد أقاليم شبه الجزيرة العربية التاريخية - هو القائل" يُجانِبُنا في الحُبّ مَن لا نُجانِبُه ... وَيَبعُدُ مِنّا في الهَوى مَن نُقارِبُه».
9 - دمار وفناء - جامعة أميركية شهيرة - حَسُن وجَمُل وظرُف - اداة شرط.
10 - مضغوا وبلعوا الطعام - مُتَسَلِّل خفية بين الناس.
11 - هجموا على العدوّ - بلدة لبنانية في قضاء مرجعيون - سوءُ العاقبة.
12 - شدّة ومحنة - حائط - خبر.
13 - يفتّش عن - مدينة أميركية في ولاية لويزيانا.
14 - جنرال وقائد سياسي وكاتب روماني - ريح ليّنة.

عمودي

1 - فارس وقائد عربي بطل أشهر الملاحم الشعبية العربية.
2 - دولة أفريقية - مؤلَّف ضخم ألفه أبو الفرج الأصفهاني.
3 - أحد الشهور - ثاني أكبر مدن فنزويلا بعد العاصمة كاراكاس.
4 - نبت كالدلب ينبت في جوف البحر - انحرف - بلدة لبنانية في قضاء البترون - أصيب في أحد أعضائه فبطلت حركته أو ضعفت.
5 - منع الهجوم - طرد - قرع الجرس - علوّ.
6 - وزير لبناني سابق - أقترب.
7 - مقدمة برامج لبنانية - جليد بالأجنبية.
8 - وحدة قياس للطول - نوتة موسيقية - ما يصيب الجلد من آثار نتيجة ملامسته النار.
9 - ما بين طرفي الخِنْصر والإبهام منفرجَيْن - ضمير متصل - للتمني - للتفسير.
10 - أعلى قمة جبلية بتركيا - قلب - سرّاق.
11 - أنشد - حرَسهما ولاحظهما ورصَدهما - متشابهان.
12 - نائب ووزير لبناني راحل - أرشد.
13 - نعلن وفاة شخص - يتصل بقرابة - نوتة موسيقية - عملة دولة آسيوية.
14 - يدرّب - ميناء ومنطقة سياحية وشبه جزيرة مصرية تمتد داخل البحر الأحمر.
15 - كرّروا القول - غزال - نجلي وولدي.
16 - مستور مخفيّ - والد الأب أو الأم - الواجب الضروري.

كلمات متقاطعة

16	15	14	13	12	11	10	9	8	7	6	5	4	3	2	1	
									■							1
		■														2
											■					3
					■		■					■				4
■			■					■					■			5
	■						■				■					6
		■				■								■		7
■								■				■				8
			■				■									9
	■					■		■		■						10
				■					■							11
			■		■		■					■				12
											■					13
				■											■	14

سودوكو

	2				4		9	
9		4	3		2			5
5		1			7	4		2
7				3	9			
	8	2				9	6	
			8	4				1
2		9	1			8		6
8			6		3	1		4
	6		4				5	

- يجب ملء الخانات الفارغة بأرقام من 1 إلى 9
- عدم تكرار اي رقم في اي خط أفقي وعمودي وداخل كل مربّع.

هل تعلم

هـــل تعلـــم أن التمساح لا يمكنه تحريك لسانه.

من أجمل الأقوال

لكـــل كلمـــة أذن، ولعل أذنك ليســـت لكلماتـــي، فـــلا تتهمني بالغموض.

الفوارق الـ 7

حساب ذهني

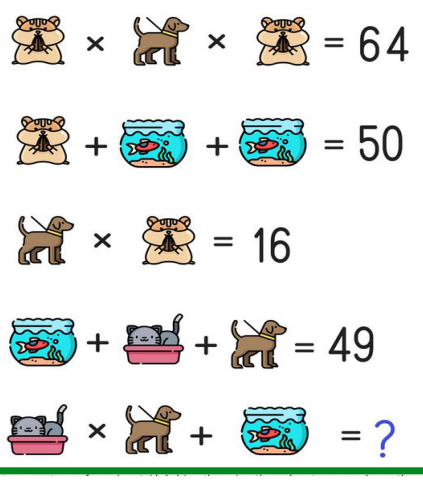

الحل السابق

كلمات متقاطعة

أفقيا
1 - وادي السير - صويلح - 2 - الرشد - محمد الفاتح - 3 - صمويل مورس - كر - 4 - لعب - بارق - ارت - نحر - 5 - هاليفاكس - 6 - خزنها - مغنج - ايا - 7 - لبنان ان حكى - يم - نب - 8 - يا - داكوتا - ارتهان - 9 - ل ل ل - نس - منام - نولا - 10 - مل - بيرق - يريم - نعل - 11 - طهارة - بطة - اسن - وا - 12- لو - بلا - صل - حديث - 13 - النافع - رفح - انبني - 14 - نيوزيلندا - الحقير.

عموديا :
1 - واصل - خليل مطران - 2 - المعتز بالله - لي - 3 - دروب - ن ن - النو - 4 - يشي - جهاد - برواز - 5 - ادلب - انانية - في - 6 - مات - اكسر - بعل - 7 - سمور - دنو - قبل - 8 - يحرقه - حتم - طارد - 9 - رمس - امكانية - فا - 10 - ألغى - ار - صح - 11 - صابرين - اميال - 12 - ول - تفجير - مس - ال - 13 - يفك - متن - نحنح - 14 - لارنكا - هون - دبق - 15 - حت - حسين العويني - 16 - حار - ابن الأثير.

سودوكو

8	7	2	6	3	1	9	5	4
4	5	1	9	2	8	3	7	6
3	6	9	5	7	4	2	1	8
6	3	5	8	4	7	1	9	2
2	4	8	1	9	5	6	3	7
1	9	7	3	6	2	8	4	5
7	2	3	4	8	9	5	6	1
9	1	4	2	5	6	7	8	3
5	8	6	7	1	3	4	2	9

عين الجزائر
يومية إخبارية شاملة
الثلاثاء 02 ماي 2023 م
الموافق لـ 12 شوال 1444 هـ

في رحاب العلم والإيمان

الحاج عبد الرحمان القنيعي مؤسس دار الصدقات بالجزائر

■ **الحاج عبد الرحمان القنيعي مؤسس دار الصدقات بالجزائر، ومليارديرالجزائر الذي حبس كل ممتلكاته لفقراء الجزائر.**

الشيخ أو الحاج عبد الرحمان القنيعي واحد من رجالات الجود والكرم بالجزائر ومفاخرها الأسخياء ،حل بقصبة الجزائر مطلع القرن التاسع عشر للميلاد و هو حدث صغير قادما إليها من بني قنيع إحدى قرى الأطلس البليدي، حذق التجارة وامتهن الحرف في ريعان شبابه حتى نافس تجار القصبة في الحبوب والملابس والجلود والدباغة، وقاربت ثروة أمواله المليون فرنك فرنسي عند وفاته فيما يذكر مترجموه، أدرك حكم الدايات العثمانيين بالجزائر وصدم كغيره من الوطنيين الجزائريين بدخول الإحتلال الفرنسي مصحوبا بالحملات الصليبية الحاقدة والعابثة بالتراث والمقدسات على السواء ،فقد لاحظ بمرارة أيادي التدمير الصليبي تمتد إلى المساجد لتحولها إلى كنائس أو مخازن وملحقات لجيوش الإحتلال ، كما لاحظ انتشار الفقر وتفشي الحرمان بين أبناء وطنه نتيجة مصادرة المستعمر للأحباس والاستيلاء على ريوعها وتأثر لذلك غاية التأثير فرأى أنه لن يروق له العيش ولاتقر له عينه إلا إذا سخر نفسه وجميع ما يملك لخدمة الفقراء والمعوزين فقرر التنازل على ثروته وأملاكه وفاجأ القاضي والحضور بمحكمة الجزائر عام 1861 م وأشهدهم بأنه حبس جميع ما يملك من العقارات والمنقولات وحتى ملابسه والأواني وكل ماسيملكه مستقبلا لصالح فقراء العاصمة والجزائر ومكفوفيها ومعوزيها وطلبة القرأن بسيدي عبد الرحمان والجامع الأعظم وجامع البليدة، وسدا لكل ذريعة قد تؤدي إلى التلاعب بأملاكه المحبسة أوصرفها إلى غير الجهة التي حبست من أجلها ،رسم القنيعي أحباسها من خلال عقد الوقف المحرر عام 1866م وأوكل حماية الأحباس ورعايتها إلى القاضي والمفتي المالكيين وأوصى بأن لا أحد يتصرف في أحباسه سوى هذين الشخصين.

توفي الحاج القنيعي في التاسع من جانفي عام1868م بالبليدة ودفن رحمه الله بجوار ضريح سيدي أحمد الكبير تنفيذا لوصيته ،وقدرت أحباسه يوم مماته ما قيمته خمسين ألف فرنك فرنسي ، وقد تنوعت بين عقار و منقول، إلا أن أبرز ما وجد في تركاته من الأحباس دار الصدقات أو دار الفقراء الكائنة بناحية قريبة من مسجد كتشاوة المطلة على الشارع الذي أخذ اسمه فيما بعد.

المحسن الكبير الحاج عبد الرحمن القينعي (1284 هـ – 1868م).

شدت دار الصدقات اهتمام الكتاب والباحثين ا لجز ا ئر يين والأجانب ونالت من إسهاماتهم رغم تحويل وجهتا من طرف سلطات الإحتلال الفرنسي إلى المكتب الخيري الإسلامي ، فقد خصصت المجلة الإفريقية الصادرة عام1900 م فصلا عن هذه الدار وتحدثت عن مؤسسها ، كما تطرقت أسبوعية صدى الجزائر خلال أعوام 1936ـــ1937 ـ1938 إلى حياة الشيخ القنيعي وأشادت بخصاله واعتبرته رمزا للمساهمات الخيرية بالجزائر.

وفي محاولة منهم لإحياء مؤسسة القناعي ورد الاعتبار لها بإرجاعها إلى طابعها الأصلي المنصوص عليه في عقود الوقف ، اجتمع أعضاء المكتب الخيري الإسلامي لهذا الغرض بصفة سرية تحت إشراف الدكتور تامزالت بتاريخ 23مارس 1945 وقرر الحضور إعادة التسمية الأصلية (دار الصدقات) أو (دار الأحباس) تنفيذا لرغبة الشيخ القنيعي مع بعث الدور الوقفي لأملاك المحبس المذكور ، إلا أن المصالح الإدارية الاستعمارية سارعت إلى إجهاض الفكرة والقضاء عليها في مهدها فور بلوغها الخبر ، وسعت إلى عرقلة تكريسها واستمر الحال على ذلك إلى تاريخ الاستقلال.

مع الفلاسفة

الضابط الفيلسوف «بشير فؤاد»

■ **وُلد الفيلسوف والضابط والمترجم والصحفي التركي «بشير فؤاد» في إسطنبول، عام 1852. أبوه هو خورشيد باشا الذي عمل كحاكم إداري لولايات أضنة ومرعش وحلب، أما أمه فهي السيدة حبيبة بنت ميميش باشا والي مدينة غيراسون.**

ترعرع فؤاد في حي الفاتح في إسطنبول، ودرس مرحلة الابتدائية في مدرسة الفاتح، ومن ثم انتقل إلى حلب، حيث نُقل أبوه ليكون حاكمًا إداريًا لها، وأنهى فؤاد مرحلة تعليمه الأخيرة في أحد مدارس حلب.

اتقن فؤاد خلال مسيرته التعليمة اللغة الفرنسية بدرجة جيدة جدًا، وعقب إنهائه تعليمه التحق عام 1871 في الأكاديمية الإعدادية الحربية في إسطنبول، ومن ثم تخرج منها عام 1873. عقب تخرج من الكلية الحربية عمل كحرس خاص للسلطان عبد العزيز لمدة 3 أعوام، وعندما قامت الحرب الصربية العثمانية عام 1876، على الفور انضم إلى الجيش العثماني المتجه نحو الصرب كضابط تطوعي.

عاد فؤاد من الحرب ومن ثم تزوج على الفور من السيدة «هالايغي» وأنجب منها محمد نجيب، ولكن لم يستمر زواجه من السيدة هالايغي طويلًا، فخطب السيدة «شازية» ابنة صالح باشا ابن طبيب القصر قدري باشا، وأنجب منها نامق كمال، ومحمد سليم.

اتقان فؤاد للغة الفرنسية، منحه قدرة واسعة للاطلاع على الصحف والجرائد الغربية، ومن خلال قرأته لهذه الصحف بدأ يشعر بالانجذاب نحو الفلسفة والفكر الفلسفي الفني.

بدأ فؤاد مشواره في الكتابات الفلسفية من خلال عمله في مجلة «أنوار الذكاء» التي أصدرها مصطفى رشيد عام 1883. تمكن فؤاد بحلول عام 1886 من تأليف 16 كتاب فلسفي علمي، ونشر 200 مقال علمي في عددٍ من المجلات والصحف التي كانت نشطة آنذاك.

وكانت أعمال فؤاد تتركز على الفلسفة الواقعية المادية المتعلقة بالحياة الفردية والكيان السياسي للدولة، وكان ينتقد بحدة المثالية والتفكير المثالي. ولكون أعماله فريدة قيمة، حظيت باقتباس كبير من قبل العديد من علماء علم الاجتماع والفلسفة الغربيين وعلى رأسهم الفيلسوف وعالم الاجتماع الفرنسي «جبرائيل تارد».

حاز فؤاد خلال فترة حياته، على شعاع براق في مجال الكتابات الفلسفية السياسية، ولكن لم يكفي بريق هذه الشعاع فؤاد لإعالة نفسه وحياته بشكل كريم، ولم يستطع فؤاد الصبر ريثما يحصل على المزيد من الفرص التي تُعينه في تأمين قوت حياته، فقرر في 5 فيفري1887 الانتحار بعد أن ضاقت به الحياة ذرعًا.

نال فؤاد لقب أول فيلسوف تركي «واقعي مادي»، كما كان أول فيلسوف تركي يُقدم عدداً من الأعمال التي تنتقد الآثار والكتابات الأدبية والسياسية والثقافية. قدم فؤاد العديد من الآثار في مجاله، ومن أهم هذه الآثار:» الواقعيون والمثاليون»، «الشعر والحقيقة» « انتقاد»«فولتيرا».

قصص وطرائف

بهلول

■ أمَر هارون الرشيد بجائزة لبُهلول بعدما وعظَه وأجاد، فقال بهلول: لا حاجةَ لي بها، فقال: فنجري لك رِزقًا يقوم بك؟ فرفَع بهلول طرفَه إلى السماء، وقال: يا أمير المؤمنين أنا وأنت عيال الله، فمَحال أن يذكرك ويَنساني.

هل تعلم

* الكون يبلغ من العمر 13.8 مليار سنة، وقد توَسع منذ تشكيله في الانفجار الكبير.
* يتكوّن نظامنا الشمسي من الشمس، والكواكب، والكواكب القزمة، والأقمار، والمذنبات، والكويكبات.
* هناك ما يقرب من 2 تريليون مجرة في الفضاء.
* يوجد 194 قمرا، و3583 مذنبا، و79689 من الكويكبات في النظام الشمسي.
*كوكب الزهرة الكوكب الأكثر سخونة في النظام الشمسي.

حدث في مثل هذا اليوم

-1897 الزعيم العمالي بابلو إيغليسياس يؤسس حزب العمال الاشتراكي الإسباني.
-1911 دخول القوات الفرنسية مدينة فاس المغربية وذلك لإجهاض الثورة التي شهدتها المدينة مع عدد من المدن المغربية احتجاجًا على الظلم والتعسف الذي يمارسه الفرنسيين.
1933 - الزعيم النازي أدولف هتلر يقرر حظر كافة النقابات العمالية في ألمانيا باعتبارها بؤر للشيوعيين، وذلك بعد شهور قليلة من وصوله إلى الحكم عبر الانتخابات.
-1986انتخاب سنيان حساني رئيسًا ليوغوسلافيا، وكان بذلك أول رئيس مسلم لها.
-1991 أمين عام الأمم المتحدة خافيير بيريز دي كويلار ينشئ لجنة لتخطيط الحدود بين الكويت والعراق وذلك تنفيذًا لقرار مجلس الأمن رقم 687 الصادر في 5 أبريل 1991.

نكتة اليوم

واحد بخيل قال لأولاده يلي ينام دون عشاء نعطيه دينار، وافقوا فأعطى لكل واحد دينار حطوه تحت المخدة، ثم قام في الليل وسرق الدنانير وفي الصباح قالهم يلي ضيّع ديناره محروم من الفطور اليوم.

أقوال مأثورة

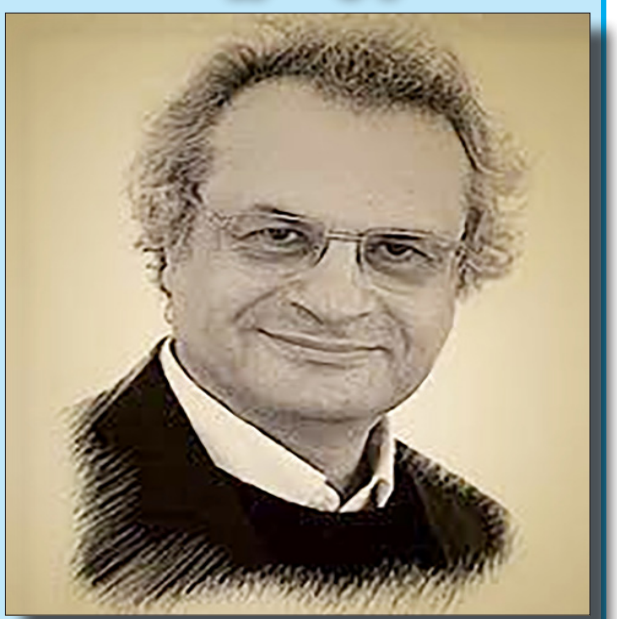

«إن الرجل اللئيم يسرق لغة الدراويش ليتلو على البسطاء أسطورة منها يخدعهم بها.»

جلال الدين الرومي

أمثال شعبية

يزخر القاموس الشفويّ الجزائري بمئات الأمثال الشعبية، التي لا يعرف أحد لأية فترة تعود، لكنّ ورغم أنّها ضاربة في عمق التاريخ إلا أنها لا تزال صالحة لكل زمان ومكان.

"الكلب اللي ينبح ما يعض ما يجرح"

يضرب المثل في الشخص كثير التهديد والوعيد في حالة الغضب.

عين الجزائر

يومية إخبارية شاملة

الثلاثاء 02 ماي 2023 م/الموافق لـ 12 شوال 1444 هـ

مواقيت الصلاة

الفجر : 04.02
الظهر : 12.31
العصر : 16.17
المغرب : 19.27
العشاء : 20.54

أحوال الطقس

قسنطينة : 06/ 20
الجزائر : 12/ 23
وهران : 16/ 28

إعلان لأصحاب الأكشاك

إلى كل أصحاب الأكشاك المتواجدة بكافة ولايات شرق البلاد والذين يريدون تواجد جريدة « عين الجزائر» على رفوف أكشاكهم أو الذين يطلبون رفع النسخ الموزعة الإتصال على الرقمين التاليين :

031741609
0550303249

باقة الأخبار

سكيكدة ..5 سنوات سجنا لشخص انتحل صفة أبن القايد صالح

■ قضت، أول أمس، محكمة الجنح في عزابة شرقي ولاية سكيكدة، بحبس شاب يبلغ من العمر 34 سنة عقب متابعته بتهمة انتحال صفة شخصية ممثلة في نجل الفريق الراحل «القايد صالح».حيث سلطت عليه المحكمة بالحبس 05 سنوات مع أمر بالقبض و سنتين لمساعده مع إيداعه الحبس من الجلسة في القضية .

تفاصيل القضية تعود الى نهاية السنة الماضية، أين تلقى رئيس البلدية عادل عوادي اتصالا من شخص عرف نفسه «برضا» القايد صالح، وأخبره أنه يريد إخراج شاحنة من المحشر دون تسديد الديون المترتبة عليها والتي تقدر بقيمة 60 مليون سنتيم، و راح يوزع عبارات صارمة الى رئيس البلدية الذي هو عسكري سابق لم تنطوي عليه الحيلة و الاحتيال الممارسة عليه، فسارع إلى تقديم شكوى لدى مصالح الدرك الوطني التي ألقت القبض على الشخص المتصل الذي اتضح خلال التحقيق بأنه أحتال على العديد من المسؤولين الكبار و حتى ولاة سابقين صدقوا الأمر واتصلوا بدورهم برئيس البلدية حتى يمنحه قطعة أرض.

..والعثور على شاب مشنوقا داخل غرفة في الحروش

■ تدخلت، ليلة أول أمس، إسعافات الوحدة الثانوية الحروش جنوبي ولاية سكيكدة، و في حدود الساعة 20 سا و15 لأجل نقل شخص وجد مشنوقا بواسطة حبل بالأعمدة الخاصة للمنزل بالطابق الثاني بالمفرزة 03 بلدية الحروش إلى مصلحة حفظ الجثث بمستشفى. الضحية يبلغ من العمر 27 سنة.

و بحسب مصادرنا،فإن الضحية تم الإبلاغ عليه من قبل أفراد عائلته الذين عثروا عليه جثة هامدة معلقا بحبل ...مصالح الامن المختصة فتحت تحقيقا في ملابسات القضية.

نورالدين .ب

ميلة..12جريحا في حادث اصطدام بين حافلة وشاحنة لنقل العمال بتاجنانت

■ تدخلت، أول أمس ، إسعافات الوحدة الثانوية للحماية المدنية لدائرة تاجنانت مدعومة بالوحدة الثانوية شلغوم العيد على الساعة 07 سا و 55 دقيقة لأجل حادث مرور يتمثل في اصطدام بين شاحنة '' سوناكوم K120'' و حافلة لنقل العمال «هيونداي»، بالطريق البلدي رقم 02 مشتة عين الكبش بلدية أولاد خلوف دائرة تاجنانت.

وقد خلف الحادث إصابة 12 شخصا بإصابات مختلفة، تتراوح أعمارهم بين 35 سنة و 53 سنة، اسعفوا بمكان الحادث و نقلوا من طرف مصالح الحماية المدينة إلى مصلحة الإستعجالات بمستشفى شلغوم العيد. في يبقى سبب الحادث مجهولا.

أبو نوفل

المدير العام للتشغيل والإدماج بوزارة العمل، محمد شرف الدين بوضياف:

إدماج حوالي 20 ألف مستفيد من منحة البطالة في عالم الشغل

■ **كشف المدير العام للتشغيل والإدماج بوزارة العمل والتشغيل والضمان الاجتماعي, محمد شرف الدين بوضياف, يوم الاثنين, أن حوالي 20 ألف مستفيد من منحة البطالة تم ادماجهم في عالم الشغل.**

وأوضح السيد بوضياف في منتدى الإذاعة الجزائرية أن العدد الإجمالي للمستفيدين من منحة البطالة بلغ 1.929.000 مستفيد إلى غاية شهر أفريل 2023 وأن حوالي 20 ألف من المعنيين تم ادماجهم في عالم الشغل بالقطاعين العام والخاص, مشيرا الى أن عملية الإدماج مستمرة وفق عروض العمل المتوفرة.

وأضاف أن أزيد من 75 ألف معني بمنحة البطالة يستفيدون حاليا من تكوين تأهيلي قصير المدى على مستوى مراكز التكوين المهني, مشيرا الى أنه تم توفير 102 ألف مقعد بيداغوجي للتكوين لتمكينهم من اكتساب مهارات ومؤهلات في مهن تسهل إدماجهم في عالم الشغل.

وذكر في ذات السياق بأن منحة البطالة الموجهة للشباب طالبي الشغل لأول مرة هدفها التكفل بهؤلاء ومرافقتهم الى غاية إدماجهم في مهن تتوافق ومؤهلاتهم, مذكرا بأنه تم وضع أرضية رقمية لتعزيز التنسيق مع مختلف القطاعات المعنية, سيما قطاع التكوين والتعليم المهنيين لإنجاح هذه العملية.

وبخصوص سياسة التشغيل, اعتبر السيد بوضياف أن الوكالة الوطنية للتشغيل تعد "محورا أساسيا" في مجال عروض وطلبات العمل, وذلك ضمن استراتيجية تنسيق مع العديد من القطاعات, مبرزا أهمية الرقمنة لتسهيل هذه العملية وإنجاحها.

ولدى تطرقه الى جهاز المساعدة على الإدماج المهني لحاملي الشهادات, أكد السيد بوضياف أنه تم القيام بعملية الإدماج النهائي في عالم الشغل لفائدة أكبر عدد من المعنيين.

وبنفس المناسبة, أشاد السيد بوضياف بالقرارات التي تم اتخاذها يوم الاحد في اجتماع مجلس الوزراء برئاسة رئيس الجمهورية، السيد عبد المجيد تبون, سيما تلك المتعلقة بإعادة تثمين منح ومعاشات التقاعد سنويا, مبرزا أن السلطات العليا "تولي أهمية بالغة لتحسين الاطار المعيشي للمواطنين بما فيهم العمال والمتقاعدين».

ق - و

آخر الكلام

السودان يبحث عن عقلاء

تدور مرة أخرى حرب عبثية رحاها على أرض عربية هي السودان لتزيده تأزما وتفتيتا، فهي حرب ليست كبقية الحروب التي مزقت الأمّة في العقود والسنوات الأخيرة،حيث لاتزال بعض أجزاء هذه الأمّة رهينة لحكامها ،الذين يؤسسون وجودهم أو بقاءهم في الحكم على إشعال الحروب والفتن والقلاقل.

لقد فرض على شعب السودان الشقيق دفع ضريبة حرب أشعلها قادة عسكريين بدون أن يكون للشعب فيها ناقة ولا جمل لتزيد وضعية السودان تعقيدا في ظل التجاذبات الدولية،ألا يكفي للسودان وضعه المنقسم الى شطرين؟أين زعماء وعقلاء هذ البلد وهذه الأمّة ؟ أين جامعة الدول العربية وأين وساطتها؟ وأين دور ومساعي منظمة التعاون الإسلامي من التدمير الذي يحدث يوميا في الخرطوم وبقية مدن السودان؟ قبل حوالي 12 عاما التزم الجميع الصمت عندما قسّم ذلك البلد وفقد ثلث أراضيه، ولم يكن لهذه الأمّة دور لإخماد الصراع. أصبحت هناك دولة جديدة اسمها «جنوب السودان» فهل استقرت الأمور؟ .

المعروف في لغة السياسة أن الحروب بمجملها تعبير عن فشل السياسيين في إدارة الحوار في ما بينهم، وتتضاعف المشكلة حين تكون الحروب بينية، يخوضها السياسيون لأهداف خاصة بهم، بينما يفرض على الشعب دفع فواتيرها،وهذا ما يتعرض السودان له هذه الأيام،فالرابح في هذه الحرب الطاحنة خاسرا بالضرورة. فقد انقلب عمر البشير في العام 1989 على حكومة الصادق المهدي ووعد بإعادة الحكم للمدنيين، ولكنه بقي على رأس الدولة حتى أسقطه انقلاب عسكري بقيادة عبد الفتاح البرهان.

التاريخ يقول أن الرواد الأوائل من السودانيين الذين صاغوا هوية البلاد ورسّخوا دورها ضمن التوجه التحرري العربي لتكون طليعية في مجال النضال من أجل فلسطين، قد رحل أغلبهم، ولكن البلد لم يعقم عن إنتاج أجيال جديدة تحرص على انتمائها العربي والإسلامي. هذه الأجيال ترى في منظومة الحكم المفروضة على بلدها معوّقا أمام طموحاتها.

ومن التاريخ الى الحاضر، هل يتوقع عبد الفتاح البرهان و نائبه محمد حمدان دقلو (حميدتي) أن تكون لأي منهما الغلبة؟ أكيد أنهما فشلا في إدارة البلد وهما يعملان معًا، حتى انقلب كل منهما على الآخر وأشعلا حربا مدمّرة لا يعلم أحد إلى أين ستؤول أمورها،كما يمكن القول أنهما فقدا مصداقيتهما تماما في نظر شعبهما،

آخر الكلام..لم يعد للمجتمع الدولي أي قيمة أمام ما يحدث للسودان ،فبإمكان الهيئة الأممية والأطراف الدولية الكبرى وفي مقدمتهم الولايات المتحدة الأمريكية التدخل الإيجابي بالضغط على الطرفين لوقف النزاع الدامي ،لكن المؤكد أن العيب في قادة السودان المعاقين ،الذين فعلوا بشعبهم مالا يفعل العدو به.

نصرالدين دربال