عين الجزائر
AIN EL DJAZAIR
يومية إخبارية شاملة

حرية و مسؤولية

العدد : 935 - الثمن 20 دج - الأربعاء 17 جويلية 2024 م / الموافق لـ 11 محرم 1446 هـ

فاجأته سكتة قلبية

وفاة تراجيدية لسائق حافلة بعد إنقاذ 30 راكبا بجيجل

ص24

متواجد في ليبيا وشرع في تسجيل أدويته في أكثر من 10 بلدان إفريقية

مجمّع صيدال يسعى الى تحقيق 10 بالمائة من رقم أعماله من التصدير

ص5

أعيان قبائل الأهقار يدعمون ترشح رئيس الجمهورية لعهدة ثانية

ص3

أكد بأن النمو في قطاع الفلاحة مسألة سيادة

الرئيس تبون يأمر بوضع استراتيجية لتحقيق الاكتفاء الذاتي في الذرة والشعير والقمح الصلب

استحداث شركة جزائرية للأشغال البحرية الكبرى و مزيد من التسهيلات للجالية في الخارج

ص3

العملية تشهد تهافتا لافتا من قبل الشباب

أكثر من مليون و340 ألف مسجل في برنامج « عدل 3 »

ص2

سطيف

انقاذ شاب بعد سقوط خطير من شلالات البارد

ص8

قالمة

شجار بالأسلحة البيضاء ينتهي بجريمة قتل في بوشقوف

ص24

أم البواقي

إنقاذ 265 من صغار طيور النحام الوردي المتضررة بسبب العطش

ص9

عودته مرتقبة في سبتمبر المقبل

كريم بن زيمة يدعم التحاق عوار بالاتحاد السعودي

مدرب «الخضر» بيتكوفيتش يحضّر للقاء محرز في النمسا

ص16

رسميا مبابي بقميص ريال مدريد وحفل أسطوري لصفقة تاريخية

ص24

رئاسيات 7 سبتمبر:

المصادقة على استمارات إكتتاب التوقيعات الفردية تنتهي يوم الخميس عند منتصف الليل

أعلنت السلطة الوطنية المستقلة للإنتخابات, في بيان لها يوم الإثنين, أن خلايا المصادقة على إستمارات إكتتاب التوقيعات الفردية لصالح الراغبين في الترشح للإنتخابات الرئاسية المقررة في 7 سبتمبر, ستكون مفتوحة إلى غاية منتصف الليل, إبتداء من الاثنين إلى غاية يوم الخميس 18 جويلية الجاري.

وأوضح البيان أنه «في إطار تسهيل عملية المصادقة على استمارات اكتتاب التوقيعات الفردية لصالح الراغبين في الترشح للانتخابات الرئاسية ليوم 7 سبتمبر, وتحسبا لاختتام ذات العملية وفقا لما تنص عليه المادة 252 من الأمر رقم 01-21 المؤرخ في 10 مارس سنة 2021 المتضمن القانون العضوي المتعلق بنظام الانتخابات المعدل والمتمم, والمحدد قانونا يوم 18 جويلية 2024, وسهرا على التكفل الأنجع بالراغبين في المصادقة على استمارات اكتتاب التوقيعات الفردية فيما تبقى من حيز زمني, تعلم السلطة الوطنية المستقلة للانتخابات أن خلايا المصادقة على استمارات اكتتاب التوقيعات الفردية لصالح الراغبين في الترشح للانتخابات الرئاسية, ستكون مفتوحة في الفترة الممتدة من الاثنين 15 إلى الخميس 18 جويلية 2024 من الساعة الثامنة (8:00) صباحا إلى غاية منتصف الليل (00:00)».

ق - و

إصابة 10 أشخاص في حادث اصطدام سيارتين بالبرج

أصيب 10 أشخاص بجروح متفاوتة الخطورة في حادث اصطدام بين سيارتين وقع يوم الإثنين، بولاية بورج بوعريريج. وأفاد بيان للحماية المدنية أن مصالحها تدخلت على الساعة 11:35، من أجل حادث اصطدام بين سيارتين على مستوى الطريق الاجتنابي للطريق الوطني رقم 05، ببلدية و دائرة برج بوعريريج.
خلف الحادث إصابة 10 أشخاص لهم جروح مختلفة تتراوح اعمارهم مابين 8 سنوات و 76 سنة تم إسعافهم ونقلهم الى المستشفى المحلي.

ق - م

تراجع أسعار النفط

تراجعت أسعار النفط يوم الثلاثاء، بفعل المخاوف من تباطؤ الاقتصاد الصيني الذي يضغط على الطلب، لكن الإجماع المتزايد على أن مجلس الاحتياطي الاتحادي (البنك المركزي الأميركي) سيبدأ خفض أسعار الفائدة في سبتمبر المقبل حد من التراجع.
وانخفضت العقود الآجلة لخام برنت 57 سنتا، بما يعادل 0.67 بالمائة، إلى 84.28 دولارا للبرميل بحلول الساعة 06.30 بتوقيت غرينتش.
فيما نزل خام غرب تكساس الوسيط الأميركي 59 سنتا، أو 0.72 بالمائة، إلى 81.32 دولارا.

وكالات

مقتل رجل أعمال سوري مقرّب من الأسد بضربة إسرائيلية قرب الحدود مع لبنان

قتل رجل أعمال سوري مقرّب من الرئيس بشار الأسد مع مرافقه، يوم الاثنين، جراء ضربة اسرائيلية استهدفت سيارته في منطقة حدودية قريبة من لبنان، وفق ما أفاد المرصد السوري لحقوق الانسان.
وقال المرصد إن "مسيّرة اسرائيلية استهدفت سيارة كان يستقلها براء القاطرجي في منطقة الصبورة في ريف دمشق، ما أدى الى مقتله مع شخص آخر كان برفقته".
وأوضح أن "القاطرجي رجل أعمال مقرب من الأسد، مسؤول عن تمويل فصيل المقاومة السورية لتحرير الجولان"، وهي مجموعة أسسها حزب الله اللبناني قبل سنوات وتتولى تنفيذ عمليات ضد اسرائيل من جنوب سوريا. وقالت مصادر " أن طائرة مسيرة إسرائيلية استهدفت سيارة القاطرجي 48 عاما ومرافقة قرب بلدة الصبورة 10 شمال غرب العاصمة السورية دمشق."
ويعتبر القاطرجي من أحد أبرز رجال الأعمال السوريين وتعمل شركات القاطرجي في النفط والبناء إضافة إلى عشرات المعامل في مدينة حلب . وادرج براء القاطرجي وشقيقه حسام الذي كان عضوا في مجلس الشعب السوري على قوائم العقوبات الأمريكية بتهمة دعم النظام السوري.

وكالات

أكثر من مليون و340 ألف مسجل في برنامج «عدل 3»

بلغ عدد المسجلين في البرنامج الثالث لسكنات البيع بالإيجار «عدل 3» أزيد من مليون و340 ألف مكتتبا بنهاية فترة التسجيلات يوم الاثنين، حسبما أفاد به بيان لوزارة السكن والعمران والمدينة. وجاء في البيان أن «فتح منصة التسجيل في برنامج عدل 3 تواصل لليوم الـ11 على التوالي من الساعة الثامنة صباحا إلى غاية السادسة مساء. وأضاف نفس المصدر أن «عدد المسجلين بلغ 1342321 مكتتبا عبر كامل التراب الوطني وهذا إلى غاية الساعة السادسة من مساء الاثنين».

ق - و

مقتل شخص في حادث دهس بباتنة

لقي شخص مصرعه في حادث دهس وقع يوم الثلاثاء بولاية باتنة.
وأوضح بيان الحماية المدنية، أن مصالحها تدخلت على الساعة 09:34 دقيقة، من أجل حادث دهس سيارة لشخص بالطريق الوطني رقم 3 ببلدية ودائرة باتنة.
وخلّف الحادث وفاة شخص من جنس ذكر يبلغ من العمر 60 سنة تم تحويله إلى مصلحة حفظ الجثث.

ق - م

وضع حد لنشاط شبكة لتنظيم رحلات «الحرقة» في الشلف

تمكنت مصالح أمن ولاية الشلف من وضع حد لشبكة إجرامية منظمة مختصة في تنظيم وتدبير رحلات الهجرة السرية عبر البحر.
وحسب للمصالح ذاتها فإن الشبكة تتكون من 6 أشخاص، حيث تمت الإطاحة بشخصين من أفرادها ينحدران من ولاية الشلف، أحدهما يبلغ من العمر 22 سنة والآخر 43 سنة والذي يعتبر الرأس المدبر للشبكة المنظمة الممتد نشاطها الإجرامي عبر الولايات الساحلية الغربية للوطن. وعقب الاستغلال الأمثل لمعلومات عن النشاط الإجرامي لهذه الشبكة -يضيف البيان- تمت الإطاحة بالمشتبه بهما و3 أشخاص آخرين أحدهم ينحدر من إحدى الولايات الشرقية للوطن، إذ كانوا مرشحين للهجرة السرية عن طريق أعضاء الشبكة على متن القوارب المعروفة بالسريع.
العملية اسفرت عن حجز مبالغ مالية معتبرة من العملتين الوطنية والأجنبية في العملية، تقدر بأكثر من 848 مليون سنتيم و900 أورو، بالإضافة كذلك إلى مركبتين فاخرتين كانتا تستعملان في النشاط الإجرامي لعناصر الشبكة.
المصدر ذاته كشف عن إنجاز ملف جزائي ضد المشتبه بهم، قُدموا بموجبه أمام الجهات القضائية المختصة بمحكمة الشلف التي خصتهم بأوامر إيداع بالمؤسسة العقابية، عن تهم جناية القيام بتدبير الخروج غير المشروع من التراب الوطني لعدة أشخاص من أجل الحصول بصورة مباشرة على منفعة مالية ومنافع أخرى من طرف أكثر من شخص، جنحة تبييض الأموال وجنحة عدم تبليغ السلطات المختصة فور العلم بجريمة تهريب المهاجرين.

ق - م

صورة اليوم

شعب يُباد و عالم يتفرج

عين الجزائر
يومية إخبارية شاملة
تصدر عن شركة **نور شمس** للصحافة والنشر
ش.ذ.م.م رأس مالها : 00. 100.000 دج

المقر الاجتماعي : شارع قيقاية عمار
عمارة 06 الطابق الرابع حصة رقم 18
قسنطينة - الجزائر -
الرئيس المدير العام مسؤول النشر
الدكتور : يزيد سلطان
مدير التحرير :
محمد مصباح
الهاتف التحرير : 0672661888

الحساب البنكي :
القرض الشعبي الجزائري CPA
00400371400002700825
مصلحة الإشهار:
هاتف / فاكس : 031937671
البريدالإلكتروني:
Soltanesama2014@gmail.com
aineldjazairpub@gmail.com

المؤسسة الوطنية للاتصال والنشر والاشهار ANEP
من أجل إشهاركم توجهوا للمؤسسة الوطنية للاتصال والنشر والاشهار **ANEP** المتواجدة بـ **01** نهج باستور الجزائر
الهاتف الثابت: 020.05.20.91 / 020.05.10.42
الفاكس: 020.05.11.48 / 020.05.13.45 / 020.05.13.77
البريد الالكتروني:
agence.regie@anep.com.dz
Programmation.regie@anep.com.dz
agence.oran@anep.com.dz
agence.annaba@anep.com.dz
agence.ouargla@anep.com.dz
agence.constantine@anep.com.dz

الطبع : مؤسسة الطباعة للشرق SIE
التوزيع : قربوعة للتوزيع
موقع عين الجزائر على الأنترنيت :
www.aineldjazair.dz
البريد الإلكتروني:
aineldjazaircne2020@gmail.com

الوثائق والمقالات التي تصل الجريدة لا ترد إلى أصحابها سواء نشرت أم لم تنشر

أكد بأن النمو في قطاع الفلاحة مسألة سيادة

الرئيس تبون يأمر بوضع استراتيجية لتحقيق الاكتفاء الذاتي في الذرة و الشعير و القمح الصلب

أمر رئيس الجمهورية، السيد عبد المجيد تبون, خلال إجتماع مجلس الوزراء الذي ترأسه يوم الإثنين, بوضع إستراتيجية وطنية لتحقيق الإكتفاء الذاتي في محاصيل الذرة والشعير والقمح الصلب.
وجاء في بيان مجلس الوزراء أن رئيس الجمهورية أمر بـ «وضع استراتيجية وطنية على المدى القريب جدا, لبدء تحقيق الاكتفاء الذاتي في ثلاثة محاصيل استراتيجية, هي الذرة والشعير والقمح الصلب, واستعادة زراعة الذرة كأولوية وجعلها تقليدا في الثقافة الزراعية الجزائرية, لخفض ميزانية استيرادها».
كما أمر رئيس الجمهورية «بتوجيه المطاحن المتوقفة إلى النشاط في مجال تغذية الأنعام من خلال استغلال قدراتنا في مجال إنتاج الذرة، ما ينعكس إيجابا على الثروة الحيوانية، لاسيما إنتاج اللحوم»، يضيف البيان.
وفي هذا السياق، شدد على أن «النمو في قطاع الفلاحة مسألة سيادة وكرامة وطنية بالنسبة لنا, وعليه وجه وزير الفلاحة والتنمية الريفية بفسح المجال أمام الجيل الجديد من المهندسين الفلاحيين عن طريق المؤسسات الصغيرة والناشئة, لتحقيق ثورة حقيقية توصلنا إلى اكتفاء ذاتي».
وأكد رئيس الجمهورية أيضا على «ضرورة الدخول في مرحلة تطوير المنتوجات الفلاحية من خلال المزارع النموذجية, التي أعيدت هيكلتها على نحو يجعلها أكثر مردودية, على أن يكون زيت شجرة الأرغان أول منتوج ينبغي إيلاء كل العناية لتطوير إنتاجه, لما تتوفر عليه الجزائر من مؤهلات كبرى لذلك».
وأمر كذلك بتنظيم لقاءات في مجال الفلاحة, لفائدة الشباب وتحسيسهم بالمرافقة الدائمة للدولة لمشاريعهم.
كما جدد رئيس الجمهورية, حسب المصدر ذاته, تعليماته بضرورة وضع كل التسهيلات, أمام الفلاحين والمهندسين الفلاحيين, لاقتناء المعدات اللازمة على رأسها الجرارات الجديدة والمستعملة, تشجيعا لهم على مضاعفة الجهود.
وبخصوص موسم الحصاد والدرس, أمر رئيس الجمهورية بإلزام المستفيدين من مساعدات الدولة ودعمها, بضرورة تحقيق أهداف محددة, من المحاصيل بعد دراسات دقيقة وإحصاء تام يسمحان بتقييم جهود الفلاحين والوقوف على النقائص.
وشدد رئيس الجمهورية في نفس الإطار على مراقبة ومتابعة حملات الحصاد بفرض احترام مواعيدها, حتى لا يتعرض المحصول للتلف, يضيف بيان مجلس الوزراء.

إستحداث شركة جزائرية للأشغال البحرية الكبرى

على صعيد آخر، أمر رئيس الجمهورية،بإستحداث شركة جزائرية للأشغال البحرية الكبرى, متخصصة في تهيئة الموانئ, حسبما أفاد به بيان لمجلس الوزراء.
فبعد الاستماع لعرض بخصوص توسعة ميناء جن جن وميناء عنابة, «أمر رئيس الجمهورية، وزير الأشغال العمومية, بالتنسيق مع الوزير الأول, باستحداث شركة جزائرية للأشغال البحرية الكبرى, متخصصة في تهيئة الموانئ, مع توسعة ميناء جن جن بجيجل, للعب دور محوري في المتوسط, وتسريع توسعة ميناء عنابة وربطه بخط السكك الحديدية, لنقل وتسويق الفوسفات المدمج, انطلاقا من بلاد الهدبة وصولا إلى عنابة».
كما أمر الرئيس، بالتحضير لمخطط وطني, لتوسيع عدد من الموانئ بما يحسن نشاطها, يضيف بيان مجلس الوزراء.

مزيد من التسهيلات في استقبال أفراد الجالية الوطنية

و فيما يخص الجالية الوطنية في الخارج، أمر الرئيس عبد المجيد تبون،بإتخاذ كل التدابير الكفيلة بإقرار مزيد من التسهيلات لإستقبال أفراد الجالية الوطنية المقيمة بالخارج خلال موسم الإصطياف.
وأوضح بيان مجلس الوزراء أن «السيد الرئيس وجه الحكومة باتخاذ كل التدابير لإقرار مزيد من التسهيلات لفائدة أبناء جاليتنا، لا سيما ونحن في موسم الاصطياف».

ق - و

وقفت على وصول كل الاستمارات الموقعة يوم الثلاثاء

«عين الجزائر» في مقر الأرندي المركزي الداعم لترشح الرئيس تبون

رويبح فريال

تنقلت جريدة «عين الجزائر» أمس في إطار متابعة عملية جمع استمارات الاكتتاب للراغب بالترشح السيد عبد المجيد تبون رئيس الجمهورية ،إلى مقر حزب التجمع الوطني الديموقراطي (الأرندي) الذي يعمل من اجل إنجاح الاستحقاقات الرئاسية في 7 من سبتمبر القادم ، اين اشرف السيد مصطفى ياحي الامين العام للحزب على عملية استلام و جمع التوقيعات من مختلف ولايات الوطن لصالح المترشح عبد المجيد تبون. و صرح السيد بوعمامة عباس عضو المكتب الوطني للتجمع الوطني الديموقراطي ليومية «عين الجزائر»بأن عملية جمع التوقيعات سارت بطريقة عادية رغم وجود بعد التحفظات تم تقديمها من قبل بعض ممثلينا في عدد من الولايات حول ثقل تطبيق المصادقة الذي يعتبر مشكل تقني لا يأثر على العملية خاصة و ان حزب التجمع الديموقراطي الشعبي هو حزب مهيكل و له التواجد في الساحة السياسية. و أضاف السيد بوعمامة عباس بان حزب التجمع الديموقراطي شرع في العملية بمجرد إعلان الرئيس ترشحه بصفة رسمية ، وكانت البداية في ساعة متأخرة من الليل و يوم الجمعة تم توزيع كل الاستمارات على مختلف الولايات الوطنية حتى ولايات اقصى الجنوب و الحدودية.
وأوضح السيد مصطفى ياحي الامين العام للحزب بأنهتم استرجاع كل الاستمارات التي تم توزيعها أمس الثلاثاء مساء ،ليتم تسليمها للجهات المعنية .لاحظنا حركة ونشاط دؤوب داخل المقر المركزي للحزب بالعاصمة، واشاد الأمين العام بمجهودات رجال الإعلام لإنجاح هذا الموعد الإنتخابي الهام.

ف - ر

قال إن إنجازات كبيرة قدمها الرئيس تبون للجامعة في عهدته الأولى

«الائتلاف الجامعي من أجل الجزائر» يؤكد دعمه لرئيس الجمهورية لعهدة ثانية

ثمن الائتلاف الجامعي من أجل الجزائر، الإنجازات الكبيرة وغير المسبوقة المحققة في قطاع التعليم العالي والبحث العلمي في الأربع سنوات الأخيرة مند انتخاب السيد عبد المجيد تبون رئيسا للجمهورية. وجاء في بيان الإئتلاف الجامعي، الذي يضم أهم ممثلي قطاع التعليم العالي والبحث العلمي في الجزائر من أساتذة وعمال وطلبة جامعيين ،إن الانجازات الذي استفاد منها قطاع التعليم العالي والبحث العلمي في الجزائر لم تكن لتتحقق لولا الاهتمام الكبير والنظرة الثاقبة والمتابعة الدائمة والرؤية الشاملة للقطاع لرئيس الجمهورية، والتي كانت بمثابة خطة الطريق التي وضعها الرئيس للرقي بالقطاع، في ترجمة واقعية وتجسيد ميداني للالتزام رقم 41 من الالتزامات 54 في البرنامج الانتخابي لرئيس الجمهورية لانتخابات12/12، يجعل الجامعة الجزائرية إطارا للتعليم والتنمية والابداع. وهنا الأئتلاف الجامعي في ذات البيان رئيس الجمهورية وكل الأسرة الجامعية بهذه النجاحات الكبيرة المحققة، مجددا دعمه المطلق لرئيس الجمهورية. و يتشكل الائتلاف الجامعي من أجل الجزائر كما ذكر البيان أعلاه من ممثلي ثلاثي الجامعة الجزائرية من اساتذة، عمال، موظفين وطلبة الذين آمنوا بمبادئ وأهداف الائتلاف واختاروا الاصطفاف مع كل القوى الوطنية الحية التي آمنت في السابق ولازالت تؤمن في المستقبل ببرنامج رئيس الجمهورية عبد المجيد تبون، والتي ارادت من خلال هذا التكتل الجامعي توجيه رسالة دعم صريخ وفق الائتلاف الجامعي التي تعبر من خلالها عن شكرها للرئيس تبون لما قدمه للجامعة في عهدته الأولى ودعمها للرئيس لعهدة ثانية مؤكدة انها وبدون شك ستكون في صالح الوطن وفي صالح الأسرة الجامعية. و تتشكل النواة الأولى للإتلاف الجامعي من أجل الجزائر من ممثلي الأساتذة الجامعيين مجلس الوطني لأساتذة التعليم العالي CNES باعتباره أعرق وأكبر نقابة تمثل الأساتذة الجامعيين في الجزائر، وممثلا من طرف رئيسه الدكتور عبد الحفيظ ميلاط.

صبرينة بن خريف

رئيس الجمهورية يعزي في وفاة المجاهدة البروفيسور مليكة لعجالي

تقدم رئيس الجمهورية، السيد عبد المجيد تبون، يومالاثنين، بخالص تعازيه إثر وفاة المجاهدة البروفيسور مليكة لعجالي، وفقا لبيان لرئاسة الجمهورية.
وجاء في البيان: «على إثر وفاة المجاهدة القديرة البروفيسور مليكة لعجالي، يتقدم رئيس الجمهورية، السيد عبد المجيد تبون, بخالص تعازيه وأصدق مواساته إلى عائلة الفقيدة, وكل من عرفها, راجيا من المولى عز وجل أن يشملها بواسع رحمته وأن يلهم ذويها جميل الصبر والسلوان. إنا لله وإنا إليه راجعون».

ق - و

أعيان قبائل الأهقار يدعمون ترشح رئيس الجمهورية لعهدة ثانية

أعرب أعيان ورؤساء قبائل منطقة الأهقار، مساء يوم الإثنين بتمنراست، دعمهم لترشح رئيس الجمهورية، السيد عبد المجيد تبون، لعهدة رئاسية ثانية.
وأوضح أعيان ورؤساء قبائل منطقة الأهقار خلال اجتماعهم الدوري مع أمين العقال أحمد إدابير من خلال البيان الختامي للإجتماع الذي عقد بدار الشبابهواري بومدين بمدينة تمنراست, ''أن دعمهم لرئيس الجمهورية, السيد عبد المجيدتبون, ليس وليد الساعة و إنما تمت تزكيته منذ الإنتخابات الرئاسية في 2019''.
حيث دعا في هذا الصدد أمين العقال إلى ''المشاركة بقوة في الإنتخابات الرئاسية القادمة''.
وبالمناسبة أكد أمين العقال أحمد إدابير ثبات سكان المنطقة على عهودهم التاريخية, موضحا أن ''تنظيم هذا اللقاء الدوري الذي يتزامن مع شهر استرجاع السيادة الوطنية هو رسالة قوية لكل أعداء الوحدة الوطنية. ''و الإقليمية»؛داعيا في ذات السياق إلى «ضرورة التحلي بالروح الوطنية و «تغليب روح الحوار و نبذ الإختلافوالتفرقة, والتنسيق مع مؤسسات الدولة. ''
ويهدف -- كما قال-- «إلى التواصل والتشاور حول مختلف القضايا والمسائل المحليةوالوطنية.
كما حث السيد إدابير الأعيان ورؤساء القبائل على تثمين مجهودات الدولة التنموية في هذه المناطق من الجنوب الكبير, مشيرا على سبيل المثال أن منطقة إن قزام الحدودية قد تمت ترقيتها إلى مصاف ولاية, قبل أن يضيف أيضا أن منطقة تين زواتين كانت مجرد مجموعة من الخيم وقد أصبحت اليوم دائرة.
وكانت الفرصة للحاضرين في هذا اللقاء لطرح بعض الإنشغالات والتي تمثلت بالخصوص في دعم تموين المنطقة بالوقود و قارورات غاز البوتان, وحفر آبار الرعي و السقي الفلاحي عبر المناطق الصحراوية البعيدة, وكذا توفير التغطية بخدمات الهاتف عبر الطرقات لفك العزلة وغيرها. والتزم أمين العقال أحمد إدابير برفع انشغالات السكان إلى السلطات العمومية, داعيا بالمناسبة إلى تكثيف اللقاءات الدورية مع أعيان ورؤساء قبائل منطقة الأهقار.

ق - و

عين الجزائر
يومية إخبارية شاملة
الأربعاء 17 جويلية 2024 م
الموافق لـ 11 محرم 1446 هـ

في حوار مع مجلة الشرطة:

قوجيل يبرز مقومات الجزائر الجديدة

أجرى رئيس مجلس الأمة, السيد صالح قوجيل, حوارا لمجلة الشرطة بمناسبة الاحتفال بالذكرى ال62 لعيدي الاستقلال والشباب والعيد الوطني للشرطة الجزائرية, استعرض فيها المسار التاريخي الذي قطعته الجزائر المستقلة, وصولا لبناء الجزائر الجديدة, حسب ما أورده, يوم الاثنين, بيان للمجلس.

وفي هذا الحوار, تطرق رئيس مجلس الأمة إلى «دلالات ورمزية ثورة نوفمبر المجيدة, كما شرح أسرار نجاحها ودورها في زعزعة المعادلة الاستعمارية الفرنسية في إفريقيا, وفي بعث جزء من معالم عقيدة الأمم المتحدة ذات الصلة بتصفية الاستعمار».

كما تحدث السيد قوجيل عن ''دور المرأة الجزائرية في حرب التحرير الوطنية'' و''انعكاسات ثورة نوفمبر المباركة إقليميا ودوليا وكذا المحن الأليمة والتحديات الجسيمة التي واجهها الشعب الجزائري والمصاعب التي تخطاها لبناء مؤسسات الدولة الوطنية المستقلة في الجزائر», يضيف المصدر ذاته.

وفي سياق ذي صلة --يتابع البيان-- استعرض رئيس مجلس الأمة في ذات الحوار ''المسار التاريخي الذي قطعته الجزائر المستقلة والمتوج بإنجازات ومكاسب تشكل حصيلة مشرفة لستة عقود, وصولا عند مرحلة بناء الجزائر الجديدة التي يرسي دعائمها رئيس الجمهورية, السيد عبد المجيد تبون».

وفي هذا الإطار، أبرز السيد قوجيل مقومات الجزائر الجديدة ومظاهر «النقلة الحقيقية التي أحدثتها دستوريا وسياسيا واقتصاديا واجتماعيا''، وهي كلها «ثمرة الإصلاحات الجارية التي احتضنها الشعب وظهر زخمها في الاستقبالات الشعبية لرئيس الجمهورية خلال تنقلاته داخل الوطن من خنشلة في الأوراس إلى تيزي وزو في جرجرة».

كما دعا رئيس مجلس الأمة إلى «الحفاظ على المكتسبات الثمينة للجزائر الجديدة، وذلك عبر تكريس الممارسة الديمقراطية والمشاركة في عملية التغيير والبناء».

للإشارة, سينشر الحوار كاملا في العدد 159 لمجلة الشرطة الذي سيكون إصدارا خاصا بمناسبة العيد الوطني للشرطة.

ق - و

على رأس أهدافه مكافحة تبييض الأموال وتمويل الإرهاب

التوقيع على برتوكول تعاون بين وزارتي العدل والمالية في مجال تبادل المعلومات

تم، يوم الإثنين بالجزائر العاصمة، التوقيع على بروتوكول للتعاون بين وزارتي العدل والمالية، يقضي بتعزيز تبادل المعلومات، لاسيما في مجال مكافحة تبييض الأموال وتمويل الإرهاب.

وقد وقع على هذا البروتوكول المدير العام بالنيابة للشؤون القضائية بوزارة العدل, عبد الرزاق بن سالم, و رئيس خلية معالجة الاستعلام المالي بوزارة المالية, محمد سعودية, بحضور إطارات من كلا القطاعين.

وفي هذا الإطار, أكد المدير العام بالنيابة للشؤون القضائية بوزارة العدل أن هذا البروتوكول يندرج في إطار «التنسيق الوطني لمكافحة تبييض الأموال وتمويل الإرهاب, ولضمان التعاون وتبادل المعلومات بين الجانبين».

وأضاف السيد بن سالم أن هذا الاتفاق سيسمح أيضا لخلية معالجة الاستعلام المالي إلى «الولوج إلى قواعد بيانات وزارة العدل, من بينها صحيفة السوابق العدلية رقم 2, إلى جانب تعزيز التعاون الوطني بين مختلف الفاعلين في إطار مكافحة تبييض الأموال وتمويل الإرهاب».

من جهته, أوضح رئيس خلية معالجة الاستعلام المالي بوزارة المالية أن هذه الاتفاقية تدخل في إطار «جهود الخلية لتعزيز النظام المالي ونظام مكافحة تمويل الإرهاب, وذلك التزاما بالمعايير الدولية في هذا المجال».

وذكر السيد سعودية في هذا الإطار, بأن قطاع المالية كان قد وقع على عدة اتفاقيات مماثلة مع هيئات وطنية معنية, من بينها المديرية العامة للجمارك والمديرية العامة للضرائب, كاشفا عن «وجود عدة مشاريع سيتم تجسيدها مع المديرية العامة للأملاك الوطنية واللجنة المصرفية وكذا الهيئات الأخرى من أجل تعزيز النظام الوطني لمكافحة الإرهاب وتبييض الأموال».

ق - و

في عملية تم تمديدها إلى غاية 27 جويلية

إحصاء أكثر من مليون و 118 ألف مستثمرة فلاحية

قررت وزارة الفلاحة والتنمية الريفية تمديد عملية الإحصاء العام للفلاحة إلى غاية 27 جويليةالجاري, بعدما كان من المقرر إنتهائها في 17 جويلية, حسبما أفاد به يوم الإثنين مسؤول بالوزارة.

وأوضح مدير الأنظمة المعلوماتية والإحصائيات والاستشراف بالوزارة, محمد تيفوري, لوكالة الأنباء الجزائرية، أن اللجنة الوطنية المكلفة بتحضير وإنجاز عملية الاحصاء «درست الطلبات التي تقدمت بها بعض الولايات بخصوص التمديد, لتقرر بناء على ذلك تمديد العملية لمدة عشرة أيام إضافية».

كما لفت إلى أن وزارة الفلاحة والتنمية الريفية ومن خلال التقييم المرحلي لعملية الإحصاء، لاحظت أن الفترة التي امتدت فيها عملية الإحصاء, ميزتها بعض الظروف على غرار الزوابع الرملية التي مست عدة مناطق, بالإضافة إلى عيد الأضحى وامتحانات نهاية السنة, وهو ما أدى -حسبه- إلى تفاوت نسب تقدم العملية من ولاية إلى أخرى.

في سياق متصل, لفت المسؤول ذاته إلى أن

تمديد فترة الإحصاء سيسمح بالوصول إلى جميع المستثمرات الفلاحية المتبقية.

أما بخصوص نسبة تقدم عملية الإحصاء على المستوى الوطني, كشف السيد تيفوري إلى بلوغها إلى غاية الأحد, 93 بالمائة, ويوم الاثنين 95 بالمائة «وهي نسبة جد حسنة», حسبما أشار إليه.

وأكد أن هذه النسبة تمثل أكثر من مليون و118 ألف مستثمرة فلاحية شملتها عملية الإحصاء العام للفلاحة, مع تحديد هدف الوصول إلى 2ر1 مليون مستثمرة.

وذكر السيد تيفوري أن 38 ولاية بلغت فيها نسبة التغطية أكثر من 90 بالمائة, من بينها 17 ولاية سجلت نسبة 100 بالمائة من عدد المستثمرات, فيما تراوحت هذه النسبة بين 80 و90 بالمائة في أغلب الولايات المتبقية.

للإشارة يخضع الإحصاء العام للفلاحة 2024 للمرسوم التنفيذي رقم 291-23 المؤرخ 14 أوت 2023, المعدل والمتمم للمرسوم التنفيذي رقم -01 114 المؤرخ 7 ماي 2001 المتعلق بالإحصاء العام للفلاحة.

وطبقا لهذا المرسوم, يمكن تمديد الإحصاء العام للفلاحة 2024, عند الضرورة لمدة لا تزيد عن 15 يوما.

وقد تطلب هذا الإحصاء الذي يجري تحت شعار: «معلومة موثوقة... تنمية مستدامة», أشهرا من التحضير «الدقيق» والتنسيق متعدد التخصصات والقطاعات, فضلا عن تعبئة موارد كبيرة, بما في ذلك استخدام وسائل تكنولوجية ورقمية لأول مرة, مع تسخير 7349 عون إحصاء ومراقب ومشرف.

ق - و

تم إنشاء الشركة المختلطة الجزائرية - الكورية في 2018

مستقبل شركة «بي. اش.اي الجزائر» محور محادثات بين مجمعي «سونلغاز» و «إيميتال»

شكل مستقبل الشركة المختلطة الجزائرية-الكورية «بي.اش.اي الجزائر» محور محادثات بين مجمعي «سونلغاز» و «إيميتال» بصفتهما مساهمين في هذه الشركة المتخصصة في صناعة أجهزة استرجاع الطاقة الحرارية ومحولات حرارية وملحقات خاصة بالمحطات الكهربائية, حسبما أفاد به بيان لمجمع سونلغاز.

وجاء هذا خلال استقبال الرئيس المدير العام لسونلغاز, مراد عجال, أمس الاثنين على مستوى المديرية العامة للمجمع, نظيره في مجمع الصناعات المعدنية والصلب (ايميتال), عادل خماني, حيث تباحث الطرفان مستقبل الشراكة في الشركة المختلطة الجزائرية-الكورية «بي.اش.اي الجزائر», يضيف ذات المصدر.

وخلال اللقاء, الذي جرى بحضور عدد من الإطارات المسيرة من المجمعين, تمت مناقشة وضعية هذه الشراكة وسبل تفعيلها, حيث أبدى السيد عجال, بالمناسبة, «اهتمام مجمع سونلغاز بدعم هذه الشراكة وتوسيعها في مجالات أكبر حسب مبدأ رابح رابح لجميع الأطراف», وفق البيان.

جدير بالذكر أنه تم إنشاء الشركة المختلطة الجزائرية-الكورية «بي.اش.اي الجزائر», في 2018, حيث يملك مجمع «ايميتال» 35 بالمائة من رأسمال الشركة, فيما يملك مجمع سونلغاز 30 بالمائة وتملك «بي. اش.اي» الكورية 35 بالمائة.

ويقع مقر الشركة بولاية غليزان بالوحدة الحرارية ل»او.ان.سي.سي» (فرع ايميتال).

س - م

الجزائر ستحتضن مطلع ديسمبر المقبل الندوة السنوية الـ14 «اتحاد أمان»

ستحتضن الجزائر أيام 1 و 2 و 3 ديسمبر المقبل أشغال الندوة السنوية الـ14 «لاتحاد أمان»، وهي جمعية تضم شركات التأمين وإعادة تأمين الاخطار التجارية وغير التجارية للبلدان الأعضاء في منظمة التعاون الاسلامي، حسبما أعلنه يوم الاثنين بالجزائر العاصمة الرئيس المدير العام للشركة الجزائرية لتأمين و ضمان الصادرات (كاجاكس), زهير العيش.

و أدلى السيد العيش بهذا التصريح على هامش حفل التوقيع على اتفاقية-إطار بين كاجاكس ومجمع صيدال من أجل مرافقة المجمع العمومي في استراتيجية التطور و التموقع في الاسواق الدولية للمنتجات الصيدلانية، سيما في البلدان الإفريقية.

و أكد ذات المسؤول في هذا الخصوص، على أن تنظيم هذه الندوة تعد «الأولى» في الجزائر التي تعد عضوا مؤسسا لهذه الجمعية التي تضم 16 بلدا من العالم العربي و الإسلامي. كما أشار إلى أن «هذه الندوة تكتسي أهمية كبيرة للجزائر, إذ ستسمح لنا بجمع كل شركات تأمين ائتمان الصادرات من أجل التكفل بالرهانات الكبرى للقطاع في سياق جيوسياسي خاص».

للتذكير أن اتحاد أمان, الذي تم انشاؤه في سنة 2009, يهدف إلى ترقية و تطوير قطاع تأمين الأخطار التجارية و غير التجارية في البلدان الأعضاء و تعزيز العلاقات المتبادلة بين الأعضاء. كما تعمل هذه المنظمة على تشجيع تبادل المعلومات و المساعدة التقنية و الخبرة و التشاور بين الأعضاء, فضلا عن تقاسم المعلومات حول تحصيل الديون و مراكز التكوين و مؤسسات أخرى التي تسهم في تطوير قطاع تأمين ائتمان التصدير.

ق - و

متواجد في ليبيا وشرع في تسجيل أدويته في أكثر من 10 بلدان إفريقية

مجمّع صيدال يسعى الى تحقيق 10 بالمائة من رقم أعماله من التصدير

أكد الرئيس المدير العام لمجمع صيدال، وسيم قويدري، يوم الاثنين بالجزائر العاصمة, أن مجمعه يطمح الى تحقيق 10 بالمائة من رقم أعماله من خلال الصادرات على المدى القصير, و ذلك من خلال استهداف السوق الافريقية كأولوية.

وأدلى السيد قويدري بهذا التصريح خلال حفل التوقيع على اتفاقية إطار مع الشركة الجزائرية لتأمين و ضمان الصادرات (كاجاكس) تنص على مرافقة صيدال في استراتيجية التطور و التموقع في السوق الدولية.

و أضاف ذات المسؤول, أن المجمع الصيدلاني قد طور سياسة جديدة واستراتيجية تثمن تصدير الأدوية و المواد الأولية الموجهة للأسواق الخارجية.

و تابع يقول أن المجمع يصدر حاليا منتجاته نحو ليبيا و شرع في تسجيل أدويته في أكثر من 10 بلدان إفريقية, و يتعلق الأمر خاصة بالسنغال و غينيا و بوركينا فاسو و كوت ديفوار و النيجر و جنوب افريقيا.

كما أكد السيد قويدري, أن «صيدال تشارك بنشاط في المناقصات التي تعلن عنها البلدان الإفريقية», موضحا أن المجمع يطمح على المدى القصير إلى تحقيق 10 بالمائة من رقم أعماله من خلال الصادرات».

و أضاف أن تركيز صيدال على التصدير يهدف إلى تلبية احتياجات السوق الافريقية التي تعرف طلبا متناميا على الأدوية», موضحا أن طموح صيدال يتمثل كذلك في دخول أسواق جديدة على الصعيد الدولي, سيما في أوروبا و آسيا و أمريكا.

كما شدد على أن هدف صيدال يتمثل أيضا في «ترسيخ مكانتها كفاعل رئيسي في السوق الإفريقية», مؤكدا أن سياسة التصدير التي تبنتها ترمي كذلك الى «تعزيز جهود الدولة الهادفة الى تنويع اقتصادها و تقليص تبعيتها لصادرات البترول».

أما من حيث الإنتاج, فقد أشار إلى أن معدل الإنتاج السنوي للمجمع يقدر ب220 مليون وحدة بيع سنويا, و كان الإنتاج قد حقق في سنة 2023 ارتفاعا ب 11ر14 بالمائة مقارنة بسنة 2022.

و علاوة على الوحدات ال8 النشطة حاليا, فان صيدال قد شرعت في انجاز تسع مصانع جديدة تستجيب للمعايير الدولية و التي تهدف خاصة الى انتاج المواد الأولية بهدف الرفع من نسبة الادماج (بلورات الانسولين و المضادات الحيوية و أدوية القلب و السكري و السرطان و البدائل الحيوية و مضادات الالتهاب و البوتوكس).

وخلص في الأخير إلى التأكيد بأن الأمر يتعلق أيضا بتطوير مجموعة منتجات صيدال عبر إضافة أكثر من 120 منتجا جديدا للقائمة الحالية، مشيرا إلى أن المؤسسة تطمح لتطوير انتاج عديد اللقاحات التي يتم استيرادها حاليا.

ق - و

وزير الصحة، عبد الحق سايحي:

إرساء ثقافة صحية عند الطفل في الوسط المدرسي و تعزيز الوحدات المختصة

أكد وزير الصحة، عبد الحق سايحي, يوم الإثنين بالجزائر العاصمة, أن الإستراتيجية المستقبلية في مجال الصحة في الوسط المدرسي يجب أن تعتمد على إرساء ثقافة صحية عند الطفل وتعزيز الوحدات المختصة في هذا المجال.

وخلال افتتاحه لأشغال اليوم الدراسي الإعلامي حول «ترقية الصحة في الوسط المدرسي في ظل مقاربة متعددة القطاعات», أوضح وزير الصحة أن «الاستراتيجية المستقبلية يجب أن تعتمد على إرساء ثقافة صحية عند الطفل وتعزيز الوحدات المختصة في هذا المجال» بالإضافة إلى تحديد مهام ومسؤولية كل قطاع. كما ذكر السيد سايحي بالمجهودات التي تقوم بها الدولة لحماية صحة الطفل في الوسط المدرسي سيما من خلال المادة 94 من قانون الصحة التي تنص على أن «الدولة تضمن حماية وترقية الصحة في الوسط التربوي والجامعي والتكوين المهني من خلال أعمال وبرامج صحية ملائمة».

وأوضح أن العمل التي تقوم به الوزارة بمعية قطاعات أخرى في الوسط التربوي أعطى نتائج إيجابية, إلا أنه يجب, كما قال, العمل أكثر نظرا لتجاوز عدد المتمدرسين 11 مليون, منوها بالعمل الجواري الذي تقوم به وحدات الصحة المدرسية سيما في مجال المتابعة والتوعية.

ق - و

سفيرة الولايات المتحدة حضرت فعاليات المنافسة النهائية

تتويج فائزين اثنين في مسابقة للغة الإنجليزية بالجزائر العاصمة

تم، يوم الاثنين، بالجزائر العاصمة تتويج متنافسين اثنين من تيزي وزوو بشار بلقب أفضل مهجئ باللغة الإنجليزية في الطبعة الثالثة لمسابقة التهجئة بالإنجليزية (سبيلنغ بي).

وتوج ريان حجار (12 عاما) من تيزي وزو في منافسة فئة الصغار (من 9 الى 15 سنة) و قد إجتاز المنافسة على مستوى الركن (كورنر) الأمريكي بالجزائر العاصمة, فيما فاز مروان محمدي (22 سنة) من بشار ضمن فئة الكبار (من 16 الى 25 سنة), في نهائيات هذه المسابقة الوطنية التي جمعت 20 متنافسا في الفئتين, قدموا من مختلف الولايات لإبراز مواهبهم في التهجئة باللغة الإنجليزية.

وقالت نسرين ختو, منظمة هذه المسابقة, التي تمولها سفارة الولايات المتحدة الأمريكية ومدرسة «برليتز» بالجزائر, أن قائمة تشمل 20 متنافسا في النهائيات قد تأهلوا في المسابقات الجهوية التي جرت وقائعها خلال شهر أبريل الماضي في كل الجزائر العاصمة, وهران, قسنطينة, بشار ورقلة, حيث توجد فضاءات ثقافية و فضاء الركن الأمريكي (أميركن كورنرز), وذلك بمشاركة «ازيد من 400 متنافس».

وأوضحت ذات المتحدثة, أن هؤلاء المتسابقين العشرين «قدموا مستويات عالية وبارعة في مجال تهجئة الكلمات بالإنجليزية», مضيفة أن «مستوى الانجليزية في الجزائر في تطور مستمر, في شتى المجالات و التخصصات».

وبالمناسبة, أعربت سفيرة الولايات المتحدة الأمريكية بالجزائر, السيدة إليزابيت مور أوبين, التي حضرت فعاليات هذه المنافسة النهائية, عن سعادتها بالمشاركة في توزيع جوائز الطبعة الثالثة من المسابقة, مشيرة الى أن تعليم اللغة الإنجليزية يمثل أحد محاور التعاون بين البلدين.

وقد تم -- تضيف نفس الدبلوماسية-- وضع العديد من البرامج بين الطرفين حيث يوجد برنامج مع وزارة التعليم العالي والبحث العلمي بالجزائر حول تدريس اللغة الإنجليزية في الجامعات الجزائرية وكذلك برنامج آخر لتدريس وتعزيز معارف إطارات وموظفين وغيرهم.

كما أبرزت ذات المتحدثة أن هذه المسابقة «تصب في إطار جهود السفارة الأمريكية بالجزائر لتعزيز تدريس وتعلم اللغة الإنجليزية و مناهجها وكذا تعزيز التقارب بين الشعبين الأمريكي والجزائري».

وتهدف مسابقة التهجئة بالإنجليزية إلى الرفع من مستوى هذه اللغة لدى المشاركين, وتعتبر التهجئة ثقافة شائعة في المدارس الأمريكية حيث تحظى مسابقة التهجئة السنوية التي تبث على التلفاز بنسبة مشاهدة عالية في الولايات المتحدة.

ق - و

مرابي يؤكد عزم قطاع التكوين المهني على رقمنة الأنشطة البيداغوجية

أكد وزير التكوين والتعليم المهنيين،السيد ياسين مرابي، رفع قطاعه تحدي رقمنة بالاعتماد على الأنظمة الرقمية والتطبيقات الالكترونية لتحسين جودة عمل قطاعه، وهذا ما يستدعي تقييم اولي لسيرورة العمل الرقمي وتدارك النقائص والعقبات التي تم تسجيلها منذ انشاء هذه القواعد الرقمية كالمنصة الرقمية المسماة « تسيير» والعديد من البرمجيات والتطبيقات الأخرى التي تجاوز عددها 9 تطبيقات وبرمجيات تشمل مختلف المجالات ذات الصلة بالعملية البيداغوجية والإدارية والشراكة وغيرها من المجالات.

الجزائر: رويبح فريال

وصرح الوزير مرابي وزير التكوين والتعليم المهنييوم الاثنين، بالمعهد الوطني للتكوين والتعليم المهنيين الكائن بالأبيار الجزائر العاصمة خلال لقاء التقييمي لعملية الرقمة بالقطاع بان مسألة الرقمة وعصرنة قطاع التكوين والتعليم المهني هي احدى البرامج التي جاءت تنفيذا لالتزامات السيد عبد المجيد تبون رئيس الجمهورية في برنامجه الذي دعا خلاله الى تحقيق التحول الرقمي لتحسين الاتصال في إدارات المرفق العمومي و تحسينحوكمة القطاع الاقتصادي و منه لمسايرة لهذا التوجه العام.

وأضاف الوزير بأن هدف قطاعه يكمن في التوصل لتعميم الممارسات الرقمية في كافة النشاطات خاصة فيما يتعلق بجمع المعطيات و البيانات ، موضحا في سياق حديثه بان أولى محطة رقمية للقطاع التكوين و التعليم المهني المسمات «تسيير» هي نواة مركزية لنظام المعلوماتي الخاص بعمل قطاعنا كونها تعتبر نواة تسيير لكافة مجالات و الأنشطة وهمزة وصل بين المؤسسات التكوينية و مصالح الإدارة المركزية.

ولم يخف وزير القطاع بأن رغم كل الإشكاليات التي واجهتها المنصة في بداية تفعيلها الى انه من خلال المتابعة الدقيقة لمختلف الأنشطة ممارسة و تنظيم ورشات عمل ميدانية لتكوين الموظفين على استعمال التطبيقات الحديثة ساهم بالتقدم و تحسين جودة الخدمة المقدمة خاصة و ان القطاع حقق قفزة نوعية في مجال التحول الرقمي من اطلاق اكثر من 9 تطبيقات و برمجيات تشمل العمل البيداغوجي و الإداري و عملية الجمع بينهما ،مشيرا إلى استصدار اول شهادة رقمية على مستوى القطاع، بالاعتماد على الامضاء الالكتروني بالتعاون مع السلطة الوطنية للتصديق الالكتروني،إضافة الى اعداد كل المستلزمات التقنية الضرورية للتشبيك و التبادل البيني بين القطاعات ، ما يدعم مسلك نهج بروتوكولات حماية البيانات الشخصية و تدعيم البنى التحتية للقطاع .

وفي الأخير أشار الوزير بانه سيتم التركيز في المدى القريب على رقمنة الأنشطة البيداغوجية من خلال منصة التعليم الالكتروني و تنظيم برامج تكوينية لتأهيل الأساتذة على استخدام الوسائط الجديدة و توفير مكتبة رقمية و التوجه نحو تجسيد عملية الأرشيف .

ف - ر

عين الجزائر
يومية إخبارية شاملة
الأربعاء 17 جويلية 2024 م
الموافق لـ 11 محرم 1446 هـ

جرّاء ديون عقارية وضعف في الاستهلاك وتشيّخ سكاني

الصين قلقة من بطء نمو اقتصادها و مخاوف من أزمة في الأفق

أعلنت الصين، الإثنين، تسجيلها نموا أقل من المتوقع في الربع الثاني من العام، بينما افتُتح اجتماع سياسي حاسم، لمعالجة الأزمة الاقتصادية المتفاقمة في البلاد.

وانطلقت الإثنين فعاليات اجتماع سياسي بمشاركة كبار المسؤولين الصينيين من بينهم الرئيس شي جين بينغ لمناقشة الطرق المحتملة لمواجهة الأزمة الاقتصادية.

ويواجه ثاني أكبر اقتصاد في العالم أزمة ديون عقارية وضعفا في الاستهلاك وتشيّخا سكانيا.

أظهرت بيانات رسمية الإثنين الماضي أن معدل استهلاك مصافي النفط في الصين انخفض بنسبة 3.7% في جون مقارنة مع مستواه قبل عام ليصل إلى 58.32 مليون طن أو ما يعادل 14.19 مليون برميل يوميا.

وهذا أدنى مستوى لمعدل استهلاك المصافي حتى الآن هذا العام، وفقا لسجلات رويترز للأرقام الرسمية.

كذلك، تؤدي التوترات التجارية مع الولايات المتحدة والاتحاد الأوروبي اللذين سعيا إلى الحد من وصول بكين إلى التكنولوجيا الحساسة بالإضافة إلى فرض رسوم جمركية لحماية أسواقهما من السلع الصينية الرخيصة والمدعومة، إلى انخفاض النمو.

وأظهرت البيانات الرسمية التي نشرت الإثنين أن الاقتصاد نما 4.7% فقط في الربع الثاني من العام، وهو أبطأ نمو تسجله البلاد منذ مطلع العام 2023، عندما كانت الصين تخرج من سياسة صفر كوفيد19- التي خنقت النمو.

وكان المحللون الذين استطلعت بلومبرغ آراءهم توقعوا نموا نسبته 5.1%.

وارتفعت مبيعات التجزئة، وهي مقياس رئيسي للاستهلاك، 2% فقط في جوان، ما يمثل انخفاضا عن النمو الذي حققته في ماي والذي بلغ 3.7%.

وقال المكتب الوطني للإحصاء: «البيئة الخارجية متشابكة ومعقدة»، مضيفا «ما زال الطلب الفعلي المحلي غير كافٍ، وما زالت هناك حاجة إلى تقوية الأساس لانتعاش اقتصادي سليم».

وتأتي هذه الأرقام تزامنا مع افتتاح الحزب الشيوعي الحاكم في الصين اجتماعا حاسما بقيادة الرئيس شي جين بينغ يركّز على الاقتصاد ومعروف باسم «الجلسة الكاملة الثالثة».

وأفادت وكالة أنباء الصين الجديدة (شينخوا) بأن الرئيس الصيني قدّم «تقرير عمل» في افتتاح الاجتماع، مشيرة إلى أنه «شرح أيضا مسوّدة قرار اللجنة المركزية للحزب الشيوعي الصيني بشأن مواصلة تعميق الإصلاح بصورة شاملة والمضي قدما في التحدّث الصيني».

ولم تقدّم بكين الكثير من المعلومات حول المواضيع التي قد تطرح للمناقشة.

وقال شي إن الحزب يخطط لـ»إصلاحات كبرى».

ويأمل المحلّلون في أن تنتج هذه التعهدات الدعم الذي يحتاج إليه الاقتصاد بشدة.

وقال هاري ميرفي كروز وسارة تان، الخبيران الاقتصاديان في وكالة «موديز أناليتكس»، في مذكرة إن «الاجتماع الذي يستمر أربعة أيام لأعلى هيئة حاكمة في البلاد تأخّر» إذ كان من المقرر أن يعقد في الخريف.

وأضافا أنهما يعتقدان أن القيادة الشيوعية لن تقرر «على الأرجح» إجراء إصلاحات جذرية وستعتمد بدلا من ذلك «تعديلات» لتطوير قطاع التكنولوجيا الفائقة أو ستعلن «بعض إجراءات الدعم لقطاع العقارات».

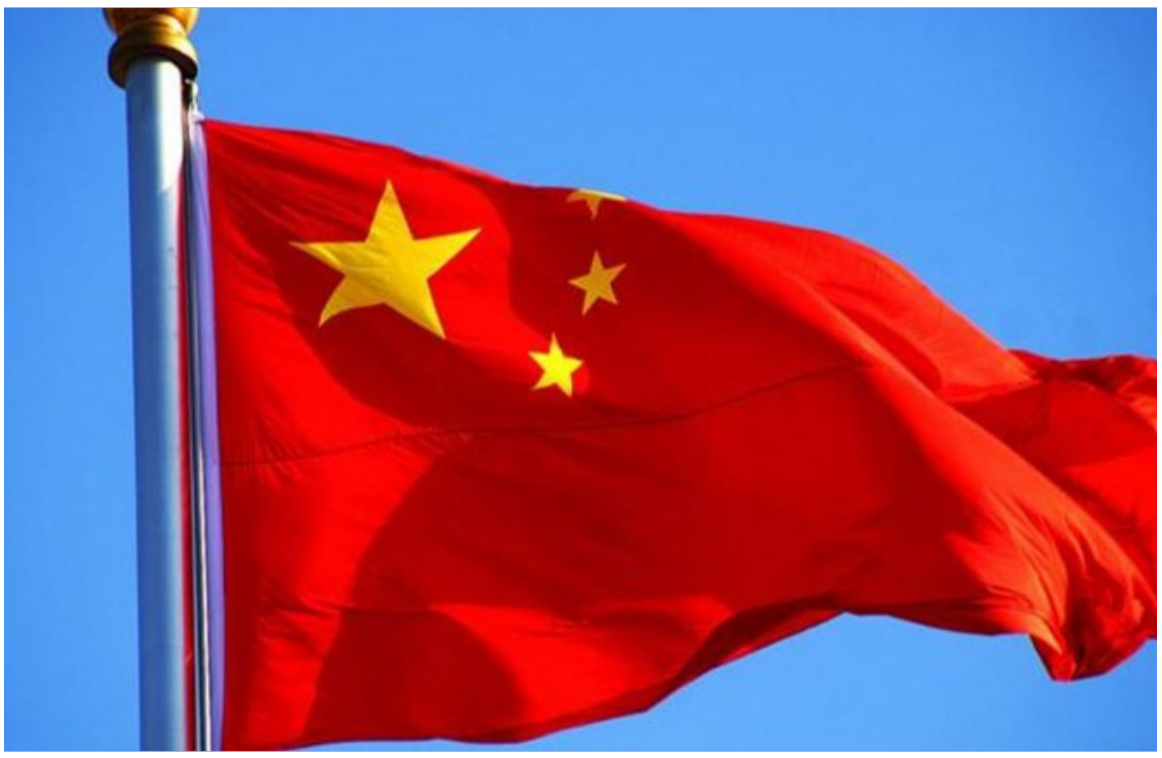

إصلاح غير متوقّع

من جهته، أوضح تينغ لو، كبير الاقتصاديين الصينيين في مجموعة نومورا، أن الاجتماع «يهدف إلى مناقشة أفكار مهمة وطويلة الأجل وإصلاحات هيكلية بدلا من إجراء تعديلات سياسية قصيرة الأجل».

وكان هذا اللقاء العام في السابق تمثّل مناسبة للقيادة العليا للحزب لكشف التحولات الكبرى في السياسة الاقتصادية.

في العام 1978، استخدم الرئيس الصيني وقتها دينغشياوبينغ الاجتماع لإعلان إصلاحات السوق التي أدت إلى وضع الصين على مسار النمو الاقتصادي الهائل.

وعقب الاجتماع الذي عقد خلف أبواب مغلقة عام 2013، تعهدت القيادة إعطاء السوق الحرة دورا «حاسما» في تخصيص الموارد، بالإضافة إلى تغييرات شاملة في السياسة الاقتصادية والاجتماعية.

من جهة أخرى، ساهمت حالة عدم اليقين الاقتصادي التي تخيّم على البلاد في تغذية حلقة مفرغة أدت إلى إبقاء الاستهلاك منخفضا.

ومن بين القضايا الأكثر إلحاحا التي تواجه الاقتصاد الصيني قطاع العقارات الذي بقي لمدة طويلة محركا رئيسيا للنمو لكنه الآن غارق في الديون، مع مواجهة الكثير من الشركات الكبرى التصفية.

وحاولت السلطات في الأشهر الأخيرة تخفيف الضغط على المطوّرين واستعادة الثقة، خصوصا من خلال تشجيع الحكومات المحلية على شراء منازل غير مباعة.

ويقول محلّلون إن ثمة حاجة إلى القيام بالمزيد لتحقيق انتعاش كامل، مع عدم تمكّن الاقتصاد من الانتعاش بعد أكثر من 18 شهرا على رفع القيود المرتبطة بمكافحة كوفيد19-.

ق - إ

استهلاك قياسي للطاقة في العالم للعام الثاني على التوالي..

وصل استهلاك الطاقة العالمي إلى رقم قياسي جديد للعام الثاني على التوالي قدره 620 إكساغول لعام 2023، ارتفاعًا من 607 إكساغول في 2022.

وتوضح الإحصائية التالية، مصادر الطاقة المستخدمة عالميًا في عام 2023، بالاستناد لوحدة قياس الطاقة الإكساغول (EJ)، ونقلاً عن بيانات مأخوذة من المراجعة الإحصائية للطاقة العالمية لعام 2024 التي أجراها معهد الطاقة في لندن، والتي صدرت في جوان 2024.

ونقل موقع «فاشيوالكابيتاليست» نتائج الإحصائية، التي كشف عن أنه وعلى الرغم من الجهود المبذولة لإزالة الكربون، لا يزال الوقود الأحفوري يمثل أكثر من 80% من مصادر الطاقة العالمية في عام 2023.

وفي الصدارة، جاء الفحم، الذي كان بحسب الإحصائية مصدراً لـ32% من إجمالي الطاقة المستهلكة في العالم في العام الماضي، بإجمالي استهلاك 196 إكساغول.

وفي المركز الثاني، جاء الغاز الطبيعي، الذي كان بحسب الإحصائية مصدراً لـ26% من إجمالي الطاقة المستهلكة في العالم في العام الماضي، بإجمالي استهلاك 164 إكساغول. وفي المركز الثالث، جاء النفط، الذي كان بحسب الإحصائية مصدرا لـ23% من إجمالي الطاقة المستهلكة في العالم في العام الماضي، بإجمالي استهلاك 144 إكساغول. وفي المركز الرابع، جاءت مصادر الطاقة المتجددة، التي كانت بحسب الإحصائية مصدرا لـ8% من إجمالي الطاقة المستهلكة في العالم في العام الماضي، بإجمالي استهلاك 51 إكساغول. وفي المركز الخامس، جاءت الطاقة الكهرومائية، التي كانت بحسب الإحصائية مصدرا لـ6% من إجمالي الطاقة المستهلكة في العالم في العام الماضي، بإجمالي استهلاك 40 إكساغول.

وفي المركز السادس، جاءت الطاقة النووية، التي كانت بحسب الإحصائية مصدراً لـ4% من إجمالي الطاقة المستهلكة في العالم في العام الماضي، بإجمالي استهلاك 25 إكساغول.

وتظل الصين أكبر مستهلك للفحم، إذ تمثل 56% من إجمالي الاستهلاك العالمي، ومع ذلك، في عام 2023، تجاوز استهلاك الهند من الفحم إجمالي استهلاك أوروبا وأمريكا الشمالية معًا لأول مرة.

في حين بلغت حصة الطاقة المتجددة من إجمالي استهلاك الطاقة 14.6%، بزيادة قدرها 0.4% عن العام السابق، وتشكل هذه الطاقة، إلى جانب الطاقة النووية، ما يقرب من 19% من إجمالي استهلاك الطاقة عالمياً.

ق - إ

اكتشاف نفطي ضخم في الكويت باحتياطات تتجاوز 3 مليارات برميل

أعلنت مؤسسة البترول الكويتية، عن كشف نفطي ضخم في حقل النوخذة شرقي جزيرة فيلكا الكويتية، باحتياطي نفطي يقدر بنحو 3.2 مليار برميل من المكافئ النفطي.

وقال الرئيس التنفيذي للمؤسسة الشيخ نواف سعود ناصر الصباح في مقطع مصور على "إكس" إن احتياطيات الاكتشاف الجديد تعادل إجمالي إنتاج البلاد في ثلاث سنوات.

وأضاف "سيفتح الاكتشاف الضخم مجالا واسعا في الجرف القاري الكويتي بالإضافة إلى عملنا المستمر في حقل الدرة، حيث تقوم الشركة الكويتية لنفط الخليج باستكمال الدراسات الهندسية والعمل على تجهيز البنية التحتية للحقل".

وسبق أن طالبت إيران بحصة في حقل الدرة الذي تقدر احتياطياته المؤكدة بنحو 20 تريليون قدم مكعبة، ووصفت الاتفاق الكويتي السعودي لتطويره والمبرم في عام 2022 بأنه "غير قانوني".

وأعلنت شركة نفط الكويت في بيان أن الاكتشاف يمثل "كميات تجارية ضخمة" من النفط الخفيف والغاز المصاحب، مؤكدة أنه يمثل نقطة تحول مهمة في جهودها المستمرة لاستكشاف المحروقات في المنطقة البحرية الكويتية.

وقالت الشركة إن المساحة الأولية المقدرة للحقل تقارب 96 كيلومترا مربعا.

وأوضحت أن الإنتاج اليومي من البئر "نوخذة – 1" من طبقة المناقيش الجيولوجية يصل إلى نحو 2800 برميل من النفط الخفيف وسبعة ملايين متر مكعب من الغاز المصاحب.

وأفادت بأن التقديرات الأولية لمخزون المحروقات الموجودة في الطبقة تقدر بحوالي 2.1 مليار برميل من النفط الخفيف و5.1 تريليون قدم مكعبة قياسية من الغاز، وبما يعادل 3.2 مليار برميل من المكافئ النفطي.

ولفتت إلى أن هذه البيانات أولية، مع وجود احتمالات كبيرة لزيادة كمية مخزون الموارد الهيدروكربونية في طبقات ومكامن مختلفة بالحقل البحري المكتشف. وأكد الشيخ نواف الصباح أن الأرباح الصافية لمؤسسة البترول الكويتية الحكومية زادت عن 1.45 مليار دينار في السنة المالية المنتهية في 31 مارس الماضي.

ق - إ

الجامعة الصيفية لإطارات البوليساريو

إبراز مكانة الثورة الجزائرية كمصدر إلهام للشعب الصحراوي و لمقاومت

كانت فعاليات الجامعة الصيفية لإطارات جبهة البوليساريو والدولة الصحراوية يوم الإثنين ببومرداس، مناسبة ألقيت فيها محاضرات أبرزت مكانة الثورة الجزائرية كمصدر إلهام للشعوب التواقة للتحرر من بينها الشعب الصحراوي الذي يواصل نضاله من أجل تقرير مصيره وإستعادة السيادة الكاملة على أراضيه.

وتضمن اليوم الثاني من التظاهرة محورا تحت عنوان «نماذج في التحدي والصمود من كفاح الشعوب والاستقلال», ألقيت في إطاره محاضرتان تحت عنوان «دروس مستخلصة من ثورة الجزائر المجيدة -1830 1962» و «انتفاضة الاستقلال في الصحراء الغربية (واقع وتحديات)», على التوالي.

وخلال محاضرة ألقاها عضو اللجنة الوطنية الجزائرية للتضامن مع الشعب الصحراوي, الدكتور صويلح بوجمعة, بعنوان «الثورة الجزائرية : دروس واستنتاجات», أكد على أن «تجارب الثورة الجزائرية عديدة وناجحة وإخواننا في الصحراء الغربية آخذوا منها الكثير», مبينا أن الطريق التي يسير عليها الشعب الصحراوي نهايتها الحتمية النصر, لأنه ملتف حول ممثله الشرعي «جبهة البوليساريو» التي تستلهم العبر من كل الثورات في العالم التي ناضلت ضد القمع و الاستعمار.

كما أكد على أن القضية الصحراوية هي قضية القارة الإفريقية لكونها آخر مستعمرة في إفريقيا, مطالبا ب «المزيد من مراكز الدعاية للقضية ودعمها بكل الوسائل مع ضرورة بذل جهد أكبر من أجل كسب تأييد المزيد من دول العالم».

وتحت عنوان «انتفاضة الاستقلال في الصحراء الغربية (واقع وتحديات)», تناول الناشط الصحراوي, حسان أميليد, في محاضرته, مجريات المقاومة السلمية في الأرض الصحراوية المحتلة التي أوضح أنها «حققت مكاسب مهمة منها فضح السياسات القمعية لدولة الاحتلال المغربي».

وركز الناشط الصحراوي على دور وأهمية الوقفات السلمية للجماهير الصحراوية في الأراضي المحتلة من أجل المطالبة بحق الشعب الصحراوي في تقرير المصير والاستقلال, والمطالبة بإطلاق سراح كافة المعتقلين السياسيين الصحراويين وتوسيع صلاحيات بعثة «المينورسو» لتشمل مراقبة حقوق الإنسان في الصحراء الغربية, إضافة إلى الوقف النهب الممنهج للثروات الطبيعية للإقليم.

و خُصص يوم الثلاثاء, طبقا لجدول أعمال فعاليات الجامعة الصيفية, لمحور يحمل عنوان «معاينات وقراءات في الوضع الدولي الراهن» يشمل محاضرات حول التغيرات الدولية والاقليمية والتطورات الاخيرة في الساحل والصحراء وتأثيرها على المنطقة, الى جانب محاضرة حول «التحولات العربية وتداعياتها على القضيتين الصحراوية والفلسطينية».

و كانت أشغال الطبعة ال12 للجامعة الصيفية لاطارات جبهة البوليساريو والدولة الصحراوية انطلقت الاحد الماضي, بكلية الحقوق والعلوم السياسية لجامعة بومرداس, بحضور السيد حمة سلامة, رئيس المجلس الوطني الصحراوي (البرلمان), ممثلا للرئيس الصحراوي, السيد ابراهيم غالي, و بمشاركة حوالي 400 إطار يمثلون مختلف المؤسسات الوطنية وهيئات الجمهورية الصحراوية.

ق - د

غضب عارم بالمغرب و مطالب بفتح تحقيق بعد رفض تكريم طالبة بسبب ارتدائها الكوفية الفلسطينية

أثار رفض عميد كلية بجامعة مغربية, تكريم طالبة متفوقة, بسبب إرتدائها الكوفية الفلسطينية, غضبا عارما, لدى الأساتذة و الطلبة و السياسيين و الحقوقيين, و كذا عند رواد مواقع التواصل الإجتماعي, وسط مطالب جدية بضرورة فتح تحقيق في الحادثة, وإتخاذ الإجراءات اللازمة, لضمان عدم تكرار ما وقع مستقبلا.

وكان عميد كلية العلوم «ابن مسيك» بالدار البيضاء, قد رفض السبت الماضي, تكريم طالبة متفوقة بالمدرسة العليا للتكنولوجيا التابعة لجامعة الحسن الثاني بمدينة الدار البيضاء, بسبب ارتدائها الكوفية الفلسطينية, بدعوى أنها « تمارس السياسة», وبعد فشله في دفعها إلى نزعها, انسحب من الحفل, بعد موجة من الاستهجان والاستياء في صفوف الحاضرين. و خوفا من تفاقم الوضع, قام مدير المدرسة, بتسليم الطالبة شهادة التخرج و تكريمها.

وفي أول رد فعل على الحادث,

قال مكتب الفرع المحلي للنقابة الوطنية للتعليم العالي والبحث العلمي بالمدرسة العليا للتكنولوجيا بالدار البيضاء, إن ما وقع «تصرف غير مسؤول داخل فضاء أكاديمي يفترض أن تسود فيه حرية التعبير عن الرأي», وصفا ما قام به عميد الكلية بأنه «شاذ وأرعن».

كما استنكر طلاب المدرسة العليا للتكنولوجيا بالدار البيضاء, في بيان لهم, ما وقع بمؤسستهم, من قبل العميد الذي حضر كضيف شرف, مؤكدين أن ما حدث «موقف مؤسف وغير مقبول» و»إهانة للقيم الأكاديمية والإنسانية التي تقوم عليها المؤسسات التعليمية». وطالبوا بفتح تحقيق في الواقعة لضمان عدم تكرار مثل هذه التصرفات في المستقبل.

وأدان مناهضو التطبيع بالمغرب, هذه الواقعة, معتبرين ما حدث «عملا مشينا وتصرفا غير مقبول من رمز علمي المفروض فيه احترام اختيارات الطلاب باعتبارهم شريحة واعية ومسؤولة», مثل ما أكده عضو الهيئة المغربية لنصرة قضايا الأمة, محمد الرياحي, الذي وصف الواقعة ب «فضيحة بكل المقاييس», لأنه تم ارتكابها بالحرم الجامعي.

و في منشور له على « الفايسوك», قال الكاتب المغربي و القيادي في «جماعة العدل والإحسان», فؤاد هراجة: «ما هذا الانحطاط الذي وصلنا إليه؟ و أي درجة من التصهين هذه التي وصلنا إليها», مؤكدا أنه «إن كان للتطبيع من حسنات فحسنته الوحيدة أنه كشف لنا الصهاينة المنافقين الذين يعيشون بيننا».

و هو ما ذهبت إليه الصحفية المغربية هاجر الريسوني, التي كتبت على صفحتها الرسمية على «فايسبوك»: «مخجل ما وصلنا إليه من تصهين».

و توالت في الآونة الأخيرة, مبادرات يقودها طلاب وأساتذة مغاربة تطالب بفض علاقات جامعاتهم مع جامعات الاحتلال, كان آخرها توجيه ما يقارب 1300 طالبة وطالب وخريجة وخريج من جامعة محمد السادس متعددة التخصصات التقنية, رسالة إلى الإدارة تطالب بقطع العلاقات بين جامعتهم وشركائها الصهاينة.

ق - د

احتياطي تونس من النقد الأجنبي يغطي 111 يوم من الاستيراد

قال البنك المركزي التونسي في بيان يوم الاثنين إن احتياطي العملة الصعبة في البلاد إلى غاية 12 يوليو الجاري بلغ 24505.9 مليون دينار.

وأفاد المركزي التونسي في مذكرة المؤشرات المالية والنقدية الصادرة يوم الاثنين 15 يوليو، بأن احتياطي العملة الصعبة يعادل 111 يوم توريد.

وذكر أن الأوراق النقدية والمسكوكات المتداولة بلغت في 11 يوليو الجاري 22030 مليون دينار.

وأشار البنك إلى أن مجموع المعاملات بين المصارف في السوق النقدية بلغ يوم الجمعة 12 يوليو حوالي 1998.7 مليون دينار مقابل 1202.0 مليون دينار قبل سنة مما يعني تسجيل زيادة بقيمة 796.7 مليون دينار. وأوضحت المذكرة أن ضخ السيولة في السوق النقدية من قبل مؤسسة الإصدار قد عرف نقصا ملحوظا حيث ناهزت قيمته 14406.9 مليون دينار بتراجع قيمته 1982.6 مليون دينار عن العام 2023، في حين بلغ قائم عمليات السوق المفتوحة 8311.9 مليون دينار. وشهدت السوق النقدية التونسية هذا العام بشكل خاص، تطورات وديناميكية مهمة مدعومة أساسا باستقرار الظرف الاقتصادي وتطور آليات إدارة المخاطر لمراقبة المنظومة البنكية والمالية.

ق - د

ليبيا.. رفض الميزانية لمخالفتها التشريعات الدستورية

انتهت جلسة المجلس الأعلى للدولة في ليبيا، يوم الاثنين، برفض الميزانية المقررة من مجلس النواب الليبي لمخالفتها التشريعات الدستورية الليبية.

وناقش المجلس قرار مجلس النواب الليبي باعتماد ميزانية الدولة الليبية التي بلغت 180 مليار دينار.

وقال مراسل RT في ليبيا إن رئاسة وأعضاء المجلس الأعلى للدولة الليبي أعربوا عن اعتراضهم على اعتماد الميزانية من قبل مجلس النواب الليبي لسببين رئيسيين: الأول، أن الميزانية مرتفعة جدا وستؤدي إلى تضخم في السوق الليبي، والثاني، أن اعتماد الميزانية يجب أن يتم بالتشاور مع المجلس الأعلى للدولة الليبي وفقا للاتفاق السياسي.

وأضاف المراسل أنه من المتوقع أن يصعد المجلس الأعلى للدولة من موقفه بتعليق مشاركته في اللقاء الثلاثي المزمع عقده في القاهرة، والذي سيجمع بين رئيسي مجلس النواب الليبي عقيلة صالح، ومجلس الدولة محمد تكالة، ورئيس المجلس الرئاسي محمد المنفي، بهدف الوصول إلى اتفاق ينهي الأزمة الليبية.

وأفاد المراسل أن مجلس النواب الليبي قد اعتمد ميزانية الدولة الليبية لعام 2024 بقيمة 180 مليار دينار ليبي، وهي قيمة أثارت اعتراض خبراء اقتصاديين بسبب مخاوفهم من تأثيرها على التضخم في السوق الليبي.

ق - د

حبس مدير شركة غدامس للطيران بتهمة تسهيل الهجرة غير الشرعية للولايات المتحدة عبر نيكاراغوا

أمر رئيس النيابة بمكتب النائب العام في طرابلس الليبية بحبس المدير التجاري لشركة غدامس للطيران على خلفية اتهامات بتسهيل نشاطات تهدد أمن وسلامة البلاد.

وفي خطوة مؤكدة على التصدي لانتهاكات القوانين الوطنية والدولية، ووفقا للتحقيقات، اكتشف أن «شركة غدامس للطيران قامت بتنظيم رحلات جوية تحمل مئات الأشخاص من بلدان شرق آسيا إلى الولايات المتحدة، مستغلة ثغرة قانونية تتعلق بمرور هؤلاء الركاب عبر نيكاراغوا بدون الامتثال للقوانين الهجرية النافذة في ليبيا». وتجاوزت الشركة أيضا البروتوكولات الدولية المعترف بها، بما في ذلك بروتوكول مكافحة تهريب المهاجرين، مما يعتبر خرقا صريحا لالتزاماتها الدولية.

وألحقت هذه الأنشطة الضارة أضرارا كبيرة بمصالح الدولة الليبية، حيث تعرضت البلاد لمخاطر قانونية ودبلوماسية جسيمة، ما دفع بالسلطات القضائية لاتخاذ إجراءات حازمة لمواجهة هذه الظاهرة المتفاقمة.

وتم تنظيم الرحلات الجوية بدون الحصول على الموافقات اللازمة من السلطات الليبية المختصة، ما يعكس عدم الالتزام بالإجراءات الأمنية والهجرية المطلوبة، مما يعزز من حدة التهديدات التي تواجهها ليبيا في مجال الأمن القومي والمجتمع الدولي. يذكر، أن هذا القرار يأتي في سياق جهود الحكومة الليبية لمحاربة تهريب المهاجرين والتعاون مع الدول الشريكة والمنظمات الدولية لضمان تطبيق القوانين وحماية مصالح البلاد.

ق - د

الملف على مستوى مؤسسة سونلغاز بعلي منجلي

ربط شبكات الغاز بدوار صلاص و قرية المعمرة بعين عبيد قريبا

قسنطينة : صبرينة بن خريف

عين الجزائر - كشفت مصالح وزارة الداخلية والجماعات المحلية أنه ومتابعة لانشغالات المواطنين الواردة عبر وسائل الإعلام ومواقع التواصل الاجتماعي تم رصد مجموعة من الانشغالات خاصة بسكان بلدية عين عبيد وبعد مراجعة المصالح المختصة تم تقديم توضيحات بهذا الشأن.

بالنسبة لمطالبة سكان «ضيعة دوار صلاص» بربط سكناتهم بشبكة الغاز الطبيعي: قنوات الصرف الصحي أكدت المصالح ذاتها انها منجزة ونفس الأمر بالنسبة للمعبر المائي.

أما بخصوص الربط بشبكة الغاز الطبيعي، كشفت ذات الجهات أنه تم وضع الملف على مستوى مصالح سونلغاز «علي منجلي»، وقد تمت الدراسة وتحيين الكشف الكمي والتقديري بمبلغ 6.824.777.25 دج.

وفيما يتعلق مطالبة سكان قرية «معمرة» 20 أوت 1955 بربط سكناتهم بشبكة الغاز الطبيعي، تعبيد الطريق وكذا توفير الأمن ذكرت المصالح ذاتها ان عملية انجاز قنوات الصرف الصحي مسجلة على مستوى مديرية الموارد المائية.

كما تم وضع ملف توفير الغاز الطبيعي لسكان المنطقة على مستوى مصالح سونلغاز «علي منجلي»، في انتظار تحيين الكشف الكمي والتقديري.

أما بالنسبة للجانب الأمني كشفت المصالح ذاتها أنه تم إيعاز المصالح الأمنية المختصة على توفير الأمن بما يحفظ أمن وسلامة المواطنين وممتلكاتهم.

وفيما يتعلق بمطالبة سكان قرية زهانة (200 بناء ريفي) ربط المنطقة بشبكتي الكهرباء والغاز الطبيعي ذكرت ذات المصالح أنه تم انجاز قنوات الصرف الصحي لـ 40 مسكن في انتظار انجاز باقي القنوات والعملية مسجلة على مستوى مديرية الموارد المائية.

كما تم وضع ملف ربط المنطقة بشبكتي الكهرباء والغاز على مستوى مصالح سونلغاز «علي منجلي «وقد تم تحيين الكشف الكمي والتقديري بمبلغ 3.697.752.07 دج.

جيجل : تنظيم يوم دراسي حول تسيير واستغلال الغابات على ضوء القانون 23_12

جيجل : نصرالدين دربال

عين الجزائر - احتضنت أمس، قاعة المحاضرات للحي الإداري بجيجل فعاليات اليوم الدراسي بعنوان « تسيير و إستغلال الغابات على ضوء القانون -23 12 المؤرخ في 23 ديسمبر 2023 المتعلق بالغابات و الثروات الغابية»، المنظم من طرف محافظة الغابات، بمشاركة عديد الشركاء.

وأشرف على فعاليات هذ اللقاء ،الذي شاركت فيه عدة قطاعات متمثلة في كل من قطاعات أملاك الدولة، السياحة و الصناعة التقليدية، الإدارة المحلية، المجموعة الاقليمية للدرك الوطني، مجلس قضاء جيجل، جامعة جيجل، الحظيرة الوطنية تازة و المحطة الجهوية للأبحاث الغابية المفتش العام للولاية ممثلا عن والي الولاية .

ويأتي هذا اليوم تكملة لسلسلة الأيام الدراسية التي دأبت على تنظيمها مصالح الولاية بصفة دورية تحت اشراف المسؤول التنفيذي الأول بهدف تبسيط و توضيح الرؤى والمفاهيم حول مختلف التنظيمات الجديدة التي تخص الإدارة و المواطن.

وشهد الملتقى تقديم عدة مداخلات من طرف الشركاء المتدخلين، أبرزها مداخلة حول «سبل التسيير التشاركي للغابات في إطار القانون 21 23-» من تقديم مصالح محافظة الغابات،ومداخلة مدير أملاك الدولة حول «إدارة الملك العمومي الغابي على ضوء القانون 23-21 «،اضافة إلى تقديم مداخلة من طرف مديرة الحظيرة الوطنية لتازة حول» المحميات الطبيعية في إطار القانون 23-21 مثال الحظيرة الوطنية لتازة».

وفي سياق ذي صلة، وضح ممثل المحطة الجهوية للأبحاث الغابية في عرضه دور المعهد الوطني للأبحاث الغابية وفق القانون 23-21» ،فيما أبرز ممثل جامعة محمد الصديق بن يحي في مداخلته تثمين و تنمية المنتوجات الغابية غير الخشبية على ضوء القانون -21 23»،كما أشار مدير السياحة و الصناعة التقليدية في عرضه إلى «واقع الأنشطة السياحية و الحرفية الغابية و آفاقها في ظل القانون 23-21».

وعرف اللقاء تقديم عرض من طرف ممثل مصالح مديرية الإدارة المحلية حول دور الجماعات المحلية في حماية الملك العمومي الغابي» ،أما مداخلة وكيل الجمهورية لدى محكمة الميلية فقد خصصها لموضوع مهم تحت عنوان « المواجهة التشريعية لجرائم التعدي على الأملاك الغابية الوطنية على ضوء قانون العقوبات المعدل و المتمم و القانون رقم 23-21،ليختتم اللقاء بفتح باب المناقشة أمام الحضور لتقديم ملاحظاتهم واسئلتهم حول الموضوع مع تقديم مختلف التوضيحات بشأنها من طرف مؤطري اليوم الدراسي.

نصرالدين دربال

سطيف : وفرة في السمك و عزوف عن شرائه

سطيف : نورالدين بوطغان

عين الجزائر - تشهد اسواق مدينة سطيف وما جاورها، خلال الايام الاخيرة التي تعرف ارتفاعا قياسيا في درجات الحرارة، وفرة كبيرة في سمك السردين المعروف بسمك/ لاتشا الحجم كثير الاشواك، وباسعار منخفضة بين 300 الى 350 دج للكيلوغرام، وسط عزوف واضح عن شرائه من قبل المواطنين بسبب التخوف من صلاحيته في هذه الاجواء الحارة، خاصة وان اغلب الباعة لا تتوفر لديهم شروط التبريد اللازمة لبيع الاسماك في مثل هذه الاجواء.

من جهة اخرى، تتواصل اسعار البطاطا في ارتفاعها بتخطيها 95 دج للكيلوغرام، وحسب الباعة، فان ارتفاع الاسعار يعود الى الطلب المتزايد عليها من قبل مختلف المطاعم في هذه الاجواء الصيفية التي تتميز بكثرة الزوار وكثرة اللجوء الى المطاعم ومحلات الاكل الخفيف والسريع.

وتعرف اسعار البيض انخفاضا محسوسا، حيث تعرض صفيحة من 30 وحدة بين 350 الى 400 دج، وسط اقبال كبير عليها لما توفره من بروتين في غياب البروتينات الحيوانية الاخرى من اللحوم لارتفاع اسعارها، وان شهد سعر الدجاج استقرارا ملحوظا، منذ عدة ايام، بين 350 الى 370 دج للكيلوغرام، لكن ضعف القدرة الشرائية للمواطنين الذين تنتظرهم مصاريف كثيرة خلال الصيف جعل الاقبال عليه متواضعا.

... متفرقات ...

سطيف ..انقاذ شاب بعد سقوط خطير من شلالات البارد

عين الجزائر - تدخلت فرق الحماية المدنية لوحدة عموشة ،شمال ولاية سطيف،مدعومة بالفرقة المختصة في مجال الإنقاذ في الأماكن الوعرة للحماية المدنية سطيف ،اول أمس، على الساعة 19و03د لحادث سقوط خطير لشاب على حافة صخرية لحوض مائي في أعالي شلالات واد البارد في أقصى شمال سطيف، تعرض على إثرها لإصابات في الرأس والظهر، نظرا للطبيعة الجبلية للمنطقة وانعدام المسالك.

استمرت العملية إلى فجر أمس على الساعة 03و30د، والتي كللت بإنقاذه والذي يبلغ من العمر 20 سنة، أين تم إسعافه وإبعاده من مكان الخطر وتحويله على متن سيارة إسعاف،تحت إشراف طبيب الحماية المدنية إلى إستعجالات العيادة الصحية عموشة تحت إشراف رئيس وحدة عموشة ورئيس الفرقة المتخصصة وبحضور رئيس البلدية ومصالح الدرك الوطني.

نورالدين بوطغان

ميلة .. تنصيب الدكتور حمزة داودي مديرا لجامعة للتكوين المتواصل

عين الجزائر - تم نهار امس تنصيب الدكتور حمزة داودي مديرا لمركز جامعة للتكوين المتواصل على مستوى المركز الجامعي عبد الحفيظ بوالصوف؛ خلفا للدكتور بوركوة حيث أشرف البروفيسور عميروش بوشلاغم رفقة المدير الجهوي لجامعات التكوين المتواصل لناحية الشرق؛ البروفيسور شقرة علي على حفل التنصيب بحضور إطارات المركز الجامعي، وممثلين عن جامعة التكوين المتواصل بميلة

وفي كلمته التي ألقاها بالمناسبة أكد مدير المركز الجامعي على الجهود التي قدمها الدكتور عبد المالك بوركوة منذ توليه رئاسة جامعة التكوين المتواصل، متمنيا له النجاح في مساره العلمي والعملي، كما أكد على ضرورة مواصلة العمل الدؤوب وضرورة تحسين جودة التكوين بناء على توصيات الوزارة الوصية، وهي المسؤولية التي تقع على عاتق المدير الجديد لجامعة التكوين المتواصل الدكتور حمزة داودي ،متمنيا له التوفيق في مهامه الجديدة.

محمد بوسبتة

..وندوة حول يوم عاشوراء بمقر الإذاعة المحلية

عين الجزائر - احتضنت، نهار أمس الاول قاعة النشاطات يوسف مراكشي بمقر اذاعة الجزائر بميلة ندوة حول يوم عاشوراء و مكانتها الروحية في ديننا الاسلامي الحنيف. الندوة حضرها الأمين الوطني لجمعية أقرأ السيد حسين خليد من تنظيم المكتب الولائي للجمعية الجزائرية لمحو الأمية اقرأ، بالتنسيق مع إذاعة الجزائر من ميلة .

و تم بالمناسبة تكريم المتحررات من الأمية دفعة 2024. و التي شملت العديد من الامهات و السيدات المجتهدات اللائي تمكن من التعلم و تحدي الأمية بفضل الارادة و والصبر .

و نوه الحضور بالمجهودات التي تبذلها جمعية اقرأ لمحو الأمية بولاية ميلة في مجال تعليم الكبار و تحسين المستوى التعليمي بالولاية

محمد بوسبتة

لتدارك العجز المسجل في توزيع الكهرباء بالولاية

ولاية المسيلة تستفيد من 235 مليار سنتيم لتنفيذ 171 مشروعا عبر عدد من بلديات الولاية

المسيلة : عبد الحليم بلال

عين الجزائر - استفادت ولاية المسيلة من برنامج استعجالي لتحسين نوعية الخدمة في مجال الكهرباء ولتدارك العجز المسجل في شبكة التوزيع والمتعلق أساسا بالانقطاعات المتكررة للتيار الكهربائي الذي تشهده عدد من بلديات الولاية.

وحسب بيان لمصالح الولاية فان السلطات المركزية قد خصصت مبلغ مالي يقدر ب 235 مليار سنتيم موزعة على 171 مشروعا، وحسب ذات البيان فان المشاريع ستخصص لإنجاز 06 منطلقات كهربائية للتوتر العالي 30 ألف كيلو فولط بإجمالي شبكة 180 كلم والتي ستساهم حسب ذات البيان في تحسين أداء الشبكة والحد من الانقطاعات المتكررة للتيار الكهربائي على مستوى بلديات أمسيف ، سيدي عامر ، بن سرور ،المعاريف ،جبل أمساعد وأولاد منصور ، كما سيتضمن البرنامج انجاز 57 محول كهربائي هوائي وارضي بطول اجمالي شبكة 68 كلم بغلاف مالي قدره 50 مليار سنتيم ، كما سيتم انجاز 15 منطلق للتوتر المنخفض بطول شبكة 3.1 كلم بغلاف مالي يقدر ب1.3 مليار سنتيم ، وتجديد 38 كلم من شبكة التوتر المرتفع 30 ألف كيلو فولط بغلاف مالي يقدر ب22 مليار سنتيم بالإضافة الى تجديد 127 كلم من شبكة التوتر المنخفض بغلاف مالي يقدر ب5.1 مليار سنتيم ، وأكدت مصالح الولاية أنها لن تدخر أي جهد لضمان تقديم مختلف الخدمات العمومية من خلال المتابعة المستمرة والدائمة لمختلف الانشغالات المقدمة قصد إيجاد الحلول الكفيلة بها ، هذه المجهودات ثمنها المختصين والمواطنين ويرون أنها غير كافية ولن تفي بالغرض المطلوب لان الولاية 28 تمتلك مساحة شاسعة وواسعة وشهدت نموا ديمغرافيا وتوسعا عمرانيا مذهلا يتطلب المزيد من المبالغ المالية والمشاريع الخاصة بالكهرباء وان المبلغ المعلن عنه لن يفي بالغرض المطلوب باعتباره مبلغ زهيد والولاية في حاجة الى مبالغ مالية إضافية كبيرة لتنفيذ مختلف البرامج التي تحل المشاكل الحالية على المدى الطويل في مجال تحسين التموين بالكهرباء لمختلف بلديات الولاية.

أم البواقي: إنقاذ 265 من صغار طيور النحام الوردي المتضررة بسبب العطش

تم بولاية أم البواقي إنقاذ 265 من صغار طيور النحام الوردي المهاجرة, بعد تضررها بسبب العطش وجفاف منطقة "شط تنسيلت" بإقليم بلديتي سوق نعمان و أولاد زواي.

وأوضحت محافظة الغابات بالولاية على لسان المكلف بالإعلام عبد الرؤوف عمر, أنه تم نقل صغار طيور النحام الوردي المتضررة من العطش بعد جفاف "شط تنسيلت" , وبسبب موجة الحر , إلى أحد المستنقعات بمنطقة "المهايدية" ببلدية عين مليلة.

وأضاف المتحدث أن صغار طيور النحام الوردي المتضررة قد تم نقلها من قبل نشطاء بيئيين و سكان قرية "السباخ" المجاورة ل "شط تنسيلت", و بالتعاون مع أعوان الغابات.

وذكر في سياق ذي صلة أن منطقة "شط تنسيلت" قد استقطبت خلال السنة الجارية (2024) عددا معتبرا من طيور النحام الوردي المهاجرة, نظرا لامتلائها بالمياه, و هو ما شكل بيئة مناسبة لاستقرار هذا النوع من الطيور بالمنطقة و تعشيشها بها مردفا أن صغار هذا الصنف من الطيور التي لم تبلغ بعد مرحلة الطيران ولم تتحمل العطش الشديد بقت حبيسة هذه الظروف نتيجة ارتفاع درجات الحرارة, و جفاف المنطقة -حسب ذات المتحدث-.

وأشار المكلف بالإعلام بمحافظة الغابات أن عملية مراقبة "شط تنسيلت" متواصلة لإنقاذ ما تبقى من صغار طيور النحام الوردي و نقلها إلى مناطق أخرى من أجل حمايتها من العطش.

ق.م

برج بوعريريج..بلدية المهير تستفيد من عدة مشاريع تنموية

عين الجزائر - استفادت بلدية المهير الواقعة غرب ولاية برج بوعريريج مؤخرا من مشاريع مست عدة قطاعات النشاط, حسب حسين مخالفيه رئيس المجلس الشعبي البلدي لذات الجماعة المحلية. و أوضح ذات المصدر أن انجاز هذه المشاريع تطلب رصد غلاف مالي يقارب 100 مليون ومست تسجيل عملية لتوسعة الطريق الوطني رقم 5 وتهيئة الأرصفة المحاذية له على امتداد المهير مركز إلى حي حراش المشتة .

وتم فضلا عما أشير إليه تسجيل مشاريع تتعلق بالتهيئة الحضرية لعديد الأحياء بالمهير من بينها حي الثانوية ومنطقة أولاد بلمزيتي و حي مطلع الشمس الذي كان يمثل نقطة سوداء إلى جانب الشروع في عملية متعلقة بتوسيع شبكات التطهير بذات الحي وبقريتي الملز والسلاطنة التي تعد ثاني تجمع سكاني من حيث الكثافة السكانية .

وأفاد ذات المنتخب أن شبكة الطرقات بالبلدية قد تدعمت بتسجيل عديد العمليات على غرار مشروع انجاز الطريق الرابط بين قرية الملز و قرية السد على مسافة 2.5 كلم وإتمام ما تبقى من الطريق المؤدي إلى قرية بوطويل فضلا عن إعادة تأهيل وتهيئة المنشأة الفنية الواقعة بمنطقة وادي الرميلة .

وأكد رئيس المجلس الشعبي البلدي للمهير أن سكان البلدية قد ودعوا مشكل التزود بالمياه.

سفيان.ب

... متفرقات ...

قالمة : تكريم 24 مدير مدرسة ابتدائية بعد احالتهم على التقاعد

عين الجزائر - في مبادرة لقيت استحسانا كبيرا من الاسرة التربوية، أشرف المكتب الولائي للنقابة الوطنية لمديري المدارس الابتدائية بقالمة، بتكريم 24 مدير مدرسة ابتدائية بعد احالتهم على التقاعد.

وعن هذه المبادرة أكد لنا الأمين الولائي السيد «عبد الرزاق خوالدية» اننا تشرفنا بتكريم 24 مدير مدرسة ابتدائية منهم 4 متوفين محالين على التقاعد ،وهذا عرفانا منا على ما قدموه خلال مسارهم التعليمي والتربوي، وتشجيعا ومساندة نفسية لهم على تخطي هذه المرحلة الصعبة وهي التحول من العمل إلى الحياة اليومية وما تحمله من صعوبات. وفي كلمة له امام المحالين على التقاعد شكر الأمين الوطني للنقابة السيد «قعيد عبد الكريم «المكتب الولائي لنقابة مديري المدارس الابتدائية بقالمة على هذه الالتفاتة الطيبة، وعلى ما يبذلونه من اجل خدمة المدرسة. وأقول للمحالين على التقاعد لقد بذلتم جهدا كبيرا ونحن اليوم نكرمكم ليس مكافأة لكم فالمكافأة من عند الله سبحانه وتعالى وإنما اعترافا بما قدمتوه من مجهودات من أجل تحسين ظروف التمدرس. وسوف يسجل التاريخ ما تبذلونه من أجل خدمة المدرسة في ظل الظروف الصعبة من نقص الإمكانيات والتجهيزات، ولكن ما يجعلني نتفاءل يقول الأمين الوطني للنقابة ان النظام والوزارة متوجهون جميعا الى إعطاء الأهمية البالغة لقطاع التعليم الابتدائي بصفته التعليم القاعدي، وأضاف ذات المتحدث اننا لاحظنا بعض المؤشرات الإيجابية خلال هذه السنوات وسوف تكون هناك سلسلة تغييرات على مستوى التعليم الابتدائي ككل، وعلى مستوى البرامج. وهناك وعود إيجابية من الوزارة على رأسها وزير التربية على ان يحظى التعليم الابتدائي بكل الدعم من اجل استغرار هذا القطاع، كما لاحظنا ان كل الزملاء في انتظار حضور القانون الأساسي والذي ابشر زملائي ان الطور الابتدائي حظي بحصة الأسد في هذا القانون. كما دعا جميع الأطراف الى الاتفاق والتوحد من اجل تحسين ظروف التمدرس الذي محوره الأساسي هو التلميذ.

مسعود مرابط

قسنطينة .. 6جرحى في حادث مرور بالقرب من زيغود يوسف

عين الجزائر - اصيب 6 اشخاص بجروح متفاوتة الخطورة ،إثر حادث إصطدام بين سيارة و شاحنة، بالطريق السيار داخل نفق الكنتور اتجاه سكيكدة بولاية قسنطينة.

حسب بيان خلية الإعلام و الاتصال، دخلت إسعافات الحماية المدنية لدائرة زيغود يوسف امس الثلاثاء 16 جويلية في حدود الساعة 10 و 30د لأجل حادث مرور يتمثل في اصطدام بين سيارة و شاحنة ،بالطريق السيار داخل نفق الكنتور اتجاه سكيكدة.

خلف الحادث إصابة 06 أشخاص من كلا الجنسين أعمارهم بين 04 سنوات و 74 سنة لهم آلام و جروح مختلفة و كانوا في حالة صدمة. مصالح الحماية المدنية،قدمت لهم الإسعافات الأولية اللازمة من و تم نقلهم إلى مستشفى زيغود يوسف.

صبرينة بن خريف

الأربعاء 17 جويلية 2024 م
الموافق لـ 11 محرم 1446 هـ
عين الجزائر
يومية إخبارية شاملة

اليوم 284 من الحرب على غزة

شهداء وجرحى نازحون في مجزرتين و حماس تندد باستمرار القصف والقتل الممنهج

■ **يواصل جيش الاحتلال الإسرائيلي حرب الإبادة الجماعية على قطاع غزّة لليوم الـ284 على التوالي، وسط قصف عنيف بمختلف أنواع الأسلحة.**

واستشهد 11 فلسطينياً على الأقل وأصيب عشرات في مجزرة ارتكبها طيران الاحتلال بعد قصفه منطقة العطار المكتظة بالنازحين غربي خانيونس، جنوبي القطاع. واستهدفت قوات الاحتلال تجمّع أهالي على دوار الشيخ زايد شمالي القطاع، في حين سقط شهداء وجرحى جرّاء قصف الاحتلال مدرسة تابعة لوكالة أونروا في مخيم النصيرات وسط القطاع.

وقالت وزارة الصحة في غزة اليوم الثلاثاء إن الاحتلال الإسرائيلي ارتكب مجزرتين ضد العائلات في القطاع، وصل منها إلى المستشفيات 49 شهيدًا و69 إصابة خلال الـ24 ساعة الماضية، مشيرة إلى ارتفاع حصيلة العدوان الإسرائيلي إلى 38713 شهيدًا و89166 إصابة منذ 7 أكتوبر/ تشرين الأول الماضي.

سياسياً، قالت وزارة الخارجية الأميركية الاثنين إن وزيرها أنتوني بلينكن التقى مستشار الأمن القومي الإسرائيلي، تساحي هنغبي، ووزير الشؤون الاستراتيجية رون ديرمر، وبحثوا أحدث التطورات بشأن وقف إطلاق النار في غزّة، حسبما نقلته «رويترز». وأوضحت الخارجية الأميركية أن المسؤولين الإسرائيليين أبلغا واشنطن بأن إسرائيل لا تزال ملتزمة التوصل إلى اتفاق لوقف إطلاق النار. وأضافت: «نعتقد أنه يمكن حل القضايا المتبقية بين إسرائيل وحركة حماس بشأن اتفاق وقف إطلاق النار».

جيش الاحتلال: 37 ألف غارة على قطاع غزة منذ بدء الحرب

زعم جيش الاحتلال الإسرائيلي، اليوم الثلاثاء، أن قواته تمكنت من تصفية واعتقال حوالي 14 ألف عنصراً من فصائل المقاومة منذ بدء الحرب على غزة، من خلال تنفيذ حوالي 37 ألف هجوماً على قطاع غزة.

حماس تندد باستمرار القصف والقتل الممنهج

قالت حركة حماس إن «قصف الاحتلال المتعمّد للنازحين في مدرسة الرازي التابعة للأونروا في مخيم النصيرات، ومنطقة المواصي غرب مدينة خانيونس والتي أعلن أنها منطقة آمنة، وقصف تجمع للمواطنين في الشيخ زايد شمال غزة واستمرار القصف الهمجي في عدة أماكن من القطاع وارتقاء عشرات الشهداء، هو نازية متوحّشة يندى لها جبين البشرية». وأضافت في بيان «يستمر الاحتلال الفاشي في جريمة الإبادة الجماعية بعد أن أمن العقاب والمحاسبة الدولية طوال فترة عدوانه الغاشم على أهلنا في قطاع غزة».

وتابعت: «أمام هذا المستوى من الإجرام والتوحّش، فإن الإدارة الأميركية بقيادة الرئيس (جو) بايدن تتحمل كامل المسؤولية عن هذا القتل الممنهج لأبناء شعبنا، بدعمها السياسي والعسكري المستمر للاحتلال وجيشه النازي، وبسبب تعطيلها العدالة الدولية في ملاحقة مجرمي الحرب الصهاينة».

إيناس.ش/ وكالات

العدوان الصهيوني على غزة: كارثة محدقة بدير البلح بعد توقف محطات معالجة الصرف الصحي

■ **أفادت السلطات المحلية في مدينة دير البلح, وسط قطاع غزة, أن محطات معالجة الصرف الصحي توقفت عن العمل نتيجة نفاد الوقود اللازم لعملية تشغيلها, ما ينذر بكارثة حقيقية في ظل تواصل العدوان الصهيوني, حسب ما ذكرته مصادر إعلامية يوم الثلاثاء.**

و أكد رئيس بلدية دير البلح, دياب الجرو, في تصريح للصحافة, أن توقف إمداد البلدية بمادة «السولار» اللازمة لتشغيل محطات معالجة الصرف الصحي يهدد بكارثة صحية وبيئية كبيرة.

و أشار إلى أن هذه الكارثة تهدد أكثر من 700 ألف نسمة يقطنون في المدينة بين مواطنين ونازحين. وطالب الجرو, المجتمع الدولي وكافة المنظمات الدولية بضرورة الاستجابة العاجلة لتزويد البلدية بالوقود اللازم لتشغيل المحطات لإنقاذ الحياة الإنسانية والبيئية في دير البلح.

و أشارت تقديرات الأمم المتحدة إلى أن نحو 70 في المئة من محطات المياه والصرف الصحي في غزة دمرت أو تضررت جراء قصف الاحتلال الصهيوني العنيف لها.

وقالت الأمم المتحدة أن الأضرار شملت جميع مرافق معالجة مياه الصرف الصحي الخمسة, بالإضافة إلى محطات تحلية المياه, ومحطات ضخ مياه الصرف الصحي, والآبار والخزانات.

وخلص تقييم الأمم المتحدة لمخيمين في دير البلح أوائل يونيو الماضي إلى أن متوسط استهلاك الشخص اليومي من المياه, بما يتضمن الشرب والغسيل والطهي, أقل من لترين, أي أقل بكثير من الكمية الموصى بها وهي 15 لترا يوميا.

و أعلنت منظمة الصحة العالمية عن تفشي التهاب الكبد الوبائي (أ) في الكثير من مدن قطاع غزة, والذي أدى حتى أوائل يونيو الماضي إلى 81700 حالة إصابة باليرقان, وهو أحد الأعراض الرئيسية.

وقالت أن السبب الرئيسي وراء انتشار الإصابات, هو استهلاك الماء الملوث جراء توقف محطات معالجة مياه الصرف الصحي عن العمل.

وأج

ترامب يعلن عن مرشحه لمنصب نائب الرئيس

■ **أعلن المرشح الرئاسي الأمريكي عن الحزب الجمهوري دونالد ترامب، مرشحه لمنصب نائب الرئيس إذا فاز في انتخابات نوفمبر، وهو السيناتور عن ولاية أوهايو، جيه دي فانس.**

وكتب ترامب على موقع «تروث»: «قررت أن الشخص الأكثر استحقاقا لمنصب نائب رئيس الولايات المتحدة هو السيناتور جي دي فانس من ولاية أوهايو العظيمة».

وأضاف:»لقد خدم جي دي بلادنا بشرف في قوات مشاة البحرية، وتخرج في جامعة ولاية أوهايو في عامين، بامتياز مع مرتبة الشرف، وهو خريج كلية الحقوق بجامعة ييل، حيث كان محررا لمجلة ييل للقانون، ورئيسا لجمعية المحاربين القدامى في جامعة ييل. أصبح كتاب جي دي، «Hillbilly Elegy»، من أكثر الكتب مبيعا وفيلما، لأنه دافع عن الرجال والنساء المجتهدين في بلدنا».

وذكر ترامب أن «جي دي فانس يتمتع بمسيرة مهنية ناجحة للغاية في مجال التكنولوجيا والمالية، والآن، خلال الحملة، سوف يركز بقوة على الأشخاص الذين ناضل من أجلهم ببراعة، وهم العمال والمزارعون الأمريكيون في بنسلفانيا، وميشيغان، وويسكونسن، وأوهايو، ومينيسوتا، وأميركا وأبعد من ذلك»

جبهة لبنان .. 5 شهداء بينهم أطفال سوريين في غارات إسرائيلية على البلدات الجنوبية

■ **أفادت الوكالة الوطنية للإعلام اللبنانية، اليوم الثلاثاء، باستشهاد 3 أطفال سوريين في غارة إسرائيلية استهدفت أرضا زراعية في بلدة أم التوت في جنوب لبنان.** واستهدفت مدفعية جيش الاحتلال الإسرائيلي أطراف بلدة دير ميماس والأطراف الشرقية لبلدة يحمر الشقيف جنوبي لبنان. فيما أغارت مسيّرة إسرائيلية على دراجة نارية على طريق كفرتبنيت - الخردلي بصاروخين ما أدى إلى استشهاد شخصين وذلك بعد هدوءٍ نسبيٍّ حذر خيّم على ساعات الصباح في وقتٍ استمرّت فيه أعمال إخماد النيران في الأحراج المتاخمة لنهر الليطاني من جرّاء القصف الفوسفوري الإسرائيلي.

واستمرّت العمليات العسكرية المتبادلة في جيش الاحتلال وحزب الله حتى ساعات متأخرة من يوم أمس الاثنين، حيث واصل الاحتلال قصفه أطراف القرى الحدودية لأوقات الفجر مطلقاً نيران رشاشاته الثقيلة باتجاه الأحراج المتاخمة لبلدات رامية وعيتا الشعب والناقورة وعلما الشعب في جنوب لبنان. واستهدف كذلك بلدتي حولا وبني حيان، وبالفوسفور أطراف بلدة دير ميماس.

من جهته، أعلن حزب الله بعيد منتصف الليل عن قصف كريات شمونة (قرية الخالصة) بعشرات صواريخ الفلق والكاتيوشا، «رداً على المجزرة التي أقدم عليها العدو في مدينة بنت جبيل وأدت لاستشهاد مدنيين»، بينما نفذ 3 عمليات أخرى خلال النهار، مستهدفاً تجمّعاً لجنود الاحتلال في محيط ثكنة برانيت، والتجهيزات التجسّسية الاسرائيلية في موقع الراهب، وموقع السماقة في تلال كفرشوبا اللبنانية المحتلة.

سياسياً، قال نائب رئيس المجلس التنفيذي في حزب الله علي دعموش في موقفٍ له اليوم الثلاثاء، إنّ «الإصرار والتعنّت لن يوصل رئيس حكومة الاحتلال بنيامين نتنياهو إلاّ إلى الهاوية، وهذه قناعة العديد من المسؤولين الإسرائيليين، وإذا كان يظن نتنياهو أنَّه من خلال المجازر والإجرام واغتيال القادة والكوادر والتدمير سيدفع المقاومة في غزّة وفي لبنان للتراجع عن مواقفها، فهو واهمٌ».

كذلك، أعلن الأمين العام لحزب الله حسن نصر الله أمس الاثنين أنّه «بسبب الظروف الأمنية في الجنوب لن تقام مسيرات بمناسبة إحياء يوم العاشر من المحرم الاربعاء في مدينة بنت جبيل أو الخيام أو البلدات الامامية». وأضاف «لن يتم تنظيم الفعاليات التي كانت تقام في صور يوم العاشر أو في مدينة النبطية يوم الـ13 من المحرم»، لافتاً إلى أنه «في بقية مناطق الجنوب التقدير في كل بلدة حول امكانية إقامة مسيرات أو مواكب محلية ومشتركة مع الاخوة في حركة امل»، مشيراً إلى أنه «في بقية المناطق يوم الاربعاء هو يوم موحد لإحياء العاشر من المحرم».

ق.د

عين الجزائر
AIN EL DJAZAIR

يومية إخبارية شاملة

حرية و مسؤولية

الأربعاء 17 جويلية 2024 م الموافق لـ 11 محرم 1446 هـ

شاطئ بربجاني بتلمسان .. طلالة بانورامية تسحر الزوار

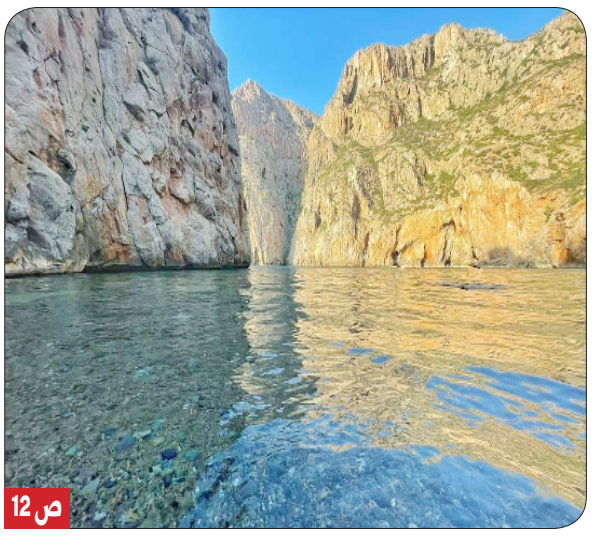

ص 12

" السبيبة " تكرس أهم الشعائر التقليدية التي يمارسها التوارق احتفالا بعاشوراء

ص15

وزيرة فرنسية تسبح في نهر السين

ص 13

متعة السفر في أن تكون وجهتك سلطنة عمان

ص13

بداية الرحلة

شلالات تاويالة وجهة للسياح من كل ربوع الوطن

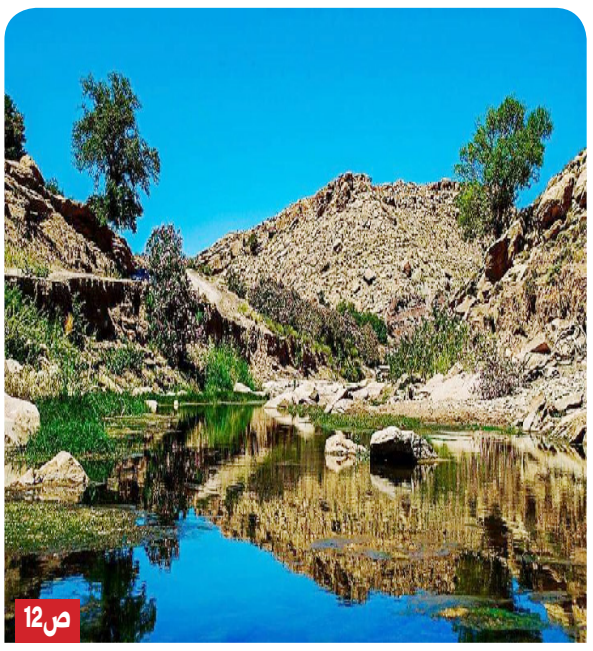

ص12

صار مقصدا مفضلا لزوار بلدية سلمى بن زيادة بجيجل

منبع وشلال المشاكي..ظاهرة طبيعية قديمة لاتزال لغزا لم يتمكن العلم من تفسيرها

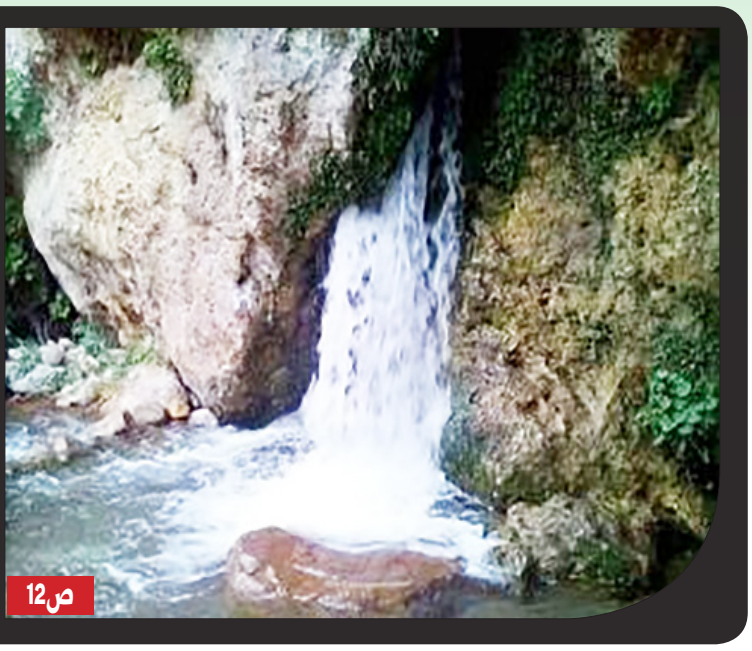

ص12

صيف النجوم

كارول سماحة سعيدة بعودتها إلى العمل المسرحي

ديو غنائي متميّز بين جوزف عطية والمطربة الفلسطينية إليانا ...

ص14

الأربعاء 17 جويلية 2024 م
الموافق لـ 11 محرم 1446 هـ
عين الجزائر
يومية إخبارية شاملة

صار مقصدا مفضلا لزوار بلدية سلمى بن زيادة بجيجل

منبع وشلال المشاكي..ظاهرة طبيعية قديمة لاتزال لغزا لم يتمكن العلم من تفسيرها

■ **عين الجزائر - تزخر بلدية سلمى بن زيادة المنتمية لدائرة العوانة غربي الولاية جيجل بمنبع وشلال مائي يعرف باسم « المشاكي « ،أحد الظواهر الطبيعية المتميزة بالمنطقة وقرة عين السكان والسياح الوافدين عليه بمئات الألاف سنويا وخصوصا في الفترة الصيفية .**

جيجل : نصرالدين دربال

يعتبر منبع المشاكي مصدرا كبيرا للثروة المائية الصحية ،كما تعد المناظر الطبيعية المحيطة به فريدة تسر كل الزائرين للبلدية بالنظر للاخضرار الدائم والتنوع البيئي الذي يمنح الضيوف السواح أوقاتا رائعة من المتعة والهدوء ،إنه «منبع العيون» مياه عذبة تتدفق من بين الصخور 15 دقائق لتتوقف تدريجيا من 40 الى 50دقيقة وكأن نظام تصريفها مبرمج آليا .

يقع منبع المشاكي جنوب بلدية سلمى بن زيادة على بعد 23 كلم من بلدية تاكسانة يتواجد بالتحديد في ضواحي مرتفعات مشتة العيون 3500م على الطريق الولائي رقم 137 بالقرب من الضفة الشمالية لوادي جن جن، ويثير هذا المنبع الطبيعي فضول الزائرين لاكتشافه ويشدهم إليه قوة فيضانه وانقطاعه بشكل تدريجي ،بالإضافة إلى ما يزخر به من كنوز وعجائب وأساطير يعود زمنها إلى الإنسان الأول الذي سكن مغارات المنطقة في حقبة ما قبل التاريخ ،إن موقع المنبع بين ساحل البحر وطريق الحرير القديمة من جهة سطيف جعله منذ العصور الأولى مقصدًا للمسافرين ينزلون عنده للشرب والتزود من مائه الطبيعيّ العذب، ولذلك كانت القبائل الكتاميّة تعدّه من أهم المعالم الطبيعية ،ولحد الساعة لا يوجد تفسير علمي دقيق لتدفق المياه من الصخور لدقائق ثم انقطاعها،حيث لم يتوصل العلم لغاية الآن إلى تقديم تفسير مقنع لسبب تدفق الماء لفترة زمنية واختفائه لمدة أخرى.

لقد زار هذه المنطقة السياحية عدة باحثين جامعيين بأنه لم يتم إلى غاية اليوم تقديم تفسير دقيق للظاهرة التي تحدث بالمنبع مضيفين بأن مياه المشاكي تنزل من أحد التشققات عند سفح جبل المائدة الذي يوجد على ارتفاع 823 مترا ويعود عمر هذا الجبل إلى العصر الجوراسي ،كما أن طبيعة الكتلة الجبلية تشكلت من الضباب الترياسي وهي تتألف من الصخور الرسوبية و أصبحت عبارة عن صخرة عملاقة انقسمت إلى كتل صخرية صغيرة ،وفي ظل غياب اي تفسير علمي لظاهرة منبع وشلال المشاكي ،فإنه صار من أهم النقاط السياحية البارزة بالولاية جيجل بالنظر لقيمته لدى المصطافين والسواح المتوافدين على الولاية.

ومعلوم أن ولاية جيجل تشهد كل صائفة حركة نشاط كبيرة ميزتها توافد أعداد هائلة من المصطافين من مختلف أرجاء الوطن ، خاصة من العاصمة وولايات شرق البلاد ، كما صارت من سنوات قليلة تجذب إليها سواح كثر من ليبيا وتونس الذين أعربوا عن دهشتهم بتواجد ولاية ساحلية جزائرية بهذا الجمال والمناظر الطبيعية الخلابة .

إلى ذلك اتسعت الحظيرة الفندقية بعاصمة الكورنيش هذا الموسم بتدشين فنادق جديدة ما سمح باستقبال وافدين على الولاية في ظروف جيدة .

وإضافة إلى شلالات المشاكي الشهيرة تستقطب الكهوف العجيبة هي الأخرى زيارات يومية للسواح من الجزائر والخارج ، ناهيك عن مناطق أخرى في الغابات والجبال .

شواطئنا

شاطئ بربجاني بتلمسان.. طلالة بانورامية تسحر الزوار

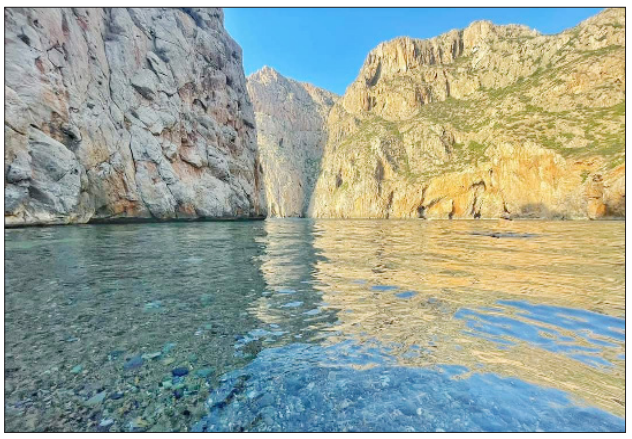

■ يقع شاطئ بربجاني بتلمسان غربي الجزائر، بين عدة تشكيلات صخرية ضخمة، ما جعله يدعى بالشاطئ المعزول و ذلك لبعده عن ضجيج المدينة و السكان وهو من أجمل الشواطئ على البحر المتوسط في العالم، وذلك لأن المياه فيه زرقاء صافية والأمواج عاتية و ذو تاريخ قديم.

يقع هذا الشاطئ الصغير بين جبلين و يبلغ طوله حوالي 70 مترا فقط و هو الآن محل لهواة الصيد التقليدي و الاستكشاف والمغامرة للصعود إلى الكهوف والمغارات ذات الجو الساحر التي تحيط بالشاطئ، وكذا مقصد لمحبي ركوب القوارب الخشبية يمكن الوصول إلى هذا الشاطئ عن طريق الذهاب في مسار قصير يستغرق على الأكثر ربع ساعة من الزمن ولمن لا يعرف المكان فهو متواجد عند أقصى يمين شاطئ سيدنا يوشع بالغزوات التي تبعد عنه بحوالي سبعة كيلومترات لا أكثر.

ومعلوم أن عاصمة الزيانيين تزخر بمناطق سياحية غاية في الجمال تزينها شواطئ مغرية وغابات وجبال ومناظر طبيعية عذراء .

وحسب تصريحات عدد من المصطافين فإن شواطئ تلمسان صارت تستقطب مزيدا من الزوار ، بالنظر لما تتوفر عليه من ظروف الاصطياف والأمن

دلال.ب

بداية الرحلة

شلالات تاويالة وجهة للسياح من كل ربوع الوطن

■ تعد شلالات تاويالة التي تصب من أعالي جبال لعمور في وادٍ صار بولاية الأغواط، وجهة للسياح من كل ربوع الوطن، نظرا للمناظر الطبيعية الخلابة بالمنطقة ومناخها الجميل الذي يعتبره الزائرون من الولايات الداخلية ملاذا باردا في فصل الصيف، والأيام التي تكون بها الحرارة مرتفعة.

وتعتبر هذه الشلالات لوحة ربانية، تسحر زائريها بمناظرها الطبيعية الخلابة كاخضرار البساتين، وأشكال الصخور المتنوعة، والمياه العذبة التي تنساب من بينها، فضلا عن البرك المائية التي تحتضن الأسماك والسلاحف و كذا الضفادع، التي ترسم انعكاس السماء على سطحها فتبهج الناظرين إليها.

سماحة الطبيعة مع الانسان رُسمت على تضاريس ووديان تويالة، لتكون مقصدا للعائلات والشباب الذين لطالما اتخذوا منها مكانا للراحة ينصبون فيه الخيام، ويستمتعون بإقامة موائد الشواء، خاصة فترة ما بعد عيد الاضحى المبارك، ويتمتعون بالسباحة تحت فيض شلالاتها عذبة المياه والمنبع. وتبقى شلالات تويالة فضاء سياحيا بامتياز، يجلب مزيدا من عشاق الراحة والسكينة .

غرائب وطرائف

كينيا.. اعترف بقتل 42 سيدة وعثر على جثث 9 منهن

■ **ألقت الشرطة الكينية، أول أمس الاثنين، القبض على مشتبه به رئيسي بعد العثور على 9 جثث مقطعة لنساء في محجر بالعاصمة نيروبي.**

وقال رئيس إدارة التحقيقات الجنائية في كينيا محمد أمين إن كولينز جميسي خالوشا، البالغ من العمر 33 عاما، كان قد اعترف بقتل 42 سيدة، من بينهن زوجته، منذ عام 2022.

وأشار أمين إلى أن المشتبه به الرئيسي، الذي وصفه بأنه «مختل عقليًا»، تم اعتقاله ومعه هاتف أحد الضحايا، مضيفا أن أعمار الضحايا تراوحت بين 18 و30 عامًا، وجميعهم قتلوا ذبحًا بنفس الطريقة.

لم تقدم الشرطة أي دليل يؤكد مزاعم المشتبه به تثبت قتله السيدات الاثنتين والأربعين، وفقا للأسوشيتد برس.

ومن المتوقع أن يمثل أمام المحكمة الثلاثاء.قالت الشرطة الكينية إنه تم العثور على العديد من الهواتف الذكية وبطاقات الهوية في منزله على بعد مسافة قصيرة من مكب النفايات.

وأضافت أنه تم اكتشاف الجثث بعد أن ادعى أقارب امرأة مفقودة أنهم حلموا بها توجههم للبحث في مكب النفايات، على ما ذكرت الأسوشيتد برس.

عالم المغامرات

القفز التقليدي في اكابولكو مهنة يهددها الخطر وانحسار السياحة

■ **خمسة وثلاثون مترا من الارتفاع عن سطح البحر، ثلاث ثوان من السقوط الحر، ثم ارتطام عنيف على صفحة المياه الضحلة بسرعة تسعين كيلومترا في الساعة.. هكذا يمارس غطاسو مدينة اكابولكو المكسيكية مهنتهم الخطرة الجاذبة للسياح.**

خورخي رامسيريس واحد من هؤلاء الغطاسين الذين يمارسون مهنتهم في اكابولكو على شاطئ المحيط الاطلسي، ويقول هذا الرجل البالغ من العمر 43 عاما «ينبغي ان يحدد المرء شكل القفزة، ثم يطلق نفسه في الهواء، ويقوم الرأس بعد ذلك بتصويب حركة الجسم»، ولا بد من القفز بالتزامن مع وصول الموج الى الشاطئ، والا تعرض القافز للارتطام بالصخور، ورث خورخي مهنته هذه عن والده مونيكو البالغ من العمر الان 62 عاما، وقد امضى حياته مثل والده بين الصخور، وهو الآن ينقل هذا التقليد العائلي الى ابنه انتونيو. بحسب فرانس برس.

ويقول انتونيو البالغ من العمر 24 عاما «في البدء كنت اخاف من البحر، لكني بعد ذلك اصبحت اهوى الامر». وهو يحيي هذا التقليد العائلي بالتزامن مع متابعة دروسه في فن الطبخ، بدأ هذا التقليد في اكابولكو قبل ثمانين عاما حين تحدى الصيادون في المنطقة بعضهم بعضا. بعد ذلك اصبح هذا التقليد مصدرا اساسيا لجذب السياح الى المدينة وشهرتها عبر العالم، يبلغ عدد الغطاسين في اكابولكو 62، وهم يمارسون هذا التقليد كمهنة يتقاضون مقابلها 500 يورو شهريا، اضافة الى تأمين صحي، ويحصلون على يوم اجازة واحد في الاسبوع وهي ظروف جيدة في بلد يضم 55 مليون شخص يقبعون تحت عتبة الفقر.

لكن هذه المهنة لا تخلو من الخطر والاضرار الصحية مثل انفصال شبكية العين، وثقب طبلة الاذن، وكسر السواعد، ومشكلات الرقبة والظهر، وغيرها، رغم ان احدا لم يفقد حياته بسبب القفز، ويقول والد خورجي الذي توقف عن مهنته في سن الاربعين بعدما فقد وعيه اثر قفزة «خلال السنوات الثمانين الماضية لم يقتل اي من القافزين..ربما لانهم يتوجهون بالدعاء الى مريم العذراء قبل ان يقفزوا».

الا ان ما اكثر ما يقلق القافزين ليس الخطر ولا الضرر، وانما انحسار الحركة السياحية في الآونة الاخيرة، فقبل عشر سنوات كانت 150 سفينة سياحية تحط رحالها في مرفأ اكابولكو سنويا، لكنها اليوم لم تعد تتجاوز العشر.

ومن الاسباب المؤدية الى تراجع الحركة السياحية ارتفاع وتيرة الجرائم التي تجعل من هذه المدينة اعنف مدن المكسيك. وقد قتل فيها منذ مطلع العام الجاري 500 شخص، معظمهم قتلوا في تصفيات حسابات بين عصابات المخدرات المتناحرة، بحسب والد خورخي، ويعيد ممارسو هذه المهنة التذكير بالعهد الذهبي الذي عاشته المدينة ايام تدفق السياح اليها، وتقاطر كبار مشاهير العالم الى اكابولكو وتلة كيبرادا التي تشكل منصة الانطلاق في القفز على ارتفاع 35 مترا، ومن هؤلاء المشاهير الذين اتوا لمشاهدة القفزات جون كينيدي، وفرانك سيناترا، واورسون ويليس، ووالت ديزني، والممثل الفرنسي جيرار فيليب.

أ .ف.ب

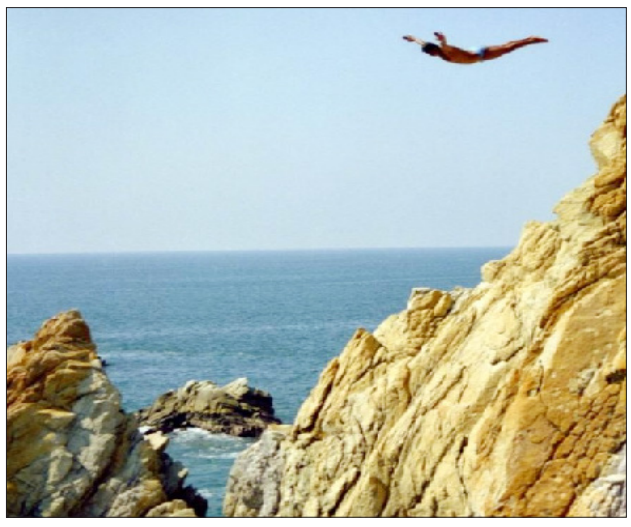

وجهة صيفية

متعة السفر في أن تكون وجهتك سلطنة عمان

■ **العديد من الأنشطة السياحية التي يمكنك ممارستها ستكون في انتظارك إذا قمت بزيارة للسلطنة ،أو قررت أن تبدأ جولة سياحية إذا كنت من أهلها أو المقيمين فيها.**

السلطنة الممتدة بسواحل بحرية تصل إلى 3 آلاف كيلومتر ستبعث فيك حب الاستطلاع والاستكشاف. بالإمكان القيام بأنشطة بحرية مثل مشاهدة الدلافين في بندر الروضة في مدينة مسقط ، أو ممارسة الغوص في جزر الحلانيات، كما يمكنك ممارسة المسير الجبلي في جبال مطرح أو التخييم في الجبل الأخضر أو مراقبة النجوم في جبل شمس. وإذا كُنت من مُحبي الاسترخاء، فيمكنك قضاء يوم لطيف في وادي بني خالد أو الاستجمام في شاطئ القرم، كما يمكنك ممارسة السباحة في وادي شاب أو الاستمتاع بيوم مليء بالمرح والمغامرة في رمال الشرقية.

إن متعة السفر تكمن في الانخراط في ثقافة الآخر والتعرّف على الموروثات الثقافية والحضارية للأمم والشُعوب، وبلا شك ستجد تجربة الحياة اليومية العُمانية مُثرية ومُمتعة، إذ بإمكانك تناول وجبة الغداء مع العائلات العُمانية، ومشاهدة الفنون الشعبية والتُراثية البديعة. ولا تنسى التجوّل في الأسواق الشعبية مثل سوق مطرح بمحافظة مسقط وسوق نزوى بمحافظة الداخلية وسوق الحافة بمحافظة ظفار

وجهة مثالية لاستضافة الفعاليات

ستُفوّت الكثير إن لم تُخصص وقتاً لزيارة المتاحف العُمانية مثل المُتحف الوطني ومتحف بيت الزُبير وغيرها للتعّرف على الثقافة العُمانية وما تزخر به من مفردات حضارية وفنّية أصيلة ومُتفرّدة. كما بإمكانك زيارة بيت مُزنة لمشاهدة التُحف واللوحات العمانية واقتناء الهدايا التذكارية، وزيارة مكتبة جامعة السلطان قابوس إن كُنت مُهتماً بالقراءة في هذا الصدد. ليس ذلك فقط، فالسلطنة تضم إرثاً حضارياً زاخراً من القلاع والحصون التاريخية مثل حصن جبرين ببهلا وقلعة نزوى وقلعة الجلالي والميراني بمسقط وحصن الحزم بالرستاق.

باستمرار الجهود الحثيثة التي تبذلها حكومة السلطنة في جعلها وجهةً مثالية لاستضافة الفعاليات. تضم السلطنة معالم مُتميّزة هي قبلة للسُيّاح مثل دار الأوبرا السُلطانية، والتي تستضيف عروضاً محلية وعالمية، وتتميز بمبناها المُهيب الذي يعكس جمال العمارة العُمانية والعربية، وكذلك مركز عُمان للمؤتمرات والمعارض الذي يُعّد وُجهة السلطنة الجديدة لاستضافة أكبر المعارض والمؤتمرات الدولية. كما يُمكن للزائر زيارة جامع السُلطان قابوس الأكبر، فهو أيقونة الإبداع المعماري المُتناهي وأحد المعالم المهمة في مدينة مسقط.

المأكولات والفنادق

إن أحد الأسباب التي ستدفعك لزيارة السلطنة هي حتماً المطبخ العُماني الغنّي بشتّى أصناف المأكولات الشهيّة، حيث ستحوز الحلوى العمانية على إعجابك بلا شك، إضافةً إلى الهريس والعرسية والخبز العُماني وغيرها الكثير من المأكولات العُمانية الشهيرة. يمكنك الحصول على هذه الأصناف بسهولة في كافة أنحاء السلطنة، ولا تنسّى أن تُجرّب القهوة العُمانية الأصيلة، والتي ستسلب قلبك بكل تأكيد!

تضم السلطنة أروع الفنادق والمنتجعات ذات أفضل الخدمات، ومنها منتجع أليلا الجبل الأخضر، حيث ستستمتع بالطقس المُعتدل بين قِمم السحاب، بطراز المنتجع المُميّز وخدماته عالية الجودة، كما يمكنك زيارة أنانتارا صلالة، شانجريلا بر الجصة، ومنتجع الحواس الست، وخليج زيغي بدبا، وكراون بلازا صحار، وغيرها الكثير من الفنادق والمنتجعات التي تمنحك الراحة والاستجمام.

طبيعة خلاّبة وجبال شاهقة

وبصفة عامة فإن السلطنة ومنذ قديم الزمان، كانت ملاذاً للرحالة والمُسافرين، وهي موطن استقرار مؤقت للبحارة والسُفن التي تعبر المحيط الهندي وبحر العرب. وقد حبا الله عُمان بطبيعةٍ خلاّبة من جبال شاهقة وأوديةٍ جميلةٍ وشواطئ ساحرة، وهي تضم تنوّعاً احيائياً مُبهراً من كائنات بحرية وشُعب مرجانية وحيوانات بريّة وطيور نادرة.

كيف أصبحت صلالة العُمانية واحدة من أبرز الوجهات السياحية؟

تستعد صلالة في سلطنة عُمان لاستقبال الضيوف للاستمتاع بروعة المناخ الأكثر برودة وانتعاشا خلال «موسم الخريف»، الذي يمتد من يونيو/حزيران إلى سبتمبر/أيلول.

وتعد مدينة صلالة واحدة من أبرز الوجهات السياحية التي تجذب مئات الآلاف من السائحين خلال السنوات الأخيرة، لما تقدمه من طبيعة خضراء ساحرة، وطقس مثالي.

شق يعرف باسم «الثقب» في شاطئ المغسيل بصلالة يجتذب السياح من أنحاء الخليج خلال موسم الخريف

ويستمتع زوار صلالة بموسم «الخريف» في جنوب عُمان، حيث الأجواء الساحرة خلال فترة الرياح الموسمية الممطرة، التي تتميز برذاذ الأمطار الندية والشلالات الخلابة والمناظر الطبيعية الخضراء البديعة. وتنتشر المنتجعات الجميلة على طول شواطئ مرباط في صلالة، وتبعد عن معظم عواصم دول الخليج قرابة الساعتين إلى 3 ساعات بالطائرة.

عين الجزائر +عمان الإقتصادية

صيف النجوم

كارول سماحة سعيدة بعودتها إلى العمل المسرحي

ديو غنائي متميّز بين جوزف عطية والمطربة الفلسطينية إليانا

■ **«ولا غلطة» تعاون فني لبناني فلسطيني متكامل جمع بين النجم اللبناني جوزيف عطية والفنانة التشيلية الفلسطينية الأصل إليانا، التي نجحت في تقديم نموذج جميل للأغنية العربية.**

وقد أطلق النجمان عبر قناتهما الرسمية على «يوتيوب» وسائر المنصات الرقمية هذا الديو الغنائي المشترك على طريقة الفيديو كليب وحصد الاصداء الايجابية من حيث أكثر الأعمال مشاهدة واستماعاً على قناتهما على «اليوتيوب».

وتميز الفيديو الكليب الخاص بهذا الديو «ولا غلطة»، الذي هو باللهجة اللبنانية من كلمات وألحان نبيل خوري و«ميوزيك برودكشن» سليمان دميان بالإبهار والتجدد الذي خطهما المخرج أنطوني زوين، الذي قدم العمل ضمن فكرة مميزة تناسب جو الأغنية بامتياز وأدّياها بكل إحساس مرهف وتميّزت إليانا بإطلالتها وأدائها المتناسق في العمل بتقديمها نموذجاً جميلاً للأغنية العربية، وحبست الانفاس في الكليب

وتم تصوير الأغنية في العاصمة الفرنسية باريس، حيث بدا عطية واليانا يقومان بانسجام تام بالتدريب على الأغنية في أحد الأستوديو هات، ومن ثم يبدآن بتأديتها بأسلوب مميز وعفوي أمام الميكروفون، وحظيا بإشادة المتابعين لتميزهما في أداء هذه الاغنية وإيصال معانيها بالصوت والصورة واللحن انسجاماً مع مضمونها ومطلع الأغنية التي جاء على النحو التالي: «متلك يا حلوة ما شافو عينيي خليكي حواليي، يللي عم حسو تجاهك وحياتك جديد عليي، عم قلك إنت ولا غلطة ولا ولا ولا غلطة، وأنا ماشي ورا حبك عالعمياني، انت ولا غلطة ولا ولا ولا غلطة، وأنا شايف بعيونك نصي التاني».

من ناحيتها، فإن النجمة اللبنانية كارول سماحة، وبعد غيابها الطويل عن خشبة المسرح الغنائي، فهي ستعود إليه عبر مشاركتها في المسرحية الكوميدية «برودواي» بنسختها العربية بشخصية «ياسمينا».

وأعربت سماحة عن سعادتها وحماستها للعرض الاستعراضي لتغني وتمثل، وهي شاركت متابعيها ومحبيها فرحتها من خلال نشر البوستر الدعائي للمسرحية على «انستغرام»، حيث بدت بلباس قبطان بحري وأرفقت البوستر بالتعليق التالي: «بعد استراحة طويلة من المسرحيات الغنائية، أعود أخيرًا مع مسرحية برودواي الموسيقية التي حصدت الكثير من الجوائز وحُوّلت إلى اللغة العربية».

وأكدت أنها «متحمسة جداً للغناء والرّقص والتمثيل مباشرة على المسرح في هذه المسرحية الكوميدية»، كاشفة عن شخصية «ياسمينا» التي ستؤديها في هذا العمل، وختمت «لا أستطيع الانتظار لتشاهدوني بشخصية ياسمينا.. المزيد من التفاصيل قريباً».

إلى ذلك، تحيي كارول سماحة حفلاً فنياً غنائياً ضمن فعاليات مهرجان «الحمامات الدولي 2024» في دورته 58 حيث من المقرر أن تلتقي جمهورها التونسي في 20 الشهر الجاري وتقدم باقة منوعة من أجمل أغنياتها القديمة والجديدة ولا سيما منها أحدث أعمالها «ضحك يا قلبي» من كلمات كارول وألحان محمد يحيي وتوزيع أمين نبيل. وبدا الجمهور التونسي متحمساً للمشاركة في هذا الحفل الذي نفدت بطاقاته، حسب ما أعلنت إدارة المهرجان.

وسائل إعلام

فن العمالقة

"وعدتك" و"الياسمين" أغنيتان لـ ماجدة الرومى من ألحان كاظم الساهر

■ يحيى القيصر كاظم الساهر حفله الغنائي في مهرجان العلمين بدورته الثانية يوم الخميس المقبل 18 جويلية، فيما تحيي الفنانة الكبيرة ماجدة الرومى حفلها يوم الجمعة 19 جويلية، بقيادة المايسترو نادر عباسي، وتحمل الحفلات عدة مفاجآت أخرى يتم الكشف عنها الأيام المقبلة.

وقد تعاون القيصر كاظم الساهر وملاك الطرب ماجدة الرومى فى عملين، حيث قدمت ماجدة الرومى، أغنية «وعدتك» من ألحان كاظم الساهر، وقالت ماجدة عنه من قبل: «أحب كثيرا التعاون معه وأكن له كل الاحترام بفنه وتصرفاته»، كما تعاون الثنائي أيضاً في أغنية «طوق الياسمين» التى غنتها ماجدة الرومى من ألحان كاظم الساهر.

ق.ث

دويتوهات حققت لإليسا شهرة واسعة

■ تعد النجمة اللبنانية إليسا من أكثر نجمات الوطن العربي نجاحًا في تقديم «الدويتوهات»، حيث شاركت عدداً كبيراً من نجوم الغناء دويتوهات حققت نجاحًا كبيرًا وساهمت في شهرتها خلال مسيرتها الفنية، ونالت إعجاب الجماهير ومشاهدات عالية، وكان آخرها ديو «حظي من السما» مع أحمد سعد.

حلت النجمة اللبنانية إليسا، ضيفة في برنامج «بيت السعد» في ثاني حلقات البرنامج، والذي يقدمه النجمان الشقيقان عمرو سعد وأحمد سعد، يوم الأربعاء الماضي عبر شاشة «إم بي سي 1»، وخلال الحلقة قدمت «ملكة الإحساس»، ديو «حظي من السما» مع النجم أحمد سعد.

وبعد ترويج الفنان أحمد سعد لأغنية «حظي من السما» والتي تجمعه بالفنانة اللبنانية إليسا، قام بطرح الفيديو كليب الخاص بالأغنية على منصة الفيديوهات الـ«يوتيوب»، وحققت الأغنية منذ طرحها 471 ألف مشاهدة، ولاقت ردود أفعال مختلفة من الجمهور وصدى واسعاً عبر مواقع التواصل الاجتماعي.

والأغنية من كلمات مصطفى حدوتة وألحان حمني وتوزيع موسيقي إيهاب كلوبيكس.

في عام 2017 قدمت ملكة الإحساس ديو مع النجم الكبير تامر حسني، يحمل أسم «ورا الشبابيك» من فيلم «تصبح على خير» بطولة تامر حسني، درة، نور اللبنانية، مي عمر، ونجحت الأغنية نجاحًا كبيرًا وحققت انتشارًا واسعًا، وحققت وقتها 45 مليون مشاهدة .

الأغنية من كلمات محمد جمعة، ألحان أحمد محيي، توزيع يحيى يوسف، مهندس صوت ياسر أنور.

في عام 2013 أبدعت إليسا مع مطرب الراي الجزائري الشاب مامي في ديو بعنوان «كنت في سيرتك»، والتي حققت نجاحًا كبيرًا على مستوى العالم العربي، وهي من كلمات إكرام العاصي، وألحان محمد رحيم، وتوزيع مصطفى الشريف.

في عام 2002، قدمت النجمة اللبنانية إليسا كليب «ليالي لبنان» أنجح دويتوهات إليسا الذي قدمته مع الفنان الأيرلندي كريس دو بورج وحقق نجاحًا باهرًا حينها، حيث حقق أرقام 708 ألف مشاهدة، وقام الفنان كريس دو بورج بضم الديو إلى ألبومه «Time is every thing».

في عام 2000 قدمت «نجمة الإحساس» إليسا أول دويتوهاتها الغنائية مع النجم اللبناني راغب علامة، «بتغيب بتروح»، ويعد من أنجح الأغاني التي قدمتها على مدار مسيرتها الفنية، وقد حقق 38 مليون مشاهدة منذ طرحه على منصة الفيديوهات «يوتيوب» 2011 حتى الآن.

والأغنية من كلمات إلياس ناصر وألحان أجيه وتوزيع ناصر الأسعد.

وسائل إعلام

أحمد عز : هدفي وتفكيري هو الاستثمار في الفن

■ **قال الفنان أحمد عز، إنه عندما يذهب للمملكة العربية السعودية يشعر بأنه في بلده الثاني. أضاف أحمد عز خلال لقائه ببرنامج "صباح العربية" عبر شاشة "العربية" أن كل هدفه وتفكيره هو الاستثمار في الفن، موضحاً أنه يتطلع إلى أن يصل للعالمية بأعماله.**

وأشار إلى أنه يرى أن الأعمال الفنية العربية ستصل لمكانة عالمية مستقبلاً، خاصة بعد دعم هيئة الترفيه بالمملكة العربية السعودية له، مؤكداً على أنه يجب مواكبة الأعمال الأخرى للاستمرار في المنافسة، كما نصح شباب الفنانين بمراعاة الجمهور، مؤكداً على أن مهنة الفن صعبة، ومن لا يسعى لإعطائها ما تستحقه يسقط.

وعن أعماله المقبلة، فأوضح أنه سيكمل تصوير "فرقة الموت" الذي تدور أحداثه في حقبة الأربعينيات حول قصة حقيقية، وهو فيلم أكشن، مشيراً إلى أنه انتهى من تصوير 3 أسابيع فقط منه، وسيكمل التصوير في شهر سبتمبر المقبل، بالإضافة إلى فيلم يجمعه بالفنان كريم عبد العزيز.

وعن مسرحيته "ملك والشاطر" مع الفنانة يسرا التي تُعرض خلال الفترة الحالية، فقال إن المسرح مختلف عن السينما؛ لأنه أبو الفنون، ويجب الاهتمام به وبالنص كثيراً، موضحاً أن يسرا نجمة كبيرة وصاحبة فضل كبير عليه منذ 21 عاماً، مشيراً إلى أن العمل المسرحي ليس عملاً فردياً، ولكنه عمل جماعي لذلك ما يركز عليه الممثلون هو كيف يكون هناك تواصل بينهم على خشبة المسرح، وبين الجمهور أيضاً.

ق.ث

شيرين عبد الوهاب تعتذر عن عدم إحياء الحفل الفني في بيروت

■ **قبل أيام من موعد حفلتها الضخمة في الواجهة البحرية لبيروت في 20 جويلية الحالي، اعتذرت الفنانة المصرية شيرين عبد الوهاب عن عدم الحضور إلى العاصمة اللبنانية، وعزت الأمر "لأسباب خاصة".**

وتم الإعلان المفاجئ عن إلغاء الحفل من قبل شركة "Velvet Production" التي أوردت في بيان "تعتذر شيرين من جميع محبيها والذين اشتروا بطاقات، آملة منهم تفهم هذا الإلغاء، وواعدةً إياهم بإقامة الحفل بمجرد انتهاء الأسباب الخارجة عن إرادتها".

وتوجّهت الشركة إلى الجمهور بالقول: "إن الشركة إذ تعتذر من جميع من اشترى تذاكر الحفل لهذا الإلغاء الخارج عن إرادتها، علماً أنه سيتمّ إرسال بريد إلكتروني لكل من اشترى لاسترداد ثمن التذاكر، شاكرةً حُسن تفهمهم".

سبق هذا الإعلان، معلومات متضاربة قبل أيام عن الاتجاه إلى إلغاء حفل شيرين مع استمرار أزمتها الصحية وانتشار مقطع فيديو صادم لها بعد تعرّض طليقها حسام حبيب لها بالضرب، وما نجم عنه من إشكالات قضائية.

وسائل إعلام

" السبيبة " تكرس أهم الشعائر التقليدية التي يمارسها التوارق احتفالا بعاشوراء

■ **ألقى الاعلامي المهتم بالتراث الثقافي طاهر أحاد هذا الإثنين بالعاصمة، محاضرة تراثية تناول فيها بالتفصيل مظاهر إحياء مناسبة عاشوراء لدى الطوارق.**

في تظاهرة ثقافية منظمة عشية إحياء ذكرى عاشوراء بادر إلى تنظيمها المتحف الوطني العمومي للفنون والتقاليد الشعبية قصر خداوج العميا بالقصبة السفلى، أشار احاد إلى العديد من العادات والتقاليد التي لازال سكان منطقة جانت من الطوارق محافظين عليها وفي مقدمتها تظاهرة "السبيبة" التي دأبوا على اقامتها كل سنة في مهرجان وطني باعتبارها إحدى الشعائر التقليدية الممارسة هناك.

وذكر أحاد أن أهالي الطوارق يتأهبون للاحتفال بالسبيبة منذ بزوغ فجر رأس السنة الهجرية وعلى مدار عشرة أيام في إطار مايسمى "تيمولاوين" باللهجة المحلية وتعني الدعوات إلى إحياء المناسبة التي تنطلق من أول محرم وتتواصل إلى غاية يوم عاشوراء أي يوم السبيبة في تقاليدهم .

ولفت أحاد إلى الخلفية الاصطلاحية لمناسبة السبيبة ، وهي مفهوم متشعب من حيث تأويلاته التي تعود جذورها إلى فترة عريقة جدا تعكس حضارة مجتمع محافظ اتخذ من الأشكال الفنية منارة تتوهج إشعاعا تراثيا تكون مرآة عاكسة للهوية الوطنية.

كما ذكر طاهر أحاد بأن تصنيف السبيبة كتراث عالمي غير مادي من طرف منظمة اليونيسكو سنة 2014، يدعو إلى ضرورة الحفاظ على استمرارية الاحتفاء بهذا المظهر المجتمعي وذلك يتطلب تكاثف جهود الجمعيات الثقافية الفاعلة في التراث والناشطين الثقافيين إضافة إلى السكان الأصليين إلى جانب جهود السلطات الوصية للحفاظ على هذا الإرث الحضاري من الاندثار.

وأشاد أحاد بتميز السبيبة من حيث الشكل بفضل التنوع الثقافي القائم على تباين الألبسة التقليدية التي يرتديها سكان جانت من الطوارق من شتى الشرائح العمرية ومن كلا الجنسين مايعكس تمسك المجتمع هناك بموروثهم الشعبي.

وقال أحاد إن اتقانه للهجة التارقية بكل تمظهراتها جعله يفهم التجليات الثقافية لساكنة الجنوب ، الذين يستعينون بالأشكال التعبيرية الشفهية الممثلة في الحكم والأمثال الشعبية وفن القول حتى يتسنى لهم التواصل في سياق احتفالي.

وبالحديث عن الجانب الترفيهي للسبيبة، فإن المناسبة تتخللها منافسات في إلقاء الأشعار القديمة والمحاكاة اللغوية التي يلقيها الأطفال بينما يهتم الشباب والكبار بإنتاج أشعار جديدة ونقلها للأجيال المتعاقبة حتى يستتى حفظها وحمايتها كما ينبغي.

وفيما يخص الطابع الفني للسبيبة ، فقد تحدث أحاد عن حضور الأهازيج والإيقاعات الموسيقية المستوحاة من الطبوع الفنية الصحراوية حيث تردد جملة من الأغاني تستقطب السائحين من شتى البقاع حتى يستمتعوا بالوصلات الطربية النابعة من عمق الجنوب وبالتالي اكتشاف الفن كأحد المقومات السياحية للمنطقة.

وذهب الطاهر أحاد إلى الناحية الدينية للعادات والتقاليد التي يحافظ عليها الطوارق، من خلال الاجتهاد في الصيام والقيام والاكثار من مقامات ذكر الله ،وتقوية أواصر صلة الأرحام واللمات الأسرية باعتبارها تحمل في طياتها أبعادا تاريخية رمزية.

وتناول الاعلامي أحاد أهم الأطباق التقليدية التي يتم إعدادها خصيصا على غرار الكسكس ، وطبق "تاقلة" أي وهو نوع من الخبز التقليدي الذي يتم تحضيره تحت الرمل على شكل فرن طبيعي يضاف إليه مرق بالخضر ولحم الخروف أو الإبل ، إضافة إلى طبق الفتات الذي يشبه إلى حد كبير طبق الشخشوخة، ناهيك عن عصير التمر المعروف باللهجة المحلية ب "إيغلي" ، وكذا طبق العصيدة الذي يضاف إليه دهن الماعز.

متفرقات

سطيف.. معالجة 1109 قضية اجرام حضري خلال شهر جوان الماضي

■ عين الجزائر - سجلت مصالح أمن ولاية سطيف ،خلال شهر جوان الفارط ، 1109 قضية اجرام حضري في نطاق اختصاصها ،تورط فيها 1360 شخصا، من بينهم 45 أنثى، أنجزت في حقهم ملفات جزائية أحيلوا بموجبها إلى النيابة التي أمرت بإيداع 155 شخصا منهم رهن الحبس.

وجاء تصنيف القضايا المعالجة متنوعا : 528 قضية مخدرات. 270 قضية مساس بالأشخاص. 142 قضية مساس بالشيء العمومي. 128 قضية مساس بالأموال والممتلكات. 27 قضية مساس بالاقتصاد الوطني. 10 قضايا تتعلق بالجرائم السيبرانية.و اخيرا 04 قضايا تتعلق بالمساس بالأسرة والآداب العامة.

اما في مجال محاربة جرائم المخدرات فقد تمت معالجة 528 قضية تورط فيها 562 شخصا، أودع 73 منهم الحبس، فيما قدرت كمية المخدرات المحجوزة بـ 10.963 كلغ من المخدرات (كيف معالج) 23 غرام من المخدرات الصلبة من نوع كوكايين، 28030 قرصا من المهلوسات ، بالإضافة إلى 29 قارورة من المؤثرات العقلية.وفي مجال مجابهة جرائم المعلوماتية، تمت معالجة 10 قضية، تورط فيها 12 شخصا تمثلت في عمليات قرصنة حسابات الالكترونية، النصب ، السب والشتم عن طريق الانترنت.

نورالدين بوطغان

اصطياف: وهران تستضيف أكثر من 7500 طفلا من الجنوب والهضاب العليا والجمهورية الصحراوية

■ **تستضيف ولاية وهران أكثر من 7500 طفل من ولايات الجنوب والهضاب العليا وكذا الجمهورية العربية الصحراوية الديمقراطية لقضاء عطلتهم الصيفية, حسبما علم اليوم الأحد لدى المديرية المحلية للشباب والرياضة.**

وصرح المسؤول الأول عن المديرية, عادل تجار لوأج أن "العملية انطلقت منذ بضعة أسابيع باستقبال عدد من الأطفال القادمين من ولايتي بشار واليزي, فضلا عن أطفال آخرين من الجمهورية العربية الصحراوية الديمقراطية, حيث يقضون عطلتهم بأحد المخيمات الصيفية ببلدية عين الترك الساحلية".

وأضاف نفس المسؤول أن مصالحه سخرت أكثر من 12 مركزا لقضاء العطل على مستوى كافة البلديات الساحلية لعاصمة الغرب الجزائري لاستقبال ضيوف وهران من كافة ولايات الجنوب والهضاب العليا للوطن.

وسخرت ذات الهيئة كل الإمكانيات المادية والبشرية لنجاح مختلف الدورات المبرمجة بالمناسبة والتي تستمر إلى غاية 31 أغسطس القادم, وفق نفس المصدر.

كما أبرز السيد تجار أن مديرية الشباب والرياضة أعدت برنامجا تربويا وثقافيا وسياحيا ثريا لفائدة الأطفال المعنيين بالعملية التي تدخل في إطار مخطط وزارة الشباب والرياضة الذي وضعته بمناسبة العطلة المدرسية الصيفية لفائدة ما لا يقل عن 32 ألف طفلا من ولايات الجنوب والهضاب العليا, لقضاء عطلتهم بمختلف الولايات الساحلية.

ويستفيد من العملية 2.000 طفلا من أبناء الجالية الوطنية المقيمة بالخارج, الذين وصل 1.000 منهم الجزائر الخميس الماضي في أول دفعة حيث تم استقبالهم على مستوى عدة مطارات من الوطن.

ق.ن

.. وتوقيف 4 مروجين للمخدرات بعين ازال

■ عين الجزائر - توصل عناصر الشرطة القضائية بأمن دائرة عين أزال بسطيف، على إثر عمليتين منفصلتين ،نهاية الأسبوع المنصرم ،إلى توقيف أربعة أشخاص مسبوقين قضائيا، يحترفون ترويج المخدرات والمؤثرات العقلية، مع حجز صفيحتين من الكيف المعالج و قرابة 1000 كبسولة من الأدوية ذات الخصائص المؤثرة عقليا، إلى جانب أسلحة بيضاء محظورة.

العملية التي نفذها عناصر الضبطية القضائية بأمن دائرة عين أزال ،جنوب سطيف، جاءت بناء على معلومات تخص أشخاصا يقومون بترويج المخدرات والمؤثرات العقلية بأحد أحياء مدينة عين آزال ، حيث مكنت الإجراءات الميدانية من توقيف المشتبه فيهم في حالة تلبس بحيازة كمية من المخدرات "كيف معالج" قدرت بـ78.9 غرام، 900 كبسولة من المؤثرات العقلية، أسلحة بيضاء محظورة عبارة عن خنجر وقارورة غاز مسيل للدموع.

بعد استكمال الإجراءات القانونية، تم تقديم المشتبه فيهم أمام النيابة المختصة بعين آزال عن جرم حيازة المخدرات والمؤثرات العقلية قصد البيع.

نورالدين بوطغان

المركز الولائي للمراقبة بالفيديو بأمن ولاية قسنطينة يسجل 24554 تدخلا منذ بداية السنة

■ عين الجزائر - سجل المركز الولائي للمراقبة بالفيديو بأمن ولاية قسنطينة منذ بداية السنة الجارية **24554 تدخلا يخص الدعم التقني** الذي يقدمه للفرق العملياتية التابعة للشرطة القضائية و الأمن العمومي العاملة بالميدان في اطار جهودها الردعية و الوقائية لاسيما تلك الرامية الى محاربة الجريمة و تسيير حركة المرور و التي سمحت بتحقيق نتائج ايجابية بالميدان ، و من أهم مجالات تدخل المركز الولائي نذكر :

في مجال الأمن العمومي : تسجيل 1061 تدخلا يخص التصدي للبيع غير الشرعي على الطريق العام ، 236 تدخلا عند وقوع حوادث مرور مادية أو جسمانية ، فيما تم تسجيل 8262 تدخلا في حالات عرقلة و اكتظاظ الحركة المرورية و 80 تدخلا في حال انشاء حظيرة سيارات دون رخصة .

أما في مجال الشرطة القضائية : احصاء 6497 تدخلا في مجال مراقبة الأشخاص و المركبات المشتبه فيها ، 249 تدخلا في قضايا شجارعلى الطريق العام ، ترويج و استهلاك المخدرات بأنواعها و حيازة أسلحة بيضاء ، 29 تدخلا في قضايا سرقة المركبات و الدراجات النارية ، محاولة سرقة توابع السيارات و أنواع اخرى من السرقات و كذا 719 تدخلا في مجال دعم المداهمات و العمليات الشرطية الرامية الى حفظ الأمن العام و محاربة الجريمة .

تاج الدين

ميلة .. توقيف شخصين و تحجز 3612 وحدة من المؤثرات العقلية

■ عين الجزائر - تجسيدا للمخطط الأمني المسطر من قبل مصالح أمن ولاية ميلة في مجال محاربة ظاهرة بيع و ترويج المخدرات و المؤثرات العقلية، من خلال تضييق الخناق على مروجي هذه السموم و وضع حد لنشاطاتهم الإجرامية، تمكن عناصر فرقة مكافحة الاتجار غير المشروع بالمخدرات التابعة للمصلحة الولائية للشرطة القضائية، نهاية الأسبوع من توقيف شخصين و حجز كمية من المؤثرات العقلية من مختلف الأنواع قدرت بـ 3612 وحدة وهذا في عملية شرطية تم تنفيذها على مستوى مدينة ميلة.

تفاصيل القضية التي تمت تحت إشراف النيابة المختصة، تعود إلى تلقي عناصر الفرقة معلومات مفادها قيام ثلاثة أشخاص بيع و ترويج المؤثرات العقلية على مستوى أحياء ميلة، مستغلين مساكنهم العائلية في تخزينها، و تنفيذا للإذن بالتفتيش الصادر عن السيد وكيل الجمهورية لدى محكمة ميلة، تم تفتيش مساكن المشتبه فيهم، أين تم ضبط و حجز: 3612 وحدة من المؤثرات العقلية من مختلف الأنواع، و04 قطع صغيرة من المخدرات، و مبلغ مالي من العملة الوطنية قدر بـ 50400 دج ، ومبلغ مالي من العملة الأجنبية قدر بـ 60 أورو و مقص للتقطيع.

صالح بوضياف

الأربعاء 17 جويلية 2024 م
الموافق لـ 11 محرم 1446 هـ
عين الجزائر
يومية إخبارية شاملة

عودته مرتقبة في سبتمبر المقبل

مدرب «الخضر «بيتكوفيتش» يحضّر للقاء محرز في النمسا

تاج الدين

يتجه مدرب المنتخب الوطني فلاديمير بيتكوفيتش إلى استدعاء نجم أهلي جدة السعودي رياض محرز لتربص سبتمبر ، وهو الغائب منذ رحيل المدرب السابق جمال بلماضي .

وحسب مصادر موثوقة فإن بيتكوفيتش من المرتقب أن يحل قريبا بعاصمة النمسا فيينا، أين من المنتظر أن يجري الأهلي السعودي تربصه هناك وملاقاة قائد «الخضر» رياض محرز والتقليل من حدة الضغط ، خاصة بعد الذي حدث في تربص جوان الذي أكد محرز جاهزيته للمشاركة فيه قبل أن يغيب مرة أخرى لأسباب تبقى غامضة.

وسيكون محرز حاضرا مع فريقه أهلي جدة في عاصمة النمسا، بعد أن أنهى عطلته الصيفية وحفل زفافه في إيطاليا .. وإذا سارت الأمور على أحسن حال ،فإن الساحر محرز سيعود للمنتخب الوطني بداية من سبتمبر للمشاركة في التربص الذي يسبق مواجهة غينيا الاستوائية في الجزائر وليبيريا في مونروفيا لحساب تصفيات كأس أمم أفريقيا 2025.

ويعد محرز لاعبا أساسيا في المنتخب الوطني وباستطاعته أن يساعد المنتخب في تصفيات أمم إفريقيا 2025 وكأس العالم 2026 بالنظر لإمكاناته ، حيث يعتبر حاليا واحدا من أحسن اللاعبين في العالم ، كما أن خبرته ستعطي من دون شك الإضافة المرجوة .كما أنه يبقى مطلب أنصار «الخضر».

أضانة ديمير سبور يريد الاحتفاظ بعطال

لا يزال الغموض يسيطر على مستقبل الدولي الجزائري يوسف عطال، بالرغم من العروض التي وصلته وربط اسمه بنادي أولمبيك مرسيليا الفرنسي، غير أن أطرافا سياسية وعوامل خارج نطاق كرة القدم، تسببت في تعطيل الصفقة، وهو ما يسعى ناديه أضنة دمير سبور التركي استغلاله ومحاولة الاحتفاظ به بتجديد عقده.

ويتواجد نجم "الخضر" يوسف عطّال، ضمن اهتمام العديد من الأندية التي ترغب في الاستفادة من خدماته خلال فترة الانتقالات الصيفية الحالية، بعد انتهاء عقده مع أضنة دمير سبور التركي بنهاية الموسم المنقضي، وأبرزهم أولمبيك مرسيليا الذي دخل في مفاوضات جادة مع الظهير الأيمن من أجل الاستفادة من خدماته هذا الصيف وإعادته مجددا إلى "الليغ1" بعد مغادرته في جانفي الماضي من نيس نحو أضنة التركي، هذا الأخير، يبدو متحمسا من أجل الإبقاء على عطّال وتجديد عقده، فقد كشفت مصادر صحفية تركية، أن الرئيس مراد سانجاك، على استعداد لتقديم عرض للجزائري من أجل الاحتفاظ به، ونشرت صفحة "كينغ أوف ساوث" التركية على موقع التواصل الاجتماعي "أكس" تصريحا للمسؤول الأول في أضنة، متحدثا عن عطّال وقال: "إذا لم يحصل ماريو بالوتيلي على العروض التي يأمل فيها، فمن المرجح أن يبقى معنا. أما بالنسبة ليوسف عطّال، فأعتقد أن الاتفاق مع أولمبيك مرسيليا لم يتم بسبب تصريحاته حول فلسطين. أتمنى أن يبقى معنا أيضا".

تاج الدين

كريم بن زيمة يدعم التحاق عوار بالاتحاد السعودي

صار تقمص حسام عوار، ألوان اتحاد جدة السعودي الصفراء والسوداء أمرا شبه محسوم، بالنسبة لحسام عوار، النجم الجزائري الذي تاه في أوروبا في السنوات الأخيرة ما بين فرنسا وإيطاليا، وحتى تنقله إلى روما لم يقدم شيئا جديدا، بالنسبة للاعب، كان في فترة سابقة مطلب كبار العالم، وصار الآن بعض أنصار الاتحاد السعودي، ينعتونه بالفاشل الذي رفضته ليون ثم روما، لكن احترافية اللاعب واحتفاظه بطاقة لعب مازالت مخزنة في داخله، مادام صغير السن، هي التي ستشفع له وتجعل مدرب النادي يقبله في خططه، وفي الموسم القادم إلى جانب كريم بن زيمة المتخرج من مدرسة ليون مثله مثل حسام عوار الذي بدأ سنوات احترافه بقوة قبل أن يصاب بما يشبه الشلل.

ويلعب كريم بن زيمة دورا بارزا في جلب عوار لفريق الاتحاد ، مؤكدا لمسؤولي النادي أنه يثق في إمكاناته وهو قادر على التألق ومنح الإضافة وينقصه منحه الثقة وكفى لأنه لاعب موهوب وبقدرات كبيرة يرى صاحب الكرة الذهبية .

عوار الذي يتألق بشكل لافت مع «الخضر» بدليل ما قدمه في أوغندا مؤخرا وتسجيله لهدف رائع وساهم في العودة القوية للمنتخب الوطني لم يكن محظوظا في السنوات الأخيرة سواء مع ليون الفرنسي أو مع روما طبعة مورينيو الذي جلبه ثم همشه ليلقى نفس المصير مع مدرب روما الحالي.

ويبقى خيار الاتحاد السعودي الأنسب لعوار ، فبطولة روشن تحسنت كثيرا وهي تعج بالنجوم ويكفي تواجد كريستيانو وبن زيمة وكونتي ومحرز ، كما أن الاتحاد سيشارك في رابطة أبطال آسيا وممكن أن يمنح عوار مع بن زيمة الإضافة المرجوة .

تاج الدين

بلومي يقترب من الانتقال إلى نادي أولمبيك مرسيليا

اقترب اللاعب الدولي الجزائري، محمد البشير بلومي (22 سنة)، لاعب نادي فارينسي البرتغالي لكرة القدم، من تغيير الوجهة، والانتقال إلى نادي أولمبيك مرسيليا الفرنسي، خلال سوق الانتقالات الصيفية الحالية، بحسب ما أفادت به تقارير صحفية. ويرتبط المهاجم بلومي (22 سنة) مع نادي فارينسي البرتغالي بعقد، يمتد إلى غاية صيف 2027. وكشفت صحيفة "ريكورد" البرتغالية، أن إدارة فريق أولمبيك مرسيليا الفرنسي، تتفاوض مع نظيرتها لدى نادي فارينسي، للاستفادة من خدمات بلومي، انطلاقا من الموسم الجديد. وبحسب ذات المصدر، فقد بلغت المفاوضات شوطا متقدما، وإن الصفقة ستكون بمبلغ 6 ملايين أورو.

و أكّدت صحيفة "ريكورد" البرتغالية أن إدارة فريق أولمبيك مرسيليا الفرنسي تتفاوض مع نظيرتها البرتغالية للظفر بخدمات نجل أسطورة كرة القدم الجزائرية، تحسبا للموسم الكروي الجديد. وحسب ذات المصدر، فقد بلغت المفاوضات أشواطا متقدمة، وستكون الصفقة في حدود 6 ملايين أورو، ويرتبط بلومي مع نادي فارينسي البرتغالي بعقد، يمتد إلى غاية صيف 2027.

وتألق متوسط ميدان "الخضر" بشكل لافت للانتباه في الموسم الماضي مع فارينسي، حيث سجّل بلومي وقدم 5 تمريرات حاسمة في 38 مباراة بجميع المسابقات، خلال موسم 2023-2024، وهي حصيلة جعلت منه أحد أبرز المطلوبين في الميركاتو الجاري.

ق.ر

إسماعيل بن ناصر يضع شروطه للتوقيع في السعودية

حدد النجم الجزائري إسماعيل بن ناصر شروطه للالتحاق بالدوري السعودي والتوقيع للنادي الذي يصرّ على انتدابه في الميركاتو الصيفي الحالي .

وحسب تقارير عديدة فإن متوسط ميدان الميلان لا يمانع في إمكانية التوقيع للنادي السعودي الذي يريده رغم أنه لا يزال مرتبط بعقد مع فريقه الإيطالي وأن أنصار النادي يعارضون رحيله بشدة كونهم يرون فيه أحد احسن لاعبي الفريق وقدم الكثير منذ التحاقه بالنادي سنة رحيله عن الميلان للدوري السعودي سيكون بشروط سيضعها هو بنفسه أثناء التفاوض وإلا فإنه سيواصل مع الميلان.

ق.ر

رفض عرضا مغريا من الكويت ..سفيان بن دبكة مستمر في دوري روشن السعودي

كشفت مصادر إعلامية، أن الدولي الجزائري سفيان بن دبكة (31 عام) سيبقى في الدوري السعودي بصفة شبه رسمية.

وأكدت المصادر أن ذلك إما بالتوقيع مع نادي الفيحاء أو بتمديد عقده مع ناديه الفتح، ولن يعود للدوري الجزائري. وكانت قد ذكرت مصادر، أن اللاعب الجزائري رفض عرضاً مغرياً من نادي الكويت الكويتي، معرباً عن رغبته في الاستمرار بالدوري السعودي. وينتظر بن دبكة عرضاً من أحد الأندية المشاركة في دوري المحترفين السعودي لمواصلة مسيرته الاحترافية.

ياسين براهيمي يفضل مواصلة المغامرة مع الغرافة

أنهت إدارة نادي الغرافة القطري، الجدل القائم حول مستقبل لاعبها الدولي الجزائري، ياسين براهيمي. وانتهى عقد لاعب الخضر، مع نادي الغرافة مع نهاية الموسم الكروي القطري 2023-2024. الأمر الذي جعل الصحافة المحلية ترشحه للرحيل، لاسيما في ظل العروض القادمة من أندية سعودية وقطرية على حد سواء. غير أن إدارة الغرافة، أعلنت رسميا عن استمرار مغامرة براهيمي مع النادي. بعدما كشفت عن تواجده على رأس قائمة اللاعبين المعنيين بتربص الفريق الذي سيقام بسلوفاكيا. يأتي هذا في وقت لم يعلن فيه النادي القطري، عن مدة العقد الجديد الذي يربط الفريق بالدولي الجزائري، ياسين براهيمي.

ق.ر

كريم زياني : عمورة بإمكانه أن يكون أقوى سلاح لفولسبورغ

أكد لاعب المنتخب الوطني السابق وفريق فولسبورغ الألماني كريم زياني أنه يثق كثيرا في محمد لمين عمورة ويتوقع أن يكون اقوى سلاح للفريق الألماني بالنظر لسرعته ومراوغاته وفنياته أنمام المرمى قال زياني ولمك يخف زيانتي أن اللاعب الذي سجل 20 هدفا ومنح 7 تمريرات حاسمة في بطولة بلجيكا مع سانت جيلواز قادر أن يبدع أكثر في ألمانيا.

ق.ر

الجمهورية الجزائرية الديمقراطية الشعبية
مكتب الأستاذ بودرواز سمير
محضر قضائي لدى اختصاص مجلس قضاء برج بوعريريج محكمة برج بوعريريج
العنوان في 105 جويلية أمام المحكمة برج بوعريريج
رقم الهاتف: 0773.88.85.05 / 035.76.45.34
نشر مستخرج من قائمة شروط البيع لعقار بالمزاد العلني
طبقا للمادة 748 من قانون الإجراءات المدنية والإدارية

بطلب المتابعة والسعي من السيد(ة): بلعباس العياشي القائم في حق ابنه بلعباس يوسف.
العنوان: قرية مشتة فطيمة برج بوعريريج.
-بناء على السند التنفيذي المتمثل في القرار الجزائي الصادر عن مجلس قضاء برج بوعريريج ، غرفة الاحداث بتاريخ: 2023/06/13 ، فهرس رقم : 23/00107 ، ملف رقم : 23/00043 الممهور بالصيغة التنفيذية رقم : 23/908 والمؤرخة في: 2023/07/18. المؤيد والمعدل للحكم الصادر عن محكمة برج بوعريريج ، فرع الاحداث بتاريخ 2023/02/28 ، فهرس رقم : 23/00073 ، جدول رقم 23/00009.
بناء على أمر بالحجز التنفيذي على عقار المدين صادر عن رئيس محكمة برج بوعريريج بتاريخ: 2024/01/18
تحت رقم: 2024/0214.
نحن الأستاذ: بودرواز سمير محضر قضائي لدى اختصاص مجلس قضاء برج بوعريريج الموقع أدناه ، الكائن مكتبه بحي 05 جويلية أمام المحكمة برج بوعريريج نعلن بانه تم إيداع قائمة شروط البيع بكتابة ضبط محكمة برج بوعريريج بتاريخ 2024/07/03 إيداع رقم 24/181، المتعلقة ببيع حقوق عقارية مشاعة قدرت بـــ 4557.13 م 2 في قطعة أرض تقع ببلدية الحمادية قسم 03 مجموعة ملكية 110 بالمكان المسمى مشتة فطيمة مساحتها 85 أر .
وقد حدد السعر الافتتاحي بـ : 3.053.277.10 دج ((ثلاثة ملايين وثلاثة وخمسون الف ومائتان وسبعة وسبعون دينار جزائري وعشرة سنتيم)) حددت جلسة الاعتراضات ليوم الثلاثاء : 2024/08/13 على الساعة الثانية زوالا بمكتب القاضي.
تقدم الاعتراضات بعريضة قبل جلسة الاعتراضات بثلاثة (03) أيام .
للمزيد من المعلومات وللاطلاع على قائمة شروط البيع يمكن الاتصال بمكتب المحضر القضائي الأستاذ بودرواز سمير المذكور أعلاه أو بكتابة ضبط محكمة برج بوعريريج.
المحضر القضائي
عين الجزائرعدد: 935 / 17 - 07 - 2024

الجمهورية الجزائرية الديمقراطية الشعبية
مكتب الأستاذ /حومة عباس
محضر قضائي لدى اختصاص مجلس قضاء برج بوعريريج
حي 05 جويلية مقابل المحكمة الجديدة برج بوعريريج
الهاتف : 0772.74.62.26/035.76.48.17
مستخرج من قائمة شروط البيع
طبقا للمادة: 748 من قانون الإجراءات المدنية والإدارية

بطلب بالمتابعة والسعي من
السيد: دامة كمال ابن محفوظ .. العنوان: حي عبد المؤمن برج بوعريريج
بواسطة الاستاذ المحامي :
بلعباس بلقاسم
. بناءا على السند التنفيذي المتمثل في: الحكم الصادر عن محكمة برج بوعريريج ، القسم: العقاري، بتاريخ :
2024/03/18، فهرس رقم 24/01727 ، جدول رقم: 23/06232 الممهور بالصيغة التنفيذية المؤرخة بتاريخ:
2024/07/01 تحت رقم: 24/2388.
يعلن الأستاذ حومة عباس محضر قضائي لدى اختصاص مجلس قضاء برج بوعريريج بأنه تم إيداع قائمة شروط البيع بأمانة ضبط محكمة برج بوعريريج بتاريخ: 2024/07/03، تحت رقم: 24/178 والمتعلقة ببيع العقار المتمثل في بناية سكنية من طابق ارضي تحتوي على مدخل ، غرفتين ، رواق مرحاض وفناء بحي عبد المؤمن نهج N تنتمي للقسم
64 مجموعة ملكية رقم 165 بلدية برج بوعريريج تقدر مساحتها الاجمالية بـ : 68 م للبيع بالمزاد العلني بسعر افتتاحي قدره: 2.798.690.00 دج (مليونان وسبعمائة وثمانية وتسعون الف وستمائة وتسعون دينار جزائري). كسعر افتتاحي لعملية البيع.
. وحددت جلسة الاعتراضات ليوم الثلاثاء الموافق لـ : 2024/08/13، على الثانية (14:00) زوالا
تقدم الاعتراضات بعريضة الى رئيس محكمة برج بوعريريج قبل جلسة الاعتراضات بثلاث (03) أيام ولكل الاستعلامات الاتصال بمكتب الأستاذ حومة عباس أو أمانة ضبط محكمة برج بوعريريج.
المحضر القضائي
عين الجزائرعدد: 935 / 17 - 07 - 2024

الجمهورية الجزائرية الديمقراطية الشعبية
مكتب الأستاذ: محمادي العمري
محضر قضائي بمحكمة برج بوعريريج
اختصاص مجلس قضاء برج بوعريريج
حي 05 جويلية شارع طبي احمد رقم 52 ب ب ع
الهاتف :0 35 76 41 78
اعلان عن بيع عقار بالمزاد العلني
المواد 750.749 من قانون الإجراءات المدنية والإدارية

- نحن الأستاذ محمادي العمري محضر قضائي لدى محكمة ومجلس قضاء برج بوعريريج الواضع ختمه وتوقيعه ادناه والكائن مكتبه بالعنوان المذكور أعلاه.
- تنفيذا ل:
- اعتراف بالدين المحرر من طرف الموثق الأستاذ / بن حمودة عبد الغني بتاريخ 30/06/2011 تحت عدد :262/2011 بين:
السيد: مقدم مصطفى بن عمار و السيد :هكاس عبد العزيز بن لحسن و الممهور بالصيغة التنفيذية .
لفائدة: هكاس عبد العزيز بن لحسن.
العنوان: حي الحدائق شارع «ب» رقم 23 برج بوعريريج .
-بعد الاطلاع على القانون رقم 13-23 مؤرخ في 2023-08-05 المعدل والمتمم للقانون رقم 03-06 المؤرخ في 2006-02-20 المتعلق بتنظيم مهنة المحضر القضائي.
-بعد الاطلاع على الواد من 749.750 من قانون الإجراءات المدنية والإدارية.
-بعد الاطلاع على محضر تصحيحي إيداع قائمة شروط البيع بأمانة المحكمة في 02/01/2024 تحت رقم 01/24إيداع رقم 05/24.
-بعد الاطلاع على الامر بتحديد جلسة البيع بالمزاد العلني الصادر عن رئيس محكمة برج بوعريريج بتاريخ 10/03/2024 تحت رقم الترتيب 01047/24.
نعلن:
-عن بيع عقار بالمزاد العلني و الذي أصبح بعد انقاص العشر 1/10 بمبلغ يقدر بـ 2.696.726,28 دينار جزائري (مليونان و ستمائة و ستة وتسعون ألف و سبعمائة و ستة وعشرون دينار و ثمانية وعشرون سنتيم) وممثل في: حقوق عقارية مقدرة ب 02/11 من قطعة ارض ذات واجهتين شمالية وجنوبية عليها بناية سكنية تتكون من طابق ارضي به: مرآب، ثلاث غرف، قاعة استقبال، ساحة و مرحاض كائنة بحي السوق نهج د ف رقم 17 بلدية برج بوعريريج تنتمي للقسم 136 مجموعة ملكية 54 مساحتها 246 متر مربع،
و ذلك يوم :2024/07/30 ب : قاعة الجلسات رقم 02بمقر محكمة برج بوعريريج ,على الساعة 10:30 صباحا.
و لمزيد من المعلومات يرجى الاتصال بمكتب المحضر القضائي المذكور أعلاه او بأمانة ضبط محكمة برج بوعريريج .
المحضر القضائي
عين الجزائرعدد: 935 / 17 - 07 - 2024

الجمهورية الجزائرية الديمقراطية الشعبية
مكتب الأستاذ: محمادي العمري
محضر قضائي بمحكمة برج بوعريريج
اختصاص مجلس قضاء برج بوعريريج
حي 05 جويلية شارع طبي احمد رقم 52 ب ب ع
الهاتف :0 35 76 41 78
اعلان عن بيع عقار بالمزاد العلني
المواد 750,749 من قانون الإجراءات المدنية والإدارية

-نحن الأستاذ محمادي العمري محضر قضائي لدى محكمة ومجلس قضاء برج بوعريريج الواضع ختمه وتوقيعه ادناه والكائن مكتبه بالعنوان المذكور أعلاه.
-تنفيذا لـ:
-اعتراف بالدين المحرر من طرف الموثق الأستاذ / بن حمودة عبد الغني بتاريخ 30/06/2011 تحت عدد :262/2011 بين:
السيد: مقدم مصطفى بن عمار و السيد :هكاس عبد العزيز بن لحسن و الممهور بالصيغة التنفيذية .
لفائدة: هكاس عبد العزيز بن لحسن.
العنوان: حي الحدائق شارع «ب» رقم 23 برج بوعريريج .
-بعد الاطلاع على القانون رقم 13-23 مؤرخ في 2023-08-05 المعدل والمتمم للقانون رقم 03-06 المؤرخ في 2006-02-20 المتعلق بتنظيم مهنة المحضر القضائي.
-بعد الاطلاع على المواد من 749,750 من قانون الإجراءات المدنية والإدارية.
-بعد الاطلاع على محضر تصحيحي إيداع قائمة شروط البيع بأمانة المحكمة في 02/01/2024 تحت رقم 01/24إيداع رقم 05/24.
-بعد الاطلاع على الامر بتحديد جلسة البيع بالمزاد العلني الصادر عن رئيس محكمة برج بوعريريج بتاريخ 10/03/2024 تحت رقم الترتيب 01048/24
نعلن:
-عن بيع عقار بالمزاد العلني و الذي أصبح بعد انقاص العشر 1/10 بمبلغ يقدر بـ : 2.326.909,10 دينار جزائري (مليونان و ثلاثمائة وستة وعشرون ألف و تسعمائة وتسعة دينار و عشرة سنتيم)ممثل في: حقوق عقارية مقدرة ب 02/11 من قطعة ارض محاطة لجدار مطلة على ثلاث واجهات عليها بناية مغطاة بالصفائح الاسمنتية ترنيت كائنة بحي السوق نهج د ف رقم 17 بلدية برج بوعريريج تنتمي للقسم 136 مجموعة ملكية 44 مساحتها 316 متر مربع
و ذلك يوم :2024/07/30 ب : قاعة الجلسات رقم 02بمقر محكمة برج بوعريريج ,على الساعة 10:30 صباحا.
ولمزيد من المعلومات يرجى الاتصال بمكتب المحضر القضائي المذكور أعلاه او بأمانة ضبط محكمة برج بوعريريج.
المحضر القضائي
عين الجزائرعدد: 935 / 17 - 07 - 2024

الجمهورية الجزائرية الديمقراطية الشعبية
مكتب الأستاذة نويوة سمية
محضرة قضائية لدى اختصاص مجلس قضاء برج بوعريريج
حي 05 جويلية 62 شارع س رقم 01 برج بوعريريج
الهاتف : 57 7645 035
مستخرج من قائمة شروط البيع
طبقا للمادة 748 من قانون الاجراءات المدنية و الإدارية

بين : 1/ ورثة مسعودي عبد الله بن محمد وهم: مسعودي البشير 2/مسعودي دايخة /3 مسعودي الحاج 4/مسعودي علجية 5/ مسعودي الزهرة 6/مسعودي الخيرة / 7 مسعودي فطيمة العنوان قرية تويو بلدية القصور برج بوعريريج
8 /ورثة مسعودي حدة وهم ورثة طايري بلقاسم وهم طايري بركاهم ,طايري الزهرة العنوان: قرية مشتة فطيمة بلدية الحمادية برج بوعريريج
9 / ورثة طايري يمينة وهم ورثة مسعود -/11رزيق كمال 12- رزيق عائشة 13 -رزيق كريمة, -14 رزيق فاتح 15 رزيق فريد 16/ رزيق ربيعة العنوان : بلدية العناصر برج بوعريريج
17 / ورثة طايري احمد وهم بوحمودة صليحة 18- طايري الطاهر -19 طايري عيسى 20/ طايري ابراهيم 21 طايري الصادق /22/ طايري فطيمة 23/ طايري دايخة -24 طايري عائشة -25 ورثة طايري مصطفى وهم لوعيل فتيحة بوعريريج 26/ طايري يوسف 27/ طايري موسى 28/طايري عيد النور-29 طايري ليندا 30/طايري بلقاسم العنوان: ورثة مشتة فطيمة بلدية الحمادية برج بوعريريج
31/ طايري عبد الكريم 32-/ طايري عبد الرحمان 33/ورثة طايري بلقاسم وهم طايري بلفاضل 34/ طايري جميلة 35 طايري حدة العنوان: قرية مشتة فطيمة بلدية الحمادية برج بوعريريج -36 ورثة مسعودي عمر وهم مسعودي العربي..-37 ورثة مسعودي الميلود وهم : مسعودي اسماعيل38 -مسعودي اسماتي العنوان: قرية تويو بلدية القصور –برج بوعريريج
39 ورثة مسعودي العياشي وهم طايري حدة 40/مسعودي رشيد 41/مسعودي عبد العزيز 42/ مسعودي مليكة
43 /مسعودي لهالي 44/مسعودي يامنة 45/مسعودي سعيدة 46 مسعودي نبيلة 47/مسعودي نسيمة العنوان: قرية تويو بلدية القصور برج بوعريريج المباشرين للخصام بواسطة الاستاذ(ة): عابد وهيبة
وبين (1) ورثة مسعودي عبد الله بن محمد وهم مسعودي الحسين -2ورثة مسعودي عمر وهم: مسعودي الزهرة (3) مسعودي مسعودة (4) مسعودي زينب 5 مسعودي الحاج (6) مسعودي يمينة (7) مسعودي لحسن (8) مسعودي احمد 9)مسعودي نورالدين
(10) مسعودي حيزية العنوان : قرية تويو بلدية القصور برج بوعريريج 11)مسعودي نادية مرجع ضده حاضر (12) مسعودي خليصة العنوان : قرية تويو بلدي ة القصور برج بوعريريج
بموجب الحكم الصادر عن محكمة منصورة القسم العقاري بتاريخ 23/06/27 قضية رقم 00356/23 فهرس رقم 23/00774 والممهور بالصيغة التنفيذية المؤرخة في 2024/03/10
تعلن الأستاذة نويوة سمية بأنه تم إيداع قائمة شروط البيع بأمانة ضبط محكمة برج بوعريريج بتاريخ 2024/06/27 تحت رقم 24/189 والمتعلقة بالعقار المتمثل في قطعة أرض فلاحية تقع ببلدية القصور ولاية برج بوعريريج بالمكان المسمى معذر الزفر والمتنمية للقسم 14 مجموعة ملكية 201 والمقدر مساحتها 01هـ 93ار 40سار وحسب خبرة الخبير هي عبارة عن قطعة أرضية فلاحية ذات شكل هندسي غير منتظم قابلة المردودية و بعيدة عن التجمعات السكنية حدودها كما يلي : الشمال قسم 14 مجموعة ملكية 200 و مجموعة ملكية 202، الجنوب قسم 14 مجموعة ملكية 260 الشرق وادي ءشعبة الغرب : قسم 14 مجموعة ملكية
السعر الافتتاحي قدر ثمن العقار حسب تقدير الخبير يسعد عبد الرشيد بمبلغ6.188.800.00دج(ستة ملايين ومائة و ثمانية و ثمانون الف و ثمانمائة دينار جزائري)
كما تقدم الاعتراضات بعريضة الى رئيس محكمة المنصورة بثلاثة (03) أيام على الأقل قبل جلسة الاعتراضات المحددةيوم الثلاثاء الموافق لـ 2024/08/13 على الساعة 13:00 بمكتب القاضي
ولكل الاستعلامات يمكن الاتصال بمكتب الأستاذة نويوة سمية أو بأمانة ضبط محكمة برج بوعريريج.
**المحضرة القضائية

الأربعاء 17 جويلية 2024 م
الموافق لـ 11 محرم 1446 هـ
عين الجزائر
يومية إخبارية شاملة

على طريقة ترامب.. تشارلز ينجو من الاغتيال قبل 30 عاما

■ **أعادت محاولة اغتيال الرئيس الأمريكي السابق دونالد ترامب التذكير بحادث مشابه تعرض له العاهل البريطاني الملك تشارلز الثالث قبل 30 عاما.**

ففي جانفي عام 1994، كان الأمير تشارلز آنذاك وليا للعهد وكان في زيارة إلى دارلينغ هاربور في مدينة سيدني الأسترالية للمشاركة في الاحتفالات باليوم السنوي للبلاد عندما تعرض لإطلاق نار وهو واقف على المنصة، وفقا لما ذكرته صحيفة «ديلي إكسبريس» البريطانية.

ونشر حساب على منصة «إكس» للتواصل الاجتماعي مقطع فيديو لمحاولة الاغتيال الفاشلة، حيث قفز ديفيد كانغ، البالغ من العمر 23 عامًا، من بين الحشود ووجه مسدسه نحو تشارلز الذي كان يقف على بعد 6 أمتار تقريبًا. ليطلق رصاصتين باتجاه الأمير قبل أن يتعامل معه رجال الأمن.

وعلى الرغم من أن التاريخ الملكي غالبًا ما يُنسى، إلا أن الكثيرين يتذكرون كيف بدا تشارلز غير منزعج من الحادث، حيث يمكن رؤيته في الفيديو وهو يعدّل أزرار أكمامه ويبتسم بينما يتقاتل حرسه الشخصي مع مطلق النار.

ونفى رئيس الوزراء الأسترالي آنذاك بول كيتنغ فكرة أنه كان يحاول قتل ولي العهد لكنه قال إنه كان «محرجًا» من الحادث.

ووفقا لما ذكرته صحيفة «ميرور» البريطانية، قال كيتنغ خلال مقابلة تلفزيونية إن «الأمير تشارلز صديق جيد لهذا البلد ويجب معاملته بالاحترام والكرامة التي يستحقها الصديق الجيد».

وأضاف «أعتقد أن سيطرته على هذه الظروف تعكس الموقف المهني الذي يتمتع به.. الشيء المهم الذي يجب تسجيله في هذا الأمر هو أنها لم تكن محاولة اغتيال.. بل كانت مظاهرة سياسية».

وفي حديثه بعد إطلاق النار قال كانغ إنه كان يحتج على معاملة ركاب القوارب الكمبوديين.

واعتبر كانغ، وهو الآن في الخمسينيات من عمره، «شخصا لائقا ومناسبا» من قبل نقابة المحامين في نيو ساوث ويلز التي قبلته لاحقا كمحامٍ في عام 2004، وفقا لشبكة «ايه بيِ سي».

ومن المقرر أن يقوم الملك تشارلز وزوجته الملكة كاميلا بزيارة ملكية إلى كل من أستراليا وساموا وذلك في أكتوبر المقبل كجزء من مهمتهما في الكومنولث.

وقال قصر باكنغهام إن زيارة الملك تشارلز إلى ساموا ستحتفل بالعلاقة الثنائية القوية بين الدولة الجزيرة الواقعة في المحيط الهادئ والمملكة المتحدة.

وللمرة الأولى منذ توليه العرش، سيشارك الملك تشارلز في اجتماع رؤساء وزراء دول اتحاد دول الكومنولث الذي يتكون من 56 دولة عضوا من مختلف أنحاء أفريقيا وآسيا ومنطقة البحر الكاريبي والمحيط الهادئ. كما أنها المرة الأولى التي تستضيف فيها دولة جزرية صغيرة في ساموا مثل هذا الاجتماع رفيع المستوى.

ق - م

بعد محاولة اغتيال ترامب

إيلون ماسك يعتزم تجسيد فكرة "الرجل الحديدي"

■ **حادث إطلاق النار في ولاية بنسلفانيا والذي ترك الرئيس السابق دونالد ترامب ينزف جعل إيلون ماسك يعيد التفكير في بروتوكولاته الأمنية.**

وبحسب «بيزنس إنسايدر»، عبر ماسك عن نيته تحويل أحد المشروعات الخيالية التي ظهرت في أفلام هوليوود، وتحديدا فيلم «الرجل الحديدي» إلى حقيقة.

وفي تغريدة له عبر منصة «إكس»، قال أحد المغردين لماسك «من الأفضل أن تعزز أمانك أيضًا «، في إشارة من هذا المستخدم الذي يُطلق على حسابه اسم، Whole Mars Catalog ، لضرورة أن يؤمن ماسك نفسه خوفا من تكرار سيناريو حادثة ترامب معه.

وكانت إجابة « ماسك «: «ربما حان الوقت لبناء تلك البدلة المعدنية الطائرة المدرعة».

كما طلب إيان مايلز تشيونغ، وهو صديق ماسك وعضو أساسي في برنامج X، من Musk أن «يضاعف» حمايته 3 مرات، فكتب على X: «إذا كان بإمكانهم المجيء من أجل ترامب، فسوف يأتون من أجلك أيضًا».

وكتب ماسك ردًا على تشيونج: «أوقات خطيرة قادمة»، وتابع «لقد حاول شخصان (في مناسبتين منفصلتين) قتلي بالفعل خلال الأشهر الثمانية الماضية، وتم القبض عليهما بالبنادق على بعد حوالي 20 دقيقة بالسيارة من المقر الرئيسي لشركة تسلا في تكساس.»

وأظهرت مقاطع الفيديو التي تم التقاطها في تجمع بتلر بولاية بنسلفانيا، ترامب وهو يتحدث قبل سماع أصوات إطلاق النار، وشوهد الرئيس السابق بعد ذلك وهو يحاول تجاوز طلقة نارية بينما ركض العملاء لتغطيته.

وشوهد ترامب بعد ذلك وهو يقف ويرفع قبضته بتحدٍ – مع تدفق خطوط من الدم على وجهه.

وقد قام مكتب التحقيقات الفيدرالي الآن بتحديد هوية المشتبه به بإطلاق النار على ترامب، وهو شاب بالغ من العمر 20 عامًا، في محاولة الاغتيال، ولا يزال التحقيق مستمرا.

من جانبه، ترك ماسك الوقوف على الحياد في السباق الرئاسي الأمريكي، وأعلن رسميا دعمه لترامب، وقدم تأييدًا كاملاً لمرشح الحزب الجمهوري المفترض بعد حادثة إطلاق النار.

وكتب ماسك على موقع X: «أنا أؤيد الرئيس ترامب تمامًا وآمل في تعافيه السريع».

وتبرع ماسك أيضًا بمبلغ لم يكشف عنه من المال إلى America PAC، وهي لجنة عمل سياسية عليا تعمل على انتخاب دونالد ترامب في عام 2024، حسبما قالت مصادر مطلعة على التبرع لبلومبرغ.

وصرح الملياردير المالك لشركة تسلا سابقًا على منصة X أنه ليس لديه أي خطط للتبرع لأي مرشح للرئاسة الأمريكية، في محاولة سابقة للوقوف على الحياد في هذا السباق الرئاسي المحتدم.

وبعد إطلاق النار، أطلق « ماسك « سلسلة من الرد على المنشورات التي تلمح إلى أن إطلاق النار كان بسبب عدم كفاءة الخدمة السرية وإلقاء اللوم على رئيس الخدمة السرية كيمبرلي تشيتل في الحادث.

وكتب « ماسك « على حسابه على منصة X ، «انعدام الكفاءة الشديد أو أنه كان متعمدًا، في كلتا الحالتين، يجب أن تستقيل قيادة قوات الأمن الخاصة».

ق - م

قميص ترامب الناجي من الموت.. ينتشر انتشار الهشيم في النار

■ **كان رد فعل تجار التجزئة في الصين أسرع من ردة فعل الرئيس الأمريكي جو بايدن على إطلاق النار الدرامي على منافسه الانتخابي دونالد ترامب.**

ونجا الرئيس السابق ترامب بأعجوبة من محاولة اغتيال في حوالي الساعة 6.15 مساء بالتوقيت المحلي يوم السبت في ولاية بنسلفانيا الأمريكية، وعقب هذه الحادثة، نشرت وكالة أسوشيتد برس صورة لترامب عقب إطلاق النار وهو يلوح بقبضته، وحققت الصورة انتشارا واسعا على كافة منصات التواصل بانحاء العالم.

وجاء أول تعليق علني لبايدن على إطلاق النار في حوالي الساعة الثامنة مساءً من يوم الحادثة، وفي ذلك الوقت كان المصنعون الصينيون قد أصدروا بالفعل إنتاج أول قمصين مزين بصورة ترامب العائد من الموت ملوحا لأنصاره.

وبحسب مصادر صينية منها «ساوث تشاينا مورنينج بوست»، ظهرت القمصان متاحة للبيع في وقت قياسي على منصات البيع الإلكتروني الصينية المختلفة، وتم طرح الدفعة الأولى للبيع على «تاوباو»، وهي منصة صينية شهيرة للتجارة الإلكترونية، في الساعة 8.40 مساءً بتوقيت الولايات المتحدة، قبل أن تسارع معظم الحكومات في جميع أنحاء العالم للرد معًا وإدانة ما تعرض له ترامب من محاولة اغتيال.

وغمرت تعليقات المستهلكين في الغرب على انتشار قميص صورة ترامب بقوله «ببساطة هذه هي سرعة الصين».

وكانت لي جينوي، البائعة على موقع «تاوباو» البالغة من العمر 25 عاماً، قد وضعت القمصان للبيع عبر منصتها على الإنترنت في وقت الإفطار في الصين.

وقالت: «لقد وضعنا القمصان على تاوباو بمجرد أن رأينا أخبار إطلاق النار، على الرغم من أننا لم نقم بطباعتها، وفي غضون 3 ساعات رأينا أكثر من 2000 طلب من كل من الصين والولايات المتحدة».

ومنصة البيع الإلكتروني «تاوباو»، هي منصة مملوكة لشركة علي بابا الصينية العملاقة للبيع الإلكتروني.

ويقع مصنع لي في مقاطعة خبي الشمالية، ولإنتاج منتجات جديدة، تقوم ببساطة بتنزيل صورة والضغط على الطباعة، حيث يستغرق المصنع دقيقة واحدة في المتوسط لإنهاء القميص.

وقالت لي في تصريحات لمصادر صينية نقلها موقع «ساوث تشاينا مورنينج بوست»، أنه «بالنسبة للانتخابات الرئاسية الأمريكية هذا العام، صنعنا فقط هدايا تذكارية لترامب، حيث إن لديه فرصة أكبر للفوز في الانتخابات، ويحظى بشعبية بين مستخدمي الإنترنت الصينيين».

وقالت الصحيفة الصينية، إن الطلب على القمصان المخصصة «التي تحمل موضوع الانتخابات والتجمعات» قوي جدًا في السوق الأمريكية، وفقًا لألين ياو، من مقاطعة قوانغدونغ، المؤسس المشارك لشركة Xinflying Digital Printing Production.

وفي وقت سابق من هذا العام، افتتح ياو مصنعًا آليًا بالكامل في كاليفورنيا، بطاقة إنتاجية يومية تبلغ حوالي 3000 قميص، وهو إجمالي من المتوقع أن يرتفع إلى 8000 بحلول الشهر المقبل.

وقال ياو: «يتم استيراد القمصان من فيتنام وتخزينها في مستودعات أمريكية، مع وتيرة إنتاج سريعة للغاية».

وأضاف أن آلة الطباعة الرقمية يمكنها طباعة 27 مترًا مربعًا (290 قدمًا مربعًا)، أو حوالي 8 قمصان ذات صلة بالانتخابات، في ساعة واحدة، ويمكن وضعها على الفور على الرفوف للبيع في كاليفورنيا.

وأكد ياو «الطلب قوي للغاية، ولا يمكننا إنتاج ما يكفي»، ما يفسر سرعة ظهور قمصان تحمل صورة ترامب المتحدي للاغتيال.

وتخطط الشركة لفتح مصنع جديد على الساحل الشرقي للولايات المتحدة العام المقبل، مما يزيد الطاقة الإنتاجية اليومية إلى 30 ألف منتج.

ق - م

- الجمهوريـة الجزائريــة الديمقراطيــة الشعبيــة -
ولايـة جيجـل
مديريـة التجهيزات العمومية
NIF PROVISOIRE : 0013.1801.90073.52

الإعلان عن التأهل الأولي رقم 2024/67
للمسابقة الوطنية محدودة في الهندسة المعمارية رقم: 2024/58

تعلم مديريـة التجهيزات العمومية لولاية جيجل كل العارضين المشـاركين في المسابقة الوطنية المحدودة في الهندسة المعمارية رقم : **2024/58** ، الصادرة بتاريخ : **2024/05/28** والخاصة بمشروع :**دراسة لإنجاز مستشفى 240سرير بالطاهير** ، أنه بعد تقييم ملفات الترشح تم تأهل مكاتب الدراسات التالية أسماؤهم وهم مدعوون إلي تقديم عروضهم التي يجب أن تشمل على عرض تقني ،عرض الخدمات و آخر مالي ، وهم كتالي :

العرض رقم	مكتب الدراسات
01	مغلاوي رؤوف
02	شركة الشرق للدرسات التقنية SCP SEETA
09	غوقالي فيروز
14	تجمع مكاتب الدراسات عالم سيد أحمد وبلمخاطر مليكة و شويطر كمال و حدوش كريمة
17	الشركة المدنية لعرابة و بوحوحو

حددت مـــدة تحضير العـــروض التقنية، عـــروض الخدمات و العـــرض المالي بـ : **45 يوما** من أول نشر لإعلان النتائج تقييم ملف الترشح في الجرائد الوطنية أو النشرة الرسمية لصفقات المتعامل العمومي BOMOP ، و عليه فقد حدد آخر يوم لإيداع أظرفة العروض التقنية ، عروض الخدمات و أظـــرفة العروض المالية بآخر يوم من مـــدة تحضير العروض على الســـاعة **13 سا و 00 د** على مستوى : **مقر مديرية التجهيزات العمومية لولاية جيجل في جلسة مفتوحة** و يعتبر الإعلان عن التأهيل الأولي بمثابة دعوة للحضور.

جيجل في :2024/07/09

عين الجزائرعدد: 935 / 17 - 07 - 2024 | ANEP N° : 2425005877

الجمهورية الجزائرية الديمقراطية الشعبية
وزارة الـــــري
مديرية الموارد المائية لولاية ميلة
رقم التعريف الجبائي : 099043019059513
إعلان عن طلب عروض وطني مفتوح مع اشتراط قدرات دنيا بعد عدم جدوى
رقم :.....14.../2024

تعلن مديرية الموارد المائية لولايـة ميـلة عن طلب عروض وطني مفتوح مـع اشتراط قدرات دنيا قصد إنجـاز مشـروع:
الحصة رقم 02: إنجاز تنقيب ببلدية بوحاتم .
الحصة رقم 03: إنجاز تنقيب ببلدية الشيقارة.
الحصة رقم 04: إنجاز تنقيب ببلدية مينار زارزة.

والـذي يدخل في إطار عملية :

"إنجاز، تجهيز، كهربة و ربط التنقيبات لفائدة بلديات: العياضي بارباس، مينارزارزة ، بوحاتم و الشيقارة ".

- فعلى المؤسسات المهتمة بطلب العروض هذا والتي لديها شهادة التأهيل والتصنيف المهنيين في مجال الـري كنشاط رئيسي (درجـة 03 فمـا فـوق) تحمل الرمز 34.303
والتي أنجزت على الأقل مشروعاً مشابها واحدا لإنجاز التنقيبات، مبررة بشهادات حسن الإنجاز ممضية ومؤشرة من طرف صاحب المشروع، يمكنها سحب دفتر الشروط من مقر مديرية الموارد المائية للولاية شارع جيش التحرير الوطني –ميـلة.رقم الهاتف: 031.47.79.53 أو 031.47.78.82، و رقـم الفـاكس: 031.47.79.54، ابتداء من تـاريخ أول ظهور لهذا الإعـلان في اليوميات الوطنية.
- في حالة تجمع مؤسسات يمكن للمتعهدين الاستعانة بقدرات مؤسسات أخرى حسب المادة 35.2 من دفتر الشروط حيث يكون رئيس التجمع هو صاحب الأغلبية، أنجز على الأقل مشروعاً مشابها واحدا لإنجاز التنقيبات ولديه درجـة 03 فمـا فـوق تحمل الرمز 34.303 .
- ترفق العروض بالوثائق التالية:

❖ **ملف الترشح:**
1/ التصريح بالترشح معبأ ممضي و مؤشر.
2/ التصريح بالنزاهة معبأ ممضي و مؤشر.
3/ القانون الأساسي للمؤسسات.
4/ الوثائق التي تتعلق بالتفويضات التي تسمح للأشخاص بإلزام المؤسسة
5/ جميع الوثائق التي تسمح بتقييم قدرات المترشحين و المتعهدين.

❖ **العرض التقني:**
1/ التصريح بالإكتتاب معبأ ممضي و مؤشر.
2/ مدة و مخطط إنجاز الأشغال.
3/دفتر الشروط مؤشر من طرف المتعهد و يحمل العبارة "قرئ و قبل" في آخر صفحة بخط اليد.
4/ المذكرة التقنية التبريرية.

❖ **العرض المالي:**
1/ رسالة العرض معبأة و ممضاة و مؤشرة.
2/ جدول الأسعار بالوحدة معبأ و ممضى و مؤشر.
3/ التفصيل الكمي والتقديري معبأ و ممضى و مؤشر.

تودع العروض لدى مديرية الموارد المائية في العنوان المذكور أعلاه .

يـوضع ملف الترشح و العرض التقني و العرض المالي في أظرفة منفصلة و مقفلة بأحكام يبين كل منها تسمية المؤسسة و مرجع طلب العروض و موضوعه و تتضمن عبارة "ملف الترشح" أو "عرض تقني"أو "عرض مالي"حسب الحالة، و توضع هـذه الأظرفة في ظرف آخر مقفل بإحكام و مقفل و يحمل عبارة:– " لايفتح إلا من طرف لجنة فتح الأظرفة و تقييم العروض".

إعلان عن طلب عروض وطني مفتوح مع اشتراط قدرات دنيا بعد عدم جدوى
رقم.....14../2024

مشـروع:
الحصة رقم 02: إنجاز تنقيب ببلدية بوحاتم .
الحصة رقم 03: إنجاز تنقيب ببلدية الشيقارة.
الحصة رقم 04: إنجاز تنقيب ببلدية مينار زارزة
حددت مدة تحضير العروض خمسة عشرة (15) يوم ابتداء من تاريخ أول ظهور للإعلان بالنشرة الرسمية لصفقات المتعامل العمومي (BOMOP) أو في الصحافة المكتوبة الوطنية او الصحافة الالكترونية المعتمدة او البوابة الالكترونية للصفقات العمومية.
- إذا صادف هذا اليوم يوم عطلة أو يوم راحة قانونية فإن مدة تحضيرالعروض تمدد إلى غاية يوم العمل الموالي
- حدد تاريخ إيداع الأظرفة في آخر يوم مدة تحضير العروض و ذلك من الساعة 08 صباحا إلى غاية الساعة 12سا.
- العارضون مدعوون لحضور فتح الأظرفة في جلسة علنية على الساعة الثانية " 14 سا " بعد الزوال بمقر مديرية الموارد المائية الكائن مقره في العنوان المذكور أعلاه في اليوم الموافق لإيداع العروض.
- يبقى المتعهدون ملزمين بعروضهم مدة توافق مدة تحضير العروض+ تسعين (90) يوم ابتداء من تاريخ إيداعها.

عين الجزائرعدد: 935 / 17 - 07 - 2024 | ANEP N° : 2425005947

الجمهوريـــــة الجزائريـــة الديمقراطيـــة الشعبيـــة

ولايـــة: جيجـــل
دائـــرة: الشقفـــة
بلديـــة: القنار نشفي
مصلحة: البناء والتعمير

إعلان عن عدم جدوى رقم:2024/02

طبقـــا للمـــادة 40 و65 من المرسـوم الرئاسـي رقم 247/15 المـــؤرخ في 2015/09/16 المتضمن تنظيم الصفقات العمومية وتفويضات المرفق العام.

رئيـس المجلس الشعبي البلـدي لبلدية القنار نشفي ولاية جيجـل إلى كافـة العارضين المعنيين بطلب العروض المفتـــوح مع اشتراط قدرات دنيـــا رقم:2024/02 المعلن عنه في جريدة عين الجزائر في 2024/4/23 . الخاصة بمشروع: **تأهيل و تعبيـــد الطرقـــات الجبليـــــة.**

عن عدم جدوى العمليـــة و ذلك لعدم ضمان تمويـــل الحاجـات بخصوص المشروع المذكور أعلاه.

عين الجزائرعدد: 935 / 17 - 07 - 2024 | ANEP N° : 2425005911

الجمهورية الجزائرية الديمقراطية الشعبية

بلدية قسنطينة
مديرية الإنجازات
مصلحة الإنجازات
رقم/م إ/...../ 2024

إلى السيد ة / بن دايرة خلود صاحب مؤسسة اشغال البناء في مختلف مراحله

حي بوعقال 03(المجمع التجاري بوعقال 03)محل رقم 35 بلدية باتنة .

رقم التعريف الجبائي :29704030002014100000

اعذار 02

في إطار مشروع ترميم المدارس الابتدائية في 10 حصص وبعد تقييم العروض ومنح الحصة رقم 04 ترميم مدرسة بلكحل نفيسة لمقاولتكم فاءنكم مدعون للتقدم إلى بلدية قسنطينة لاستكمال الإجراءات الإدارية اللازمة وذلك في اجل لا يتعدى 48 ساعة .

عين الجزائرعدد: 935 / 17 - 07 - 2024 | ANEP N° : 2425005954

الجمهورية الجزائرية الديمقراطية الشعبية

بلدية قسنطينة
مديرية الإنجازات
مصلحة الإنجازات
رقم/م إ/...../ 2024

إلى السيد ة / بن دايرة خلود صاحب مؤسسة اشغال البناء في مختلف مراحله

حي بوعقال 03(المجمع التجاري بوعقال 03)محل رقم 35 بلدية باتنة .

رقم التعريف الجبائي :29704030002014100000

اعذار 02

في إطار مشروع ترميم المدارس الابتدائية في 10 حصص وبعد تقييم العروض ومنح الحصة رقم 04 ترميم مدرسة بلكحل نفيسة لمقاولتكم فاءنكم مدعون للتقدم إلى بلدية قسنطينة لاستكمال الإجراءات الإدارية اللازمة وذلك في اجل لا يتعدى 48 ساعة .

عين الجزائرعدد: 935 / 17 - 07 - 2024 | ANEP N° : 2425005972

تظاهرة "سبيبا".. موعد لإبراز ثراء الموروث الثقافي لمنطقة طاسيلي ن آزجر

■ **يشكل المهرجان الثقافي المحلي «سبيبا» الذي تحتضنه هذه الأيام ولاية جانت بأقصى جنوب شرق البلاد, موعدا سنويا لإبراز ثراء وتنوع الموروث الثقافي لمنطقة طاسيلي ن آزجر, حسب ما أفاد اليوم الثلاثاء فاعلون في حقل الثقافة بجانت.**

ويحظى هذا الحدث المتميز (16-13 يوليو) والذي يصادف الاحتفال بيوم عاشوراء (العاشر من شهر محرم) بمكانة خاصة ضمن العادات والتقاليد الراسخة لسكان المنطقة, حيث يعد مناسبة للتعريف بالتراث الثقافي اللامادي والمساهمة في تثمينه.

وتعتبر «سبيبا» واحدة من الطقوس المرتبطة بأول الشهور الهجرية والذي يقام في العاشر من محرم من كل سنة بمدينة جانت يجمع بين قصرين عريقين وهما قصري "الميزان" و "زلواز" , لكن التدريبات والتحضيرات تبدأ مع بداية شهر محرم إلى غاية «اليوم الكبير»

وأصبح مهرجان "سبيبا" يستقطب جنسيات مختلفة من البلدان العربية والأجنبية, خاصة بعد إدراجه ضمن قائمة التراث اللامادي العالمي لليونسكو في 2014.

وأبرز المهتم بتراث المنطقة, يوسف أوقاسم ل»وأج», أهمية هذه المناسبة كونها تعبر عن تاريخ المنطقة من خلال رقصة "سبيبا" والأشعار التي ترددها النسوة خلال الاحتفال المتوارث عبر الأجيال منذ القدم, مضيفا أن مصطلح "سبيبا" يعبر على الحياة الحضرية وترديد قصائد شعرية تمجد الإنسان القديم في حالات متعددة وتصفه وصفا دقيقا.

وأضاف السيد أوقاسم أن التظاهرة «فقدت الكثير من المعالم بمرور الزمن وهو ما يستدعي تدوينه بشكل دقيق دون تحريف لصونه وحمايته من الإندثار», داعيا الهيئات المختصة إلى استحداث مدرسة لتدريب الأطفال والشباب خاصة بتظاهرة "سبيبا" وسن قوانين خاصة بها وتشجيع المبدعين للمحافظة عليها.

من جهته, أوضح محافظ المهرجان, ناصر بكار, أن المصادر المختلفة تتفق على أن «سبيبا» تعد «تراثا مميزا» لمدينة جانت, يجمع هذا الحدث قبائل الطاسيلي ن آزجر سنويا مع حلول عاشوراء, وتحتفل القبائل في قصري «الميزان» و»زلواز» بهذا الحدث عبر طقوس يمتزج فيها جمال الفن بالتقاليد والأعراف الدينية, وتكتسي «أهمية كبيرة ليس فقط باعتبارها رقصة بل لأنها تمثل تقليدا حربيا متوارثا عن الأسلاف».

وأشار الدكتور حسن عالي من جامعة سعيدة ,أن تظاهرة "سبيبا " تعتبر «أحد أهم ما يمز هذه المنطقة ثقافيا»و هو «تراث هام مصنف دوليا» يتعين المحافظة عليه من خلال ترقية الوعي لدى المجتمع كونه يعبر عن محطات مختلفة من التاريخ بخصوصياتها.

وأضاف انه من الضروري أيضا إنشاء فضاءات ملائمة لهذا التراث بعيدا عن المناسباتية والتركيز على الديمومة والحركية على طول السنة.

فعاليات «سبيبا» وشغف السكان باليوم الكبير

مع بزوغ فجر عاشوراء, يتجمع سكان القصرين في ساحاتهم الخاصة «داق أخداجي» في قصر «الميزان» و»خيلا» في قصر «زولواز», و يرتدي المشاركون من النساء والرجال والأطفال ملابسا خاصة بالمناسبة تتكون من عدة قطع من بينها تيكميست (أقمصة ذات أكمام عرضة مفتوحة الجانبين نيلية اللون وناصعة المظهر) وتاكمبوت (قناع يغطي الوجه مرصع بالقطع المعدنية مثلثة الشكل) وألشو (قطعة من القماش الرفيع تغطي الرأس), وتتزين النساء ليظهرن بأبهى صورة تليق بمكانة "سبيبا".

ويتوجه الجميع إلى ساحة «دوغيا» المستطيلة في وسط مدينة جانت, حيث يدخل المتنافسون في عملية تسمى «التنفار», وهي استعراض يتضمن دوران المشاركين مرتين أو ثلاث, ثم يعود كل فريق إلى موقعه. وبعد اختيار أعيان القصرين لممثلي كل قصر, يتمركز فريق كل قصر على يمين الساحة, بينما يتخذ الفريق المنافس الجهة المقابلة.

وتؤدي الفرق المشاركة رقصات وحركات متناسقة على إيقاع الطبول والأشعار التي ترددها النساء والمقسمة إلى سبع أجزاء يسمى كل جزء منها بالمتلازمة, ويشرعن في ترديد القصائد كتفا لكتف مع التصفيق المستمر طيلة الإيقاع.

ويمنح الغناء للفرسان طاقة إضافية لمواصلة العروض في مشهد مليء بالألوان يتابعه سكان جانت وسياح وطنيون وأجانب، كما أوضح أعيان المنطقة.

وتنقسم الفعاليات إلى فترتين, صباحية تمتد حتى الظهر, ومسائية تبدأ من العصر حتى المغرب, ويتم في نهاية اليوم اختيار من أبدع في لباسه ورقصه وأدائه أمام لجنة التحكيم المكونة من كبار أعيان المنطقة والجمهور.

ويكلف الفائز بتسيير شؤون المدينة, كما كان يفعل الأجداد, مثلما أوضح عثمان بالنقاس رئيس جمعية قصر الميزان تغورفيت الثقافية والمسؤول عن تسيير شؤون القصر.

ويحرص السياح على متابعة العروض المقدمة واقتناء كل ما يدل على رمزية هذه التظاهرة التراثية, ويشهد سوق "تاج أكال" الشعبي تدفقا للسياح الذين يصطفون أمام محلات بيع القماش المستخدم في حياكة اللباس التقليدي المحلي وأخرى لبيع المجوهرات المصنوعة من مواد محلية, ويضفى ذلك حركية تجارية معتبرة على مدينة جانت طيلة فعاليات المهرجان الذي يعد محطة لتثمين التراث المحلي والترويج للسياحة الصحراوية.

وسجلت مديرية السياحة والصناعات التقليدية بولاية جانت توافد ما يقارب 100 سائح من 18 جنسية أجنبية خصيصا لمشاهدة «سبيبا», إلى جانب حضور عدد كبير من السياح من مختلف أنحاء الوطن, وهذا يعكس الأهمية السياحية للمهرجان ودوره في تعزيز السياحة.

ولقد وفرت كافة التسهيلات لوكالات الأسفار والسياحة التي تروج لهذا التراث, بالإضافة إلى تنظيم معرض للصناعات التقليدية بمشاركة عدة جمعيات ثقافية وسياحية وحرفيين, تعرض خلالها منتجات متنوعة تعبر عن تاريخ المنطقة, كما ذكر مدير القطاع الأمين حمادي.

واج

تصنيف محطة النقوش الصخرية ل «الحجرة» بتاغيت ضمن التراث الثقافي المادي الوطني

■ **تم تصنيف محطة النقوش الصخرية الواقعة بجوار منطقة الزاوية التحتانية المعروفة أكثر باسم «الحجرة» بجنوب بلدية تاغيت (جنوب بشار) ضمن سجل التراث الثقافي المادي الوطني, حسبما علم يوم الاثنين لدى مديرية الثقافة والفنون.**

وقد صادقت اللجنة الوطنية للممتلكات الثقافية خلال دورتها غير العادية المنعقدة في التاسع و العاشر من الشهر الجاري على الملف التقني و التاريخي و الإداري من أجل التصنيف في سجل التراث الثقافي المادي الوطني لهذه المحطة للنقوش الصخرية ذات القيمة التاريخية و الثقافية الهامة ليس بالنسبة للجزائر فحسب و انما للإنسانية جمعاء, كما صرح لوأج منسق التراث الثقافي بمديرية القطاع عبد الحميد نوقال.

وتعتبر هذه المحطة التاريخية الممتدة على مساحة قوامها 181.247 متر مربع منها 200 متر مربع يمثل محيطها المحمي الذي يقع على بعد 18 كلم جنوب عاصمة نفس البلدية واحدة من أقدم مواقع النقوش الصخرية بالجنوب الغربي للوطن, وهي تتشكل من نقوش تعود إلى عصور ما قبل التاريخ من العصر الحجري, وتتميز رسوماتها بالحفر الدقيق, حيث تبرز الصخور وفضلا عن التماثيل البشرية عديد من أنواع الحيوانات التي كانت منتشرة بالمنطقة على غرار الظباء والفيلة والنعام والغزلان والإبل و الزرافات, إستنادا إلى نفس المسؤول.

وسيسمح تصنيف هذه المحطة ضمن سجل التراث الثقافي المادي الوطني بالمحافظة وتوفير الحماية لتراث ثقافي ضخم بالبلاد, كما أشار من جانبه مدير الثقافة والفنون لحسن تركي.

وأضاف: "أن هذا التصنيف سيمكن من تجسيد مخطط الحماية لهذا الموقع الذي تم استكمال الملفات الإدارية والدراسات التقنية الخاصة به من طرف مديرية القطاع, و صادقت عليها السلطات المحلية للولاية والمجلس الشعبي الولائي, إضافة إلى المجتمع المدني بتاغيت مطلع شهر يونيو من سنة 2016".

وسبق وأن أنجزت عديد العمليات الرامية إلى حماية هذا الموقع من التدهور, وهي عبارة عن طريق مجهز عبر مسار يصل طوله إلى 20 كيلومترا وشبكة إنارة عمومية تعمل بالطاقة الشمسية, بالإضافة إلى الشروع في أشغال إنشاء سور مسيج على مسافة عدة كيلومترات للموقع الذي يتواجد به مركز للحراسة, مثلما جرى شرحه.

كما يشتمل نفس مخطط حماية هذا الموقع على إنجاز مركز للإعلام حول النقوش الصخرية, بالإضافة إلى متحف خاص بذات النقوش.

وتضم ولاية بشار عديد المواقع الأخرى المماثلة المنتشرة بالجهة الجنوبية و الشمالية لإقليمها و ذلك على مساحة إجمالية تبلغ 500 هكتار, وفق ما تم توضيحه.

ق.ث

.. والشعراء رسائل إيمانية عمر بلقاضي إلى الكيان الغاصب المغرور والشّعب العربي المغدور

■ مُوتِي بغيظِكِ إس،را،ئيلُ ، انتحري
دُكِّي وهُدِّي أبيدي النَّاسَ ، احتضِري
صُبِّي المنايا فبذلُ الرُّوح غايتُنا
فهل أمنتِ نزولَ الموتِ والكَدَرِ
ما أنت إلا فقاعاتٌ مُضخَّمةٌ
إنِ نعقد العزم باسم الله تنفجري
دُكِّي الدِّيارَ على الأطفال ناقمةً
وجيشُكِ الهشُّ مذعورٌ من الحَجَرِ
رغم التَّسلُّح والأنصارِ فارتقبي
خزيَ الهزيمةَ ، إنَّ الوعدَ في السُّورِ
سيبعثُ الثَّأرُ جيل النَّصرِ فانتظري
حين الوقيعةِ محوَ الظلِّ والخَبرِ
البطشُ ينشئُ جيلاً ليس يفتنُهُ
عن الشَّهادة حبُّ اللَّهوِ والصُّورِ
الهدمُ ينبتُ شعبا لا متاع لِه
غير السِّلاحِ وفن الكرِّ في الأسَرِ
سيبعث الدِّينُ ، دينُ اللهِ ، أمَّتنا
مَنْ ذا يُغالبُ أمرَ الله في القَدَرِ ؟
يا عصبة الجبنِ والإجرام لا تثقُوا
إنَّ الهياكلَ لا تَرسو علىَ الوَعَرِ
غرستم الزُّورَ في جنس البغاةِ فذا
يرعاهُ قَصْداً رعاةُ الأيْلِ والبَقَرِ
هم أوصلوكمْ بحبلٍ من غباوتهمْ
فقد ركبتم بني الرُّومان كالحُمُرِ
قد صدَّقوكمْ ولكن من يصدِّقكمْ
إذا تلاشى قناعُ الغدرِ والغَرَرِ ؟
سينصرُ اللهُ جندَ الله ولا
يغني التَّحصُّنُ بالصُّلبان والجُدُرِ
جندٌ شدادٌ إذا جاسوا ببأسِهِمُو
يطهِّرونَ بلاد الوحي من قَذَرِ
ويحَ الي،هو،دِ إذا ضاق الوجود بهمْ
فلا ملاذٌ على أرضٍ ولا قمَرِ
شعبٌ كفورٌ وربُّ النَّاس يلعنُه
يلقى جزاءً عداء الصَّخر والشَّجَرِ
سلوا ذئاب بني ص،هي،ون عن غدهمْ
أم يجهلون وعيد الله في الزُّبُرِ
أحداثُ خيبرَ قد باءت بأوَّله
وسوف يعصفُ هذا العصرُ بالأثرِ
الله يحكمُ أمر الكون في سُننٍ
يوهي العناد بلا قوس ولا وَتَرٍ
يُحَكِّمُ الضُّرَّ في الأخيارِ إن ذهلُوا
عن نصرة الحقِّ أو مالوا إلى الغِيَرِ
يُزجي العصاةَ إلى الإخباتِ يَكفتُهمْ
بالابتلاء وبالأعداء والخَطَرِ
فإنْ تفجَّرَ نبعُ الحقِّ من ألَمٍ
أحيَ القلوب بفيضِ الوَجْدِ والعِّبَرِ
وشمَّرَ النَّاسُ نحو الله واخترقوا
بحرَ المخاوف بالإقدام والحَذَرِ
ووكَّلُوا الله في شأن الحياة فما
يوهي العزائمَ خوفُ البطشِ والضَّررِ
وأقرضوا الله أرواحًا وأرصدةً
لكي ينالوا نعيم الحورِ في السُّرُرِ

يتبع

فضل صيام تاسوعاء وعاشوراء

ورد فضل صيام تاسوعاء وعاشوراء في عدّة أحاديث، منها ما يأتي: صيام يوم عاشوراء يكفل تكفير ذنوب سنة كاملة سابقة وهذا من عظيم فضل الله -تعالى- وكرمه على عباده، روى مسلم عن أبي قتادة الحارث بن ربعي -رضي الله عنه- عن رسول الله -صلّى الله عليه وسلّم- أنّه قال: (وَصِيَامُ يَومِ عَاشُورَاءَ، أَحْتَسِبُ علَى اللهِ أَنْ يُكَفِّرَ السَّنَةَ الَّتي قَبْلَهُ).

روى البخاري عن عبد الله بن عباس -رضي الله عنه- أنّه قال: (ما رَأَيْتُ النبيَّ صَلَّى اللهُ عليه وسلَّمَ يَتَحَرَّى صِيَامَ يَومٍ فَضَّلَهُ علَى غيرِهِ إلَّا هذا اليَومَ، يَومَ عَاشُورَاءَ، وهذا الشَّهْرَ يَعْنِي شَهْرَ رَمَضَانَ)

وقولـه: (يَتَحَرَّى)؛ أي أنّ النبيّ -صلّى الله عليه وسلّم- كان شديد الاهتمام بصيام الأيام المستحب صيامها بعد رمضان، ومنها يوم عاشوراء.

يوم عاشوراء يوم صالح يستحب صيامه؛ روى البخاري عن عبد الله بن عباس -رضي الله عنه- أنّه قال: (قَدِمَ النبيُّ صَلَّى اللهُ عليه وسلَّمَ المَدِينَةَ فَرَأَى اليَهُودَ تَصُومُ يَومَ عَاشُورَاءَ، فَقالَ: ما هذا؟، قالوا: هذا يَوْمٌ صَالِحٌ هذا يَوْمٌ نَجَّى اللَّهُ بَنِي إسْرَائِيلَ مِن عَدُوِّهِمْ، فَصَامَهُ مُوسَى، قالَ: فأنَا أحَقُّ بمُوسَى مِنكُمْ، فَصَامَهُ، وأَمَرَ بصِيَامِهِ).

الحكمة من صيام تاسوعاء وعاشوراء معًا

تكمن الحكمة التي من أجلها استُحبّ صوم تاسوعاء مع عاشوراء في عدّة أوجه ذكرها العلماء وأشار إليها الإمام النووي -رحمه الله- وبيانها آتياً:

صيام يوم تاسوعاء هو من باب وصل يوم عاشوراء بصوم؛ كحال يوم الجمعة المنهي عن إفراده بالصيام. ضمان صيام يوم عاشوراء،

وتجنّب الوقوع في خطأ العدد الناشئ عن نقص الهلال الذي يجعل يوم عاشوراء هو تاسوعاء عدداً. صيام يومَيّ تاسوعاء وعاشوراء يخالف منهج غير المسلمين في الاقتصار على صيام عاشوراء.

مراتب صيام تاسوعاء وعاشوراء

يُستحبّ صيام تاسوعاء وعاشوراء لفضلهما الوارد فيما سبق من الأحاديث الصحيحة،

وقد أشار ابن القيم -رحمه الله- إلى ثلاث مراتب في صيام يوم عاشوراء، وهي كالآتي:

صيام يومين أحدهما سابق ليوم عاشوراء والآخر لاحق له، وهو أفضل المراتب وأكملها. صيام تاسوعاء وعاشوراء وهو ما دلّت عليه معظم الأحاديث. صيام يوم عاشوراء منفرداً، وأمّا صيام تاسوعاء فقط فهو أمر مُخالف للمنهج الديني، ويدلّ على قصور في فهم ألفاظ الآثار وطرقها.

موعد يومي تاسوعاء وعاشوراء

إنّ يومي تاسوعاء وعاشوراء في شهر محرم، حيث يكون يوم تاسوعاء هو اليوم التاسع، ويوم عاشوراء هو اليوم العاشر، ويُستحبّ صيامهما لما رواه الألباني عن عبد الله بن عباس -رضي الله عنه- أنّه قال: (أمرَ رسولُ اللهِ صلَّى اللهُ عليهِ وسلَّمَ بِصَومِ عاشوراءُ ، يومُ العاشِرِ)،

وصيام التاسع مستحبّ؛ لقول النبيّ -عليه السلام-: (فَإذَا كانَ العَامُ المُقْبِلُ إنْ شَاءَ اللَّهُ صُمْنَا اليومَ التَّاسِعَ).

عمار سليمان /موقع موضوع

تفقه في دينك

صيام عاشوراء سنة عن النبي صلى الله عليه وسلم

الحمد لله والصلاة والسلام على رسول الله وعلى آله وأصحابه ومن اهتدى بهداه.

أما بعد: فقد ثبت عن النبي صلى الله عليه وسلم أنه كان يصوم يوم عاشوراء، ويرغب الناس في صيامه؛ لأنه يوم نجا الله فيه موسى وقومه وأهلك فيه فرعون وقومه، فيستحب لكل مسلم ومسلمة صيام هذا اليوم شكرًا لله عز وجل، وهو اليوم العاشر من محرم، ويستحب أن يصوم قبله يومًا أو بعده يومًا؛ مخالفة لليهود في ذلك، وإن صام الثلاثة جميعًا التاسع والعاشر والحادي عشر فلا بأس؛ لأنه روي عن النبي صلى الله عليه وسلم أنه قال: خالفوا اليهود صوموا يومًا قبله ويومًا بعده[1] وفي رواية أخرى: صوموا يومًا قبله أو يومًا بعده[2].

وصح عنه أنه سئل عن صوم عاشوراء فقال: يكفر الله به السنة التي قبله[3].

والأحاديث في صوم عاشوراء والترغيب في ذلك كثيرة.

ونظرًا إلى أن يوم الأثنين الموافق 1 محرم من عام 1419هـ حسب التقويم يحتمل أن يكون هو أول يوم من شهر عاشوراء (محرم) 1419هـ إذا كان شهر ذي الحجة 29 يومًا فإن الأفضل للمؤمن في هذا العام أن يصوم الأربعاء الموافق 10/1 حسب التقويم، ويصوم معه الخميس أو يصوم الخميس والجمعة؛ لأن يوم الأربعاء يحتمل أن يكون العاشر إن كان شهر ذي الحجة ناقصًا، ويحتمل أن يكون هو التاسع إن كان شهر ذي الحجة كاملًا، ومن صام يوم الأربعاء أو الخميس والجمعة، أو صام الثلاثة، فقد وافق السنة، لما في ذلك من الاحتياط لهذه السنة، ولأن صوم ثلاثة أيام من كل شهر سنة معلومة عن النبي صلى الله عليه وسلم . وللبيان والإيضاح جرى تحريره.

وأسأل الله أن يوفقنا وجميع المسلمين لما يرضيه، وأن يجعلنا جميعًا من المسارعين إلى كل خير إنه جواد كريم، وصلى الله وسلم على نبينا محمد وآله وصحبه[4].

عبدالعزيز بن عبدالله بن باز
مفتي عام المملكة العربية السعودية
ورئيس هيئة كبار العلماء
وإدارة البحوث العلمية والإفتاء

****

1. رواه أحمد في (مسند بني هاشم) بداية مسند عبدالله بن العباس برقم 2155، ورواه البيهقي في (السنن الكبرى) باب صوم قبل يوم عاشوراء برقم 4315.
2. رواه الهيثمي في (مجمع الزوائد) باب الصوم قبل يوم عاشوراء برقم 4315.
3. رواه الترمذي في (الصوم) باب ما جاء في الحث على صوم يوم عاشوراء برقم 752، وأبو داود في (الصوم) باب صوم الدهر تطوعًا برقم 2425، وابن ماجه في (الصيام) باب صيام يوم عاشوراء برقم 1738
4. كلمة وجهها سماحته ونشرت في جريدة (الجزيرة) العدد 9349، (مجموع فتاوى ومقالات الشيخ ابن باز 15/ 399).

قرآننا شفاؤنا

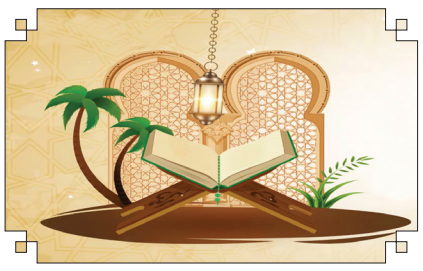

■ قال تعالى : (يَوْمَ يَبْعَثُهُمُ اللَّهُ جَمِيعًا فَيَحْلِفُونَ لَهُ كَمَا يَحْلِفُونَ لَكُمْ ۖ وَيَحْسَبُونَ أَنَّهُمْ عَلَىٰ شَيْءٍ ۚ أَلَا إِنَّهُمْ هُمُ الْكَاذِبُونَ.) الآية 18 من سورة المجادلة

السنة منهاجنا

■ قال الرسول صلى الله عليه وسلم : « ما من امرئ مسلم تحضُره صلاةٌ مكتوبةٌ ، فيُحسِنُ وَ ضوءَها و خشوعَها و ركوعَها ، إلا كانت كفارةً لما قبلَها من الذنوبِ ، ما لم تُؤْتَ كبيرةٌ ، و ذلك الدَّهرَ كلَّه» رواه البخاري

مفاهيم إسلامية

الصّلاة في الشرع فهي عبادة ذات أقوال وأفعال محددة تبدأ بالتكبير وتنتهي بالتسليم، والصلاة مشروعة في جميع الأديان والمِلل السماويّة وقد دلّ على ذلك قوله تعالى: (يا مَريَمُ اقْنُتي لِرَبِّكِ وَاسجُدي وَاركَعي مَعَ الرّاكِعينَ) آل عمران 43

حكم وأقوال

■ وقد كانت رجولة محمد عليه الصلاة والسلام في القمة ،بيد أن قواه الروحية وصفاءه النفسي جعلا هذه الرجولة تزداد بمحامد الادب والاستقامة والقنوع

محمد الغزالي

دعاء اليوم

اللَّهُمَّ لكَ أسْلَمْتُ، وبِكَ آمَنْتُ، وعَلَيْكَ تَوَكَّلْتُ، وإلَيْكَ أنَبْتُ، وبِكَ خَاصَمْتُ، وإلَيْكَ حَاكَمْتُ، فَاغْفِرْ لي ما قَدَّمْتُ وما أخَّرْتُ، وما أسْرَرْتُ وما أعْلَنْتُ، أنْتَ المُقَدِّمُ، وأنْتَ المُؤَخِّرُ، لا إلَهَ إلَّا أنْتَ - أوْ: لا إلَهَ غَيْرُكَ - قالَ سُفْيَانُ: وزَادَ عبدُ الكَرِيمِ أبو أُمَيَّةَ: ولَا حَوْلَ ولَا قُوَّةَ إلَّا باللَّهِ

إعداد: إيناس شروانة

إعداد : حسان.ب

الأربعاء 17 جويلية 2024 م
الموافق لـ 11 محرم 1446 هـ
عين الجزائر يومية إخبارية شاملة

أفقي

1 - نائبة لبنانية ووزيرة سابقة - متجهم .
2 - علّق الشَّيءَ بغيره - نائب ووزير لبناني راحل.
3 - نائب ووزير لبناني راحل - فنانة لبنانية.
4 - بنت - منتهى العُمْق - صار رقيقًا ناعم الملمس.
5 - أصفر بالأجنبية - سعل - جزء من الجهار الهضميّ - نهر أميركي يعتبر أصغر نهر في العالم.
6 - حُسْن وبهاء وإشراق - مكاسب - ثمل.
7 - بواسطتي - العاقل والذكي - أهلكوا وسحقوا.
8 - جميلات - شَعَرَ بِالتَّقَزُّز - أنقذ وخَلَّص فلانا من الأمر.
9 - ندم وتحسر - من يرفعون شيئا ما - مدينة فرنسية - يبس الخبز.
10 - سوءُ العاقبة - للتذمر - مدينة بالأجنبية - للنداء.
11 - هاجس - جوهر - الجواب على السؤال.
12 - قطع العشب اليابس - هرب - رغبة شديدة وتطلُّع لتحقيق هدف بعيد - أخذ الشَّيءَ بأجمعه ولم يَدَع منه شيئًا.
13 - كان شديدً ا في معالجة الأشياء - صادق - أغنية للفنانة الراحلة صباح.
14 - نائب لبناني ووزير سابق.

عمودي

1 - رئيسة وزراء آسيوية راحلة - سخن الماء.
2 - دليل ومُرشِد - نائب ووزير لبناني راحل.
3 - يجولون في البلاد - جفاف - لا يباح به.
4 - قادم - وقف وانتصب - حُب بالأجنبية.
5 - تدبير - بدا وظَهَرَ للناظر - مدينة أردنية.
6 - صورة أو رسم - طَلَب يُقدَّم للحصول على أمر ما - للتوجع والشكوى.
7 - حالة من الغمّ والكآبة باطنًا - حاجة - صرّ - ليّن ورخو.
8 - موسيقي وملحن لبناني راحل - يجري في العروق.
9 - ناضج - مخايط - من الألبسة.
10 - إله - عود طويل في رأسه حربة يطعن بها - باد وانتهى وجوده - طاب ولذّ.
11 - نهار وليل - أكمل الشيء - بئر بالأجنبية.
12 - وزير لبناني سابق - عنّف ولام.
13 - رجع - ضمير منفصل - تَعِبَ تَعَبًا شديدًا.
14 - نقيض أقصر - أغلقت الباب - محافظة إيرانية.
15 - وزير خارجية فرنسي سابق - ضعف.
16 - رئيس مصري راحل.

كلمات متقاطعة

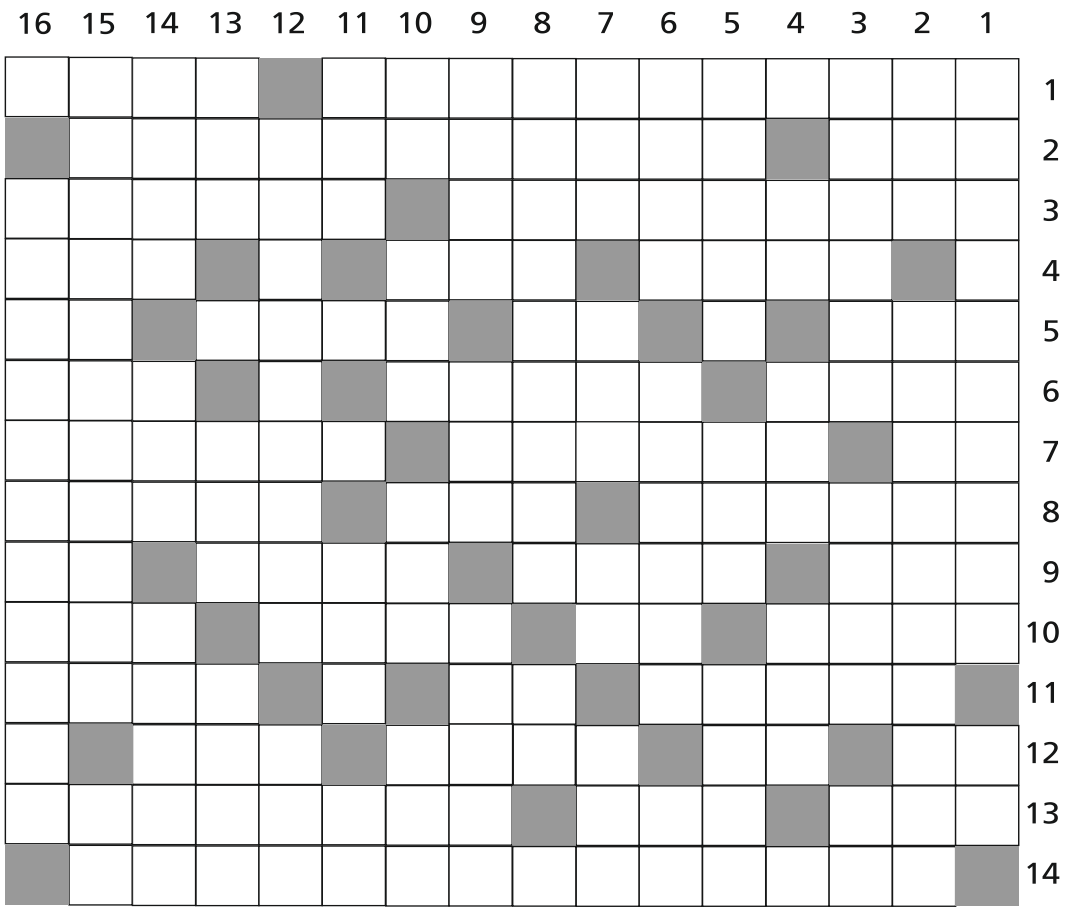

سودوكو

	4			8	6			
9	1			7		8		6
		6	9			4	1	
	2	3			5		8	9
			7		9			
1	6		2			7	5	
	3	8			7	5		
2		7		6			4	8
			8	9			6	

- يجب ملء الخانات الفارغة بأرقام من 1 إلى 9
- عدم تكرار اي رقم في اي خط أفقي وعمودي وداخل كل مربّع.

إبتسامة

بـخيل زعلان سـألوه ليش زعلان؟ قـالهم انكسر سـن المشـط، قـالوله عادي بتقـدر تمشـط بـدون هالسن..قـالهم لا مهو كان السن الأخير

من أجمل الأقوال

إنّ الحياة تبدو لي أقصر مِن أن تُنفق في تنمية البغضاء، وتسجيل الأخطاء.

المتاهة

حساب ذهني

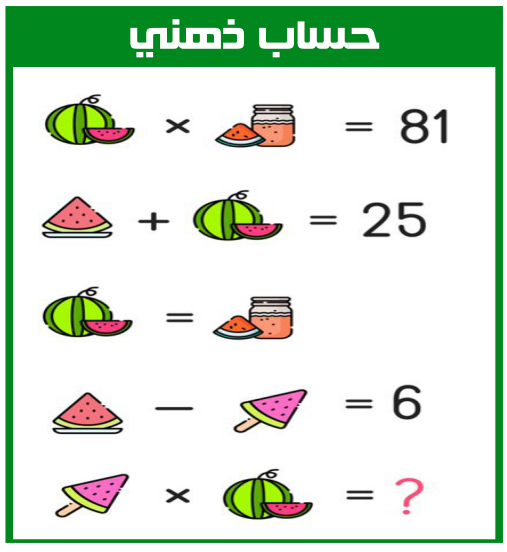

الحل السابق

كلمات متقاطعة

أفقيا

1 - كريستيانو رونالدو - 2 - بيتهوفن - موزارت - 3 - رن - ربما - يشن - مد - 4 - يوفرون - يرفسها - 5 - تأخرت - بسام - يتألم - 6 - رامي عياش - الرميل - 7 - رزن - كورفو - يل - 8 - بم - ما - ار - منتقم - 9 - نرد - بنسلفانيا - ب ب - 10 - بابا - جون - شا - نكرر - 11 - احتلال - كن - دا - وشك - 12 - جل - بن - بو - الاباما - 13 - محسن دلول - اسلوت - 14 - صخرة طانيوس - لان.

عموديا

1 - كبريت - ابن باجة - 2 - رينوار - مراحل - 3 - يت - فخار - دبت - مخ - 4 - سهير رمزي - البحر - 5 - تو - وتين - انسة - 6 - يفرن - منجل - نط - 7 - انب - بيكاسو - بدا - 8 - متساو - لنكولن - 9 - وما - اشراف - وي - 10 - رو - يم - فراش - الو - 11 - وزير - او - نادل - 12 - ناشفيل - مي - أ أ أ - 13 - ارنست رينان - بسل - 14 - لت - هاملت - كوالا - 15 - مالي - قبرشمون - 16 - واد - ملحم بركات.

سودوكو

6	4	5	3	7	1	8	2	9
3	7	9	5	2	8	1	6	4
1	2	8	4	6	9	7	3	5
7	5	3	6	4	2	9	8	1
4	9	1	8	3	7	2	5	6
8	6	2	1	9	5	4	7	3
9	1	7	2	5	6	3	4	8
5	8	4	7	1	3	6	9	2
2	3	6	9	8	4	5	1	7

في رحاب العلم والإيمان

البروفيسور السوداني أحمد حسن الفحل ضمن قائمة النخبة للباحثين في العالم

■ **ولد الفحل في 25 ديسمبر 1956 في الخرطوم، السودان. حصل الفحل على بكالوريوس الطب والجراحة بامتياز من جامعة الخرطوم عام 1979، وماجستير الجراحة عام 1984، قبل أن يحصل على درجة دكتوراه في الطب عام 1996، وهو متزوج وأب لأربعة أطفال**

التحق الفحل بقسم الجراحة، كلية الطب، جامعة الخرطوم، عام 1981 كمدرس مساعد، وأصبح أستاذًا مساعدًا عام 1984، وأستاذًا مشاركًا عام 1990، وأستاذًا للجراحة عام 1997. في نفس الوقت، بدأ العمل في مستشفى سوبا، جامعة الخرطوم، في عام 1979 كطبيب إمتياز، وأصبح طبيب مقيم في عام 1980، ونائباً في عام 1981، ونائب أول بحلول عام 1984. سافر إلى المملكة المتحدة وعمل كمسجل دوري في مستشفى الكلية الجامعية ومستشفى ميدلسكس من عام 1984 إلى عام 1986. عاد إلى السودان كاستشاري جراح في مستشفى سوبا، جامعة الخرطوم.

تركز أبحاث فحل على الورم الفطري وجراحة المناطق المدارية، من خلال المنشورات والكتب الهائلة التي راجعها الأقران، العروض التقديمية، والتعاون الوطني والدولي. أسس ويشغل حاليًا منصب مدير مركز أبحاث المايستوما (MRC)، جامعة الخرطوم، وبرنامج مكافحة المايستوما في السودان، مما ساعد الآلاف.

كان للفحل العديد من الأدوار كمعلم، سواء محليًا أو دوليًا. اعتبارًا من نوفمبر 2022، أصبح الفحل رئيسًا لوكالة البحث العلمي والابتكار، السودان، ومستشارًا لوزير التعليم العالي والبحث العلمي بالسودان، وعضوًا في المجلس التنفيذي للأكاديمية الوطنية السودانية. العلوم (SNAS) منذ عام 2007، الأمين العام المؤسس للجمعية السودانية للتعليم الطبي (2004)، عضو مؤسس للأكاديمية العالمية لجراحة المناطق المدارية (2004) والجمعية الأفريقية لتعليم وبحوث المهن الصحية (2007)، الصحة العالمية مستشار تنظيمي للتعليم الطبي، ومحرر لمجلة PLoS Neglected Tropical Diseases Journa

الجوائز والتكريمات

اعتبارًا من نوفمبر 2022، أصبح الفحل أكاديميًا من أفضل 2٪ وأفضل باحث سوداني.ا وهو أكبر باحث في جميع أنحاء العالم عن الورم الفطري.ا محليًا، حصل الفحل على جائزة الزبير للابتكار والتميز العلمي عام 2000.ا منحت جامعة الخرطوم الفحل جائزة التميز في البحث العلمي عام 2010، وجائزة التميز في الإنجازات الإدارية عام 2016، وجائزة التميز في البحث العلمي لعام 2019ا

تم انتخاب الفحل زميلًا في الجمعية الملكية لطب المناطق الحارة والصحة العامة في عام 1992، وزميل الكلية الملكية للأطباء (FRCP)، وزميل كليات الجراحين الملكية، أيرلندا (FRCSI) والمملكة المتحدة [36]،(FRCS) زميل الأكاديمية الأفريقية للعلوم (FAAS) في عام 2014، [37] وزميل أكاديمية Word للعلوم (FTWAS) في عام 2019ا

حصل الفحل أيضًا على وسام Ordre des Palmes (OPA (académiques، من الجمهورية الفرنسية في عام 2018،ا وسام الاستحقاق من الجمهورية الإيطالية (OMRI) في عام 2018،ا وميدالية دونالد ماكاي من الجمعية الملكية لـ طب المناطق الحارة والنظافة في عام 2018.

وحاز البروفيسور أحمد حسن فحل، من جامعة الخرطوم على المرتبة الأولى لأفضل الباحثين في السودان، كما حلّ ضمن أفضل قائمة النخبة التي تضم 2% من أفضل الباحثين في العالم، وفقا لتصنيف "أدساينتفيك إندكس" العالمي للعام 2022.

ويدير البروفيسور أحمد حسن فحل، وهو أستاذ للطب وجراح، مركز أبحاث المايستوما في سوبا، وهو مركز تابع لجامعة الخرطوم ومتعاون مع منظمة الصحة العالمية، ويعتبر المركز الوحيد من نوعه عالميا المتخصص في أبحاث وعلاج مرض المايستوما، ويقدم المركز، الذي يحظى بسمعة علمية مميزة داخل وخارج السودان ، خدمات العلاج والتشخيص مجانا لآلاف المرضى من أنحاء السودان، ولمرضى يقصدونه للعلاج من دول أخرى.

عين الجزائر / مواقع

مع الفلاسفة

الرحالة الفيلسوف ناصر خسرو

■ **ناصر خسرو قبادياني(1004م - 1088 م) رحالة وشاعر وفيلسوف فارسي، اعتنق المذهب الشيعي الإسماعيلي وعمل داعيًا له. له كتاب الأسفار أو السفرنامة، الذي دوّن فيه أخبار أسفاره في أرجاء العالم الإسلامي، وامتاز بوصف دقيق لبيت المقدس ووصف نادر لأحوال وسط الجزيرة العربية وشرقها أيام القرامطة والأخيضريين في القرن الخامس الهجري (الحادي عشر الميلادي). الكتاب باللغة الفارسية ويتمتع بقدر من الشعبية في إيران، إلا أنه مترجم أيضًا إلى العربية.**

ناصر خسرو القبادياني المروزي . أبو معين. ولد في (قباديان) فيما وراء النهر قرب ترمذ، وعاش في مرو، ونال فيها ثقافة واسعة، والتحق بخدمة السلطان محمود بن سبكتكين، ثم ابنه السلطان مسعود، ولما نجح السلاجقة في القضاء على الدولة الغزنوية، التحق ناصر خسرو بخدمة جغري بك داود السلجوقي حاكم خراسان وتولى أمر خزانته في مرو مدة طويلة حتى نسب إليها. نشأ ناصر علي مذهب أهل السنة وقرأ الفلسفة وأطلع على عقائد المذاهب المختلفة التي كانت تزدحم في خراسان فاعتراه تحول نفسي وحيرة كادت تصل إلى الإلحاد، فعزم على القيام برحلة إلى الشام ومصر والحجاز.

أهم آثاره الفارسية:

سفرنامه أو كتاب رحلاته التي قام بها.

الديوان وهو مجموعة ما قال من أشعار

روشنائى نامه أو كتاب الضياء عبارة عن مثنوية تشتمل على 579 بيتاً منظومة في بحر الهزج المسدس.

سعادتنامه أو كتاب السعادة

زادالمسافرين

خوان اخوان في الفلسفة

جامع الحكمتين في الكلام

گشايش ورهايش

وآثاره العربية:

عجائب الحساب وغرائب الحساب في علم الحساب، غير موجود حاليا

توفي ناصر خسرو في سنة (481هـ) في وادي يمكان التابع لمقاطعة بدخشان الواقعة في أقصى شمال شرق أفغانستان.

قصص وطرائف

الطحين

■ جاء رجلٌ بقمح ليطحنه، فقال الطحَّان: إن عندي شغلاً كثيراً فترفّق فأبى، فقال: لئن لم تطحنه دعوتُ الليلة عليك فتهلك دوابك!! فقال له الطحان: ودعاؤك مستجاب؟

قال: نعم. قال فادع الله أن يجعل قمحك طحيناً!!.

هل تعلم

* أن البجر الأبيض المتوسط يُعرف في الكتاب المقدس باسم البحر الكبير.
* أن البحر الكاريبي هو البحر الأعمق من بين جميع البحار حيث يصل أقصى عمق له حوالي 22.778 قدمًا كما إنه ثاني البحار من حيث المساحة ويبلغ طوله 1,049,500 ميل مربع.
* أن كلاً من البحر الأبيض المتوسط والبحر الميت هي بحار مغلقة.
* أن بحر مرمرة الموجود في تركيا هو أصغر بحار العالم حيث تبلغ مساحته 7,053 قدم مربع يليه بحر كورتيز الذي يقع في المكسيك وذلك بمساحة حوالي 62,000 ميل مربع.

حدث في مثل هذا اليوم

-1901 نشوب معركة الصريف بين الشيخ عبد العزيز الرشيد وأهالي حائل وقبيلة شمر من جهة، وبين الشيخ مبارك الصباح والأمير عبد العزيز بن سعود وغالبية قبائل الجزيرة العربية من جهة أخرى.

-1916إيطاليا تنضم إلى معاهدة سايكس بيكو الموقعة بين إنجلترا وفرنسا وروسيا.

-1931أعمال شغب ثانية في اليابان قبل يومين من حدوث الانقلاب المخطط له، ولكن مرة أخرى فشل مثيرو الشغب في تحقيق هدفهم، عرفت هذه الأحداث بحادثة مارس.

-1943قوات الحلفاء تستولي على مدينة قفصة التونسية وذلك بعد طرد القوات الألمانية منها أثناء الحرب العالمية الثانية.

نكتة اليوم

تشاجر رجل وزوجته شجاراً عظيماً، فقال لها: لقد مللت من عشرتك. فقالت: مللت من عشرتي؟ طيب اصرفها خمسة، خمسة يا خويا.

أقوال مأثورة

أنادي أمة الإسلام في كل بلد: الحكام والمحكومين، الرجال والنساء، الشيوخ والشباب، العرب والعجم، كل الأمة الإسلامية أينما كانت في المشارق والمغارب أناديها لتحمي حمى المسجد الأقصى. هذا المسجد هو أمانة عند المسلمين ويجب أن تتنبه الأمة الإسلامية.

الإمام الشيخ يوسف القرضاوي رحمه الله

أمثال شعبية

لتلقاه راكب فوق خشبة قولو مبروك عليك الفرس

يضرب المثل للحث على عدم التدخل في أمور الآخرين.

عين الجزائر

يومية إخبارية شاملة

الأربعاء 17 جويلية 2024 م/الموافق لـ 11 محرم 1446 هـ

مواقيت الصلاة

الفجر: 03.43
الظهر: 12.40
العصر: 16.30
المغرب: 19.50
العشاء: 21.28

أحوال الطقس

قسنطينة: 39/ 21
الجزائر: 29/ 22
وهران: 28/ 23

لإعلاناتكم وإشهاراتكم يمكنكم الاتصال بمصلحة الإشهار على الرقمين الهاتفين التاليين:

0672661888

Viber... WhatsApp 0550234781

أو عبر البريد الإلكتروني:

soltanesama2014@gmail.com

pubaineldjazair@gmail.com

باقة الأخبار

جيجل.. وفاة سائق حافلة بعد إنقاذ 30 راكبا

■ عين الجزائر - توفي الشاب (ز_ع)،البالغ من العمر 28 سنة حينما كان يقود حافلة تشتغل على خط ميلة _ جيجل من نوع كواستر ،التي كان على متنها 30 راكبا.

وحسب مصادر مطلعة، فإنه في الوقت الذي كان السائق يقود حافلته بطريقة عادية على مستوى طريق الوزن الثقيل المجاور لمصنع بلارة للحديد والصلب ببلدية الميلية ، أحس الشاب بنوبة قلبية فاجأته ،وبصعوبة كبيرة حاول التحكم في الحافلة ليتمكن ببراعة من توقيف الحافلة التي كادت ان تنحرف عن مسار الطريق وتهوى إلى الوادي ،اذ شوهد من قبل المسافرين يضع يده على قلبه في البداية ثم ارتمى على قارعة الطريق ،في البداية اعتقد المسافرون أن الفقيد أصيب بنوبة هلع ،غير أن الحقيقة تكمن في أنه كان يصارع الموت ،حيث توفي في عين المكان مباشرة.

وحسب مقربين منه،فان هذا الشاب كان يعاني من مرض القلب ،وكان يتهيأ للزواج شهر أوت المقبل،للعلم أن المسافرين أصيبوا كذلك بهلع كبير أثناء سير الحافلة بشكل غير عادي ميزه صراخ الجميع قبيل توقيف الحافلة.

نصرالدين .د

قالمة ..خمس سنوات حبس نافذة في حق مروج المخدرات

■ عين الجزائر - أصدر قاضي المثول الفوري لدى محكمة بوشقوف بولاية قالمة، حكما يقضي بإدانة شخص يبلغ من العمر 46 سنة، مشتبه فيه بترويج المخدرات ب 05 سنوات وغرامة مالية تقدر ب 500 ألف دج.

حيثيات هذه القضية جاءت على إثر معلومات مؤكدة تحصل عليها أفراد الفرقة الإقليمية للدرك الوطني بعين صندل مفادها قيام شخص بالمتاجرة والترويج للمخدرات كيف معالج على إثرها تم تشكيل دورية وإعداد خطة للإيقاع بالمشتبه فيه وبعد عملية ترصد تم توقيف المشتبه فيه وباتخاذ الإجراءات القانونية اللازمة بشأنه وتفتيشه تفتيشا دقيقا عثر بحوزته على قطع من المخدرات «كيف معالج» مهيأة للترويج، ليتم توقيفه واقتياده إلى مقر الفرقة اين كون ضده ملف قضائي عن فعل الحيازة والمتاجرة بالمخدرات قبل تقديمه أمام السيد وكيل الجمهورية لدى محكمة بوشقوف، الذي أحال القضية على قاضي المثول الفوري اين صدفي حقه 05 سنوات حبس نافذة وغرامة مالية تقدر ب 500 ألف دج، مع مصادرة المحجوزات والإيداع من الجلسة بالمؤسسة العقابية بوشقوف .

مسعود مرابط

..و شجار بالأسلحة البيضاء ينتهي بجريمة قتل في بوشقوف

■ عين الجزائر - قتل شاب في العقد الثالث من العمر في عين المكان متأثرا بجروحه البالغة جراء تعرضه لطعنة بواسطة سلاح ابيض في شجار بالأسلحة البيضاء يجهل أسبابه بالمخرج الشرقي لبلدية بوشقوف، ويتعلق الامر بالضحية «ا ج « الذي ينحدر من قرية تازقالت ببلدية ام العظائم بولاية سوق اهراس الذي تم نقله الى مصلحة حفظ الجثث بمستشفى بوشقوف لعرضه على الطبيب الشرعي لتشريح الجثة من اجل تحديد أسباب الوفاة، من جهتها مصالح الامن الوطني تدخلت وفتحت تحقيق في الجريمة من اجل توقيف المشتبه فيه الرئيسي الذي لا يزال في حالة فرار

مسعود مرابط

دماء في سباق البيت الأبيض

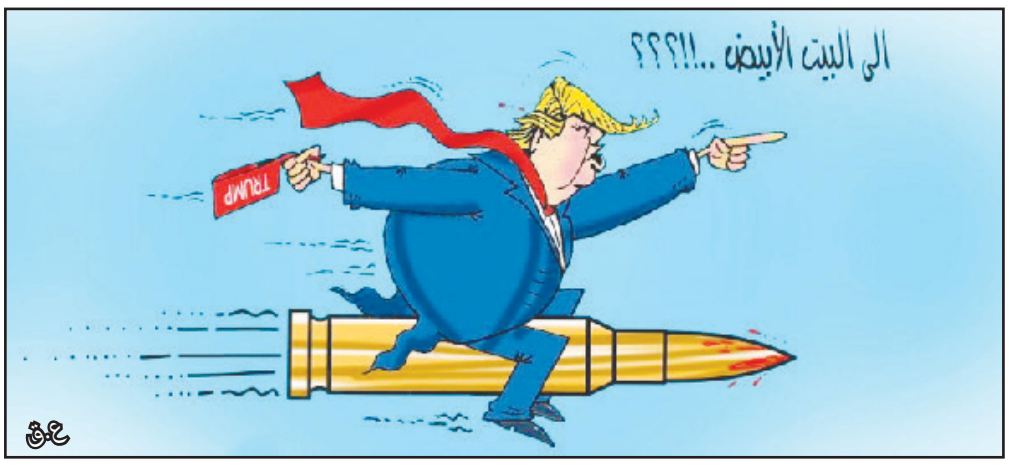

ابتداء من الأحد المقبل

الأساتذة والمدراء الراغبون في التنقل إلى ولاية أخرى مدعوون لتقديم طلباتهم

أفادت وزارة التربية الوطنية في بيان لها، يوم الثلاثاء، بأنه بإمكان الأساتذة ومدراء الثانويات والمتوسطات والابتدائيات، المتواجدين في وضعية القيام بخدمة والراغبين في التنقل إلى ولاية أخرى تقديم طلباتهم عبر الأرضية الرقمية دون سواها، ابتداء من يوم الأحد القادم.

وجاء في البيان :» تعلم وزارة التربية الوطنية أساتذة المراحل التعليمية الثلاث (إبتدائي, متوسط, ثانوي) والموظفين المنتمين لرتب مدير ثانوية ومدير متوسطة ومدير مدرسة إبتدائية, المتواجدين في وضعية القيام بالخدمة والراغبين في التنقل إلى ولاية أخرى -- في حدود المناصب المالية الشاغرة في الولاية المطلوبة--, أنه يتعين عليهم تقديم طلباتهم عبر الأرضية الرقمية دون سواها وذلك إبتداء من يوم الأحد 21 جويلية 2024 على الساعة الثالثة (15:00) بعد الزوال إلى غاية يوم الثلاثاء 20 أوت 2024 منتصف الليل».

وتتم العملية بالنسبة للأساتذة --يضيف البيان-- من خلال تقديم الطلب عبر فضاء الاستاذ https://ostad.education.gov.dz , ضمن النظام المعلوماتي لقطاع التربية الوطنية, فيما يتم تقديم الطلب فيما تعلق بالموظفين المنتمين لرتب مدير ثانوية, مدير متوسطة و مدير المدرسة الإبتدائية, بمن فيهم الذين أودعوا طلباتهم على مستوى مديريات التربية, عبر حساباتهم على الأرضية الرقمية لوزارة التربية الوطنية.

ق - و

الظهور الأول لمبابي بقميص ريال مدريد وحفل أسطوري لصفقة تاريخية

ظهر الفرنسي كيليان مبابي، المنضم حديثا إلى ريال مدريد، لأول مرة بقميص الميرنغي، أمس الثلاثاء.

وأقام ريال مدريد حفلا ضخما لتقديم مبابي بحضور كامل بمدرجات ملعب «سانتياغو برنابيو» نحو 80 ألف متفرج، بعد قرابة الـ15 عاما من التقديم الأسطوري للبرتغالي كريستيانو رونالدو كلاعب للفريق، وحضر عدة شخصيات بارزة لحفل تقديم مبابي، على رأسهم مواطنه زين الدين زيدان.

وتلقى مبابي، تحية كبيرة من الجمهور فور ظهوره لأول مرة في معقل ريال مدريد كلاعب للميرنغي.

ورد مبابي، التحية لجمهور ريال مدريد، قبل أن يصافح مسؤولي وأساطير النادي الملكي.

وتحدث فلورنتينو بيريز رئيس النادي الإسباني، عن تعاقد فريقه مع مبابي قادما من باريس سان جيرمان.

وقال بيريز: « أحبائي المدريديين، إنه من دواعي سرورنا تقديم اللاعبين الجدد لـ ريال مدريد ، قبل شهر كان هذا الملعب مسرحا يستقبل كل الجماهير الذين احتفلوا بدوري أبطال أوروبا الخامس عشر».

وأكمل: «في هذا الملعب كان لدينا أفضل اللاعبين الذين دافعوا عن قميصنا، ويتواجد لدينا صاحب الكرة الذهبية، أحد أفضل المدربين في التاريخ لهذا النادي وصاحب التسديدة التاريخية في نهائي دوري الأبطال قبل سنوات طويلة، زيدان».

وأوضح: «عزيزي زيدان، قبل 10 سنوات استضفت طفلا هنا، هذا اللاعب يحقق حلم حياته اليوم، كيليان مبابي».

ووجه حديثه لمبابي قائلا: «عزيزي مبابي، مرحبا بك في منزلك، لقد حققت حلمك لأنك لم تستسلم، لقد أردته، لقد تغلبت إرادتك على الشدائد.. لقد وقعت في حب ريال مدريد منذ أن كنت طفلا».

وختم: «الجماهير ستساندك حتى آخر رمق، حققت حلمك، عزيمتك هي التي جعلتك أن تتخطى كل تلك الحواجز حتى تحمل ذلك القميص، قميص الـ15 كأسا أوروبيا، ترافقك عائلتك، والدك ووالدتك، تصل إلى هنا بعد تحقيق إنجازات كبيرة فردية وجماعية.. شكرا لك على حبك لـ مدريد، ومرحبا بك كيليان».

بدوره أبدى مبابي نجم ريال مدريد الجديد، سعادته الغامرة بتقديمه للجماهير ووسائل الإعلام، في معقل الميرنغي ملعب «سانتياغو برنابيو».

وقال مبابي: «صباح الخير على الجميع، سأحاول التحدث باللغة الإسبانية، إنه أمر مذهل أن أكون هنا وشيء لا يصدق».

وأضاف: «لقد حلمت ليال عديدة باللعب لريال مدريد، واليوم أنا سعيد جدا، وأريد أن أشكر الرئيس فلورينتينو بيريز الذي وثق بي منذ اليوم الأول».

وتابع: «أشكر كل من عمل على قدومي إلى هنا، واليوم أنا لاعب في ريال مدريد، وأرى عائلتي سعيدة ووالدتي تبكي. إنه يوم مذهل بالنسبة لي ويعني لي الكثير لأنني حققت حلمي».

وأوضح: «من أعماق قلبي أشكركم جميعا على حضوركم، والآن لدي حلم آخر وهو أن أكون على مستوى هذا النادي الأفضل في العالم، وسأبذل قصارى جهدي من أجل الفريق والشعار».

عين الجزائر /وسائل إعلام

آخر الكلام

محاولة اغتيال ترامب والتداعيات

محاولة اغتيال دونالد ترامب الرئيس الأمريكي السابق، والمرشح الأكثر قوة لانتخابات الرئاسة الأمريكية المقبلة، أسالت الكثير من الحبر ولقيت اهتماما بالغا من وسائل الإعلام العالمية ،وماخلفته أيضا من ردود فعل عالمية كبيرة منددة بالعملية ومحذرة من العنف السياسي، بدء من جو بايدن، الرئيس الأمريكي، ومن الأمين العام للأمم المتحدة، وزعماء الدول الغربية وقادة باقي دول العالم و بعض الدول العربية.

لما بحثت في التاريخ استشفت أن حادثة ترامب تذكرنا بقائمة اغتيال أخرى لرؤساء أمريكيين كان أكبرها وقعا في العصر الحديث مصرع الرئيس الأسبق جون كيندي عام 1963، لتضاف إلى حدث الاغتيال المؤسس في التاريخ الأمريكي للرئيس ابراهام لنكولن عام 1865 الذي جرى بعد حرب أهلية بين شمال أمريكا وجنوبها، وكذلك اغتيال الرئيسين جيمس غارفيلد 1881، ويليام ماكيلي عام 1901، كما تعرض رؤساء آخرون منهم الرئيس الأسبق رونالد ريغان وجيرالد فورد وبيل كلينتون لمحاولات اغتيال فاشلة.

واذا بحثنا في أصول العنف السياسي الأمريكي القريبة زمنيا،نشير أيضا إلى أن ترامب نفسه أجج نيرانه بعد فوز بايدن، حين هدد بوقوع «حمام دم» إذا لم يفز في انتخابات عام 2020 وما تبع ذلك من حملة تهييج لأنصاره مما دفع مجموعة كبيرة منهم للهجوم على مبنى الكونغرس ومحاولة قلب نتائج الانتخابات في بداية عام 2021، وهي تصريحات أعاد تكرارها في مرات عديدة أخرى، أثناء فترة محاكمته الأخيرة والتي تزامنت مع تهديدات موالين لترامب بإشعال حرب أهلية في البلاد.

أزاح تسليط الضوء على مسؤولية المشتبه به القتيل كروكس العبء عن الاحتمالات التي يمكن أن تحصل ضد الأقليات من قبل أنصار زعيم سياسي يشتغل خطابه العنصري أساسا على تحشيد «الأمريكيين البيض» ضد «الآخرين من السود» (أثار خلال ولايته غضبا شديدا في افريقيا بوصف بعض بلدانها بحفرة القاذورات) والمهاجرين من أمريكا اللاتينية (هدد حينها أيضا ببناء سور على طول الحدود وبإلزام المكسيك بدفع كلفته لوقف اللاجئين الذين وصفهم بالمجرمين ومتعاطي المخدرات) والعرب والمسلمين (منع خلال عهده دخول مواطني عدد من البلدان الإسلامية تماما من الدخول إلى الولايات المتحدة بينها سوريا والعراق واليمن والسودان وليبيا والصومال)

و لم يمنع بعض الأوساط الإسرائيلية من استغلال هذه الفرصة لتحويل الأنظار عن سيل المجازر ضد الفلسطينيين حيث خرجت أوريت ستروك، عضو مجلس الوزراء الإسرائيلي التي تنتمي لليمين المتطرف للقول إن رئيس الوزراء بنيامين نتنياهو يمكن أن يكون أيضا هدفا لمحاولة اغتيال متهمة جهاز الأمن الداخلي «الشين بيت» بعدم القيام بما يكفي لضمان سلامته، وبذلك يتم تسليط ضوء «المظلومية» على نتنياهو ويتم تجاهل المجازر الدموية والاغتيالات اليومية للفلسطينيين.

اخر الكلام. نعتقد أن نتائج هذه الحادثة قد تعزز صورة ترامب وممكن ستفتح الطريق نحو رئاسة ثانية، ليفرض منطقه وطروحاته التي لن تكون بأي شكل من الأشكال في صالح المسلمين وقضيتهم الجوهرية فلسطين.

نصرالدين دربال