# عين الجزائر
AIN EL DJAZAIR
يومية إخبارية شاملة

حرية و مسؤولية

العدد : 358 الثمن 20 دج الإثنين 23 ماي 2022 م الموافق لـ 22 شوال 1443 هـ


إحباط محاولة هجرة غير شرعية في القل

## تفكيك شبكة إجرامية مختصة في الدعارة والمتاجرة بالمخدرات بسكيكدة

ص 24

الرئيس تبون يعزي عائلة الفقيدة

## الموت يُغيب الممثلة القديرة شافية بودراع

ص 24

تبعا للارتفاع غير العادي في درجات الحرارة

## الحماية المدنية في حالة تأهب قصوى

ص 5

مع تحقيق نسبة إدماج كبيرة

# قانون الاستثمار الجديد سيسمح بقدوم شركات كبرى في صناعة السيارات للجزائر

ص 5

حسب نائب رئيس الفدرالي الوطنية لتربية المواشي، عمراني إبراهيم

## أسعار الماشية تلتهب و أدنى سعر للكباش بـ 4 ملايين سنتيم

ص 5

### قسنطينة

## توقيف 8متورطين في شجار جماعي بأسلحة بيضاء والإطاحة بسارقي ومخربي شقق في طور الإنجاز بعلي منجلي

ص 2

### ميلة

## استياء عمال قطاع التربية من تأخر مستحقاتهم المالية

ص 9

### المسيلة

## ظلت هيكلا بدون روح لسنوات طويلة .. مجهولون يخربون دار الحضانة بمقرة وينهبون محتوياتها

ص 9

صار القوة الضاربة في الدوري الفرنسي

## هل يسلك بلماضي مع ديلور ما سلكه ديدي ديشون مع بن زيمة؟

## أنصار الخضر يطالبون بالصفح عن اللاعب بعدما اعترف بخطئه

ص 12

## محرز يتوج مع السيتي بلقب البريمرليغ وبن ناصر مع الميلان

عين الجزائر
يومية إخبارية شاملة
زنجلة
النحلة
يمينا شفاء
و يسارا ألم
الإثنين 23 ماي 2022 م
الموافق لـ 22 شوال 1443 هـ

# توقيف 8متورطين في شجار جماعي بأسلحة بيضاء بقسنطينة

مقدمة من قبل أشخاص بخصوص تعرضهم للضرب والجرح العمدي مدعمين شكواهم

مواصلة لجهود مصالح أمن ولاية قسنطينة في محاربة الجريمة الحضرية بشتى أشكالها ، خاصة ما تعلق منها بالمساس بالأشخاص وممتلكاتهم ، تمكنت قوات الشرطة بالأمن الحضري السابع ، من توقيف 08 أشخاص تتراوح أعمارهم مابين 21 و 63 سنة ، لتورطهم في قضية المشاجرة بالأسلحة البيضاء والقيام بأعمال عنف أدت على إحداث جروح عمدية.

وقائع القضية تعود إلى شكوى رسمية بشهادات طبية ، وهذا خلال شجار جماعي ، التحقيق المفتوح مكن من الحصول على معلومات تفيد بتواجد المشتبه فيهم بالمستشفى الجامعي ، ليتم التنقل على الفور إلى عين المكان ، أين تم توقيف المشتبه فيهم و تحويلهم إلى مقر المصلحة مرفقين بشهادات طبية تثبت عجزهم عن العمل ، كما مكنت التحريات من توقيف جميع أطراف الشجار .

بعد الانتهاء من مجريات التحقيق تم إنجاز ملف إجراءات جزائية في حق المعنيين قدموا بموجبه أمام النيابة المحلية.

# شرطة علي منجلي تطيح بسارقي و مخربي شقق في طور الانجاز

تمكنت الضبطية القضائية للأمن الحضري الخامس بأمن دائرة علي منجلي، من توقيف شخصين يبلغان من العمر 20 سنة ، متورطان في قضية السرقة بالتسلق و الكسر في حالة تلبس من داخل ورشة بناء ، التخريب العمد لجزء من عقار مملوك للغير.

وقائع القضية تعود لتلقي بلاغ من قبل حارس ورشة بناء مملوكة لأحد المرقين بالوحدة الجوارية 18، مفاده تواجد شخصين بإحدى العمارات التابع للورشة بصدد سرقة أنابيب نحاسية، ليتم التنقل قوات الشرطة على الفور إلى عين المكان ،أين تم التأكد من ضبط السالفي الذكر داخل إحدى الشقق بعمارات في طور الانجاز بحوزتهما كيسين بلاستيكيين يحتويان على كمية من أنابيب النحاس مقطعة إلى أجزاء ،بالإضافة إلى صنابير خاصة بالغاز، ليتم تحويلهما إلى مقر المصلحة لاستكمال الإجراءات القانونية اللازمة.

بعد الانتهاء من مجريات التحقيق تم إنجاز ملف إجراءات جزائية في حق المعنيين قدم بموجبه أمام النيابة المحلية.

**دلال بوعلام**

# فرقة البحث والتدخل بأمن ولاية المسيلة تحجز 06 صفائح مخدرات و2773 قرصا مهلوسا

تمكن عناصر فرقة البحث والتدخل بالمصلحة الولائية للشرطة القضائية بأمن ولاية المسيلة من حجز 06 صفائح من المخدرات (كيف معالج) بوزن إجمالي قدره 604 غرام، وتوقيف ثلاثة أشخاص يمتهنون المتاجرة بالمخدرات، مع استرجاع مركبة محل سرقة.

و جاءت هذه العملية الشرطية إثر معلومات وردت إلى المصلحة ، حيث مكنت فريق التحقيق من الإطاحة بهذه الشبكة الإجرامية، و حجز الكمية المذكورة التي كانت مخبأة بإحكام داخل مركبتين واحدة سياحية والأخرى نفعية، كما تم في ذات الإطار استرجاع مركبة محل سرقة من إحدى الولايات المجاورة، تم ضبطها بمسكن أحد أفراد هذه الشبكة الإجرامية، تم تقديم المشتبه فيهم أمام الجهات القضائية المختصة إقليميا ليصدر في حقهم أمر إيداع بمؤسسة إعادة التربية بالمسيلة عن تهمة الحيازة، النقل والاتجار غير المشروع بالمخدرات مع استحضار مركبة

كما تمكنت فرقة الشرطة القضائية لأمن دائرة بو سعا د ة بأ من ولاية المسيلة، من حجز 2773 قرصا مهلوس من مختلف الأنواع ، وتوقيف شخصين يبلغان من العمر 35 و40 سنة يمتهنان المتاجرة غير الشرعية بالمؤثرات العقلية، مع حجز مبلغ مالي يقدر بـ 11975 دج يعتبر من عائدات المتاجرة ، وقد جاءت هذه العملية الشرطية إثر معلومات وردت إلى المصلحة، حيث مكنت فريق التحقيق من الإطاحة بهذه الشبكة وحجز الكمية المذكورة التي كانت مخبأة داخل منزلي المشتبه فيهما ، تم تقديم المشتبه فيهما أمام الجهات القضائية المختصة إقليميا ليصدر في حقهما أمر إيداع بمؤسسة إعادة التربية والتأهيل ببوسعادة، عن تهمة تكوين جمعية أشرار، والحيازة والمتاجرة بالمؤثرات العقلية بطريقة غير مشروعة.

**عبد الحليم بلال**

# «أوريدو الجزائر» تفوز بجائزتين لعرضها «YOOZ» وسياستها في الموارد البشرية

تألقت «أوريدو الجزائر» مرة أخرى دوليا، وفازت بجائزتين مرموقتين في الطبعة التاسعة عشرة لحفل توزيع جوائز International Business Awards الدولية لمنطقة الشرق الأوسط وشمال إفريقيا.

يتعلق الامر بجائزة ستيفي الفضية «Silver Stevie Awards » وذلك عن عرضها YOOZ في فئة «جائزة الابتكار في خدمات ومنتوجات المستهلك» و جائزة ستيفي البرونزية « Bronze Stevie Awards » عن استراتيجيتها فيما يخص الموارد البشرية خلال جائحة الكوفيد19- في فئة «افضل المؤسسات المشغلة «.

استلم مُمثلو Ooredoo الجزائر الجائزتين في حفل توزيع الجوائز للفائزين بجوائز الأعمال الدولية (IBA) الذي نُظم سهرة السبت 21 مايو 2022 في رأس الخيمة بالإمارات العربية المتحدة.

بهذه المناسبة، صرح المدير العام لـ Ooredoo، السيد بسام يوسف آل إبراهيم: « نتشرف بالحصول مرة أخرى على هاتين الجائزتين الدوليتين المرموقتين. يؤكد هذا الفوز المزدوج دوليا عن نجاعة استراتيجية Ooredoo الجزائر القائمة على التحول الرقمي واستراتيجيتها في الاهتمام بالعامل البشري خلال الجائحة، ووضع صحة عمالها وأقاربهم في صميم اهتماماتها.

# في حادثة غريبة من نوعها.. توقيف ياباني تلقى مساعدة حكومية عن طريق الخطأ!

أوقفت السلطات اليابانية، رجلا تلقى عن طريق الخطأ مبلغ 360 ألف دولار في إطار مساعدة مرتبطة بجائحة كورونا، بعدما قال إنه قام بصرف الأموال.

وكان من الصعب على السلطات المحلية أن تسترجع الأموال من الشاب البالغ 24 عاما، بعد أن قال إنه صرفها بمراهنات أجراها عبر الإنترنت، مؤكدا أنه سيعيد المبلغ «حتى لو قام بذلك على مراحل".

وأثار الخطأ الفادح الذي ارتكبته سلطات بلدة «أبو» النائية بالإضافة إلى فشل الرجل في سداد المبالغ المستحقة عليه، غضبا في اليابان، فيما تتناول البرامج الحوارية وضعه المالي المعقد.

والشهر الماضي، تم تحويل مبلغ 46.3 مليون ين عن طريق الخطأ، من قبل المسؤولين الذين كانوا ينظمون المساعدات النقدية للسكان ذوي الدخل المنخفض المتضررين من وباء كورونا.

ورفعت السلطات دعوى قضائية ضد الرجل الأسبوع الماضي في محاولة لاستعادة أموالها، بعدما فشلت كل محاولاتها السابقة للاتصال به وبعث رسالة له وحتى زيارته.

وأوضح ضابط في شرطة منطقة ياماغوتشي غرب اليابان أن الرجل أوقف «للاشتباه في انتهاكه قوانين الاحتيال الإلكتروني".

**japan today**

## بدون تعليق

كويتيون ضد الخيانة

عين الجزائر
يومية إخبارية شاملة
تصدر عن شركة **نور شمس** للصحافة والنشر
ش.ذ.م.م رأس مالها :00. 100.000 دج

المقر الاجتماعي : **الوحدة الجوارية رقم 5 تحصيص رقم 137 المدينة علي منجلي- قسنطينة –**
الرئيس المدير العام مسؤول النشر :
**اليزيد سلطان**
مدير التحرير: **محمد مصباح**
منسقة التحرير :**مريم بحشاشي**
**التحرير :**
**هاتف فاكس :** 031741609

**الحساب البنكي :**
**القرض الشعبي الجزائري CPA**
**00400371400002700825**
**مصلحة الإشهار:**
**هاتف فاكس :** 031741609
**البريدالإلكتروني:**
Soltanesama2014@gmail.com
aineldjazairpub@gmail.com

المؤسسة الوطنية للاتصال والنشر والاشهار ANEP
**من أجل إشهاركم توجهوا للمؤسسة الوطنية للاتصال والنشر والاشهار ANEP المتواجدة ب 01 نهج باستور الجزائر**
**الهاتف الثابت:** 021 71 16 64 – 021 73 71 28
**الفاكس :** 021 73 95 59 – 021 73 99 19
**البريد الالكتروني:**
**agence.regie@anep.com.dz**
**Programmation.regie@anep.com.dz**

**الطبع :** مؤسسة الطباعة للشرق SIE
**التوزيع :** قربوعة للتوزيع
**موقع عين الجزائر على الأنترنيت :**
www.aineldjazair.dz
**البريد الإلكتروني:**
aineldjazaircne2020@gmail.com

**الوثائق والمقالات التي تصل الجريدة لا ترد إلى أصحابها سواء نشرت أم لم تنشر**

### أكد على أهمية تغليب المصلحة العليا للوطن

# الفريق شنقريحة يدعو إلى الانخراط في مبادرة «اليد الممدودة» للرئيس تبون

دعا رئيس أركان الجيش الوطني الشعبي، الفريق السعيد شنقريحة، يوم الأحد من الناحية العسكرية الثانية بوهران، الجزائريين إلى «تغليب المصلحة العليا للوطن» و»الانخراط بقوة» في مبادرة «اليد الممدودة» التي أعلن عنها مؤخرا رئيس الجمهورية، السيد عبد المجيد تبون، حسب ما أفاد به بيان لوزارة الدفاع الوطني.

وأوضح ذات المصدر أنه خلال زيارة عمل قادته إلى الناحية العسكرية الثانية بوهران، عقد الفريق شنقريحة لقاء مع إطارات ومستخدمي الناحية، ألقى خلاله كلمة توجيهية بثت إلى جميع وحدات الناحية، عبر تقنية التخاطب المرئي عن بعد، أكد فيها أن مبادرة «اليد الممدودة» التي «أعلن عنها مؤخرا السيد عبد المجيد تبون، رئيس الجمهورية، القائد الأعلى للقوات المسلحة، وزير الدفاع الوطني، بهدف تمتين اللحمة الوطنية وتقوية الجبهة الداخلية، هي مبادرة تنم بحق عن الإرادة السياسية الصادقة للسلطات العليا للبلاد من أجل لم الشمل واستجماع القوى الوطنية، لاسيما في هذه الظروف الدولية الراهنة».

وشدد رئيس أركان الجيش الوطني الشعبي بهذا الصدد على أن «تقوية أسس الجزائر الجديدة هي مسؤولية الجميع ويشارك في بنائها كل أبنائها المخلصين، بالاعتماد أساسا على ما تزخر نفوسهم من صدق الولاء ونبل الأحاسيس تجاه الوطن».

وأضاف قائلا: «وإنني ومن منطلق إيماني الراسخ بحيوية هذا المسعى الوطني المحمود، أشد على أيدي كافة أبناء الوطن الأعزاء لتغليب المصلحة العليا للوطن والانخراط بقوة في هذه المبادرة الصادقة، المستلهمة من قيم أمتنا العريقة ومبادئ ثورتنا الخالدة والمتوافقة مع تطلعات شبابنا المشروعة إلى غد أفضل».

وبذات المناسبة، جدد الفريق شنقريحة التأكيد على أن «أعداءنا يدركون تمام الإدراك أن سر قوتنا يكمن في وحدتنا، وبالتالي فهم يعملون ليل نهار، وبكل الطرق والوسائل المتاحة، على ضرب هذه الوحدة من خلال بث خطاب الفتنة والتفرقة والكراهية بين مكونات الشعب الواحد وانتهاج أسلوب التضليل ونشر الأخبار الكاذبة والشائعات من أجل خلق الفوضى وعدم الاستقرار ببلادنا».

وأشار إلى أن «هذه المؤامرات والممارسات العدائية، وإن أضحت خلفيتها مكشوفة للعيان، فإننا مطالبون جميعا كل من موقعه، بإدراك أهدافها الحقيقية والتصدي لها بحزم وعزم من خلال التحلي بأعلى درجات الوعي والحرص في المحصلة على ألا تعاد هيكلة العالم في كل مرة في غيابنا وعلى حساب مصالحنا الحيوية، وعدم الاكتفاء بالاندماج السلبي في خارطة العالم الجديدة ونماذجها الاقتصادية والثقافية».

للإشارة، فإن هذه الزيارة تندرج في سياق متابعة مدى تنفيذ برنامج التحضير القتالي لسنة 2022/2021 ومواصلة للزيارات التفتيشية والتفقدية لمختلف النواحي العسكرية.

وقد استهلها الفريق شنقريحة، بعد مراسم الاستقبال من قبل اللواء جمال حاج لعروسي، قائد الناحية العسكرية الثانية، بالوقوف وقفة ترحم على روح المجاهد المرحوم أحمد بوجنان المدعو «سي عباس»، الذي يحمل مقر قيادة الناحية اسمه، حيث وضع إكليلا من الزهور أمام المعلم التذكاري المخلد له وتلا فاتحة الكتاب ترحما على روحه وعلى أرواح الشهداء الأبرار.

وفي ختام اللقاء، فسح المجال أمام أفراد الناحية الذين عبروا --حسب بيان وزارة الدفاع الوطني-- عن «استعدادهم الدائم لرفع كافة التحديات والتصدي لكل التهديدات في سبيل الدفاع عن أمن واستقرار البلاد والحفاظ على السيادة الوطنية».

**ق - و**

### الرئيس تبون يستقبل وزيرها للمحروقات

# الكونغو تبدي الرغبة في الاستفادة من تجربة الجزائر "النموذجية" في إدارة المحروقات

استقبل رئيس الجمهورية، السيد عبد المجيد تبون، يوم الأحد، وزير المحروقات لجمهورية الكونغو والرئيس الحالي لمنظمة الدول المصدرة للبترول (أوبك)، السيد برونو جون ريتشارد ايتوا. و قد جرى الاستقبال بمقر رئاسة الجمهورية بحضور مدير ديوان رئاسة الجمهورية، السيد عبد العزيز خلف، و وزير الطاقة والمناجم، السيد محمد عرقاب.

و قد أبدى وزير المحروقات الكونغولي والرئيس الحالي لمؤتمر «أوبك»، برونو جان ريتشارد إيتوا عن رغبة بلاده في الاستفادة من تجربة الجزائر في إدارة المحروقات وإنتاج الغاز والبتروكيماويات.

وأوضح بيان لوزارة الطاقة و المناجم، أن الوزير عرقاب، استقبل أمس، بمقر الوزارة، وفدا كونغوليا برئاسة وزير المحروقات بجمهورية الكونغو، الرئيس الحالي لمؤتمر» أوبك» برونو جان ريتشارد إيتوا.

وناقش الطرفان العلاقات الثنائية بين البلدين التي توصف بالشقيقة والتاريخية وسبل تعزيزها وتطويرها خاصة في مجال المحروقات.

وبهذه المناسبة، قدم وزير الطاقة والمناجم الخطوط الرئيسية لبرنامج تطوير قطاع الطاقة وكذلك الإطار التنظيمي الجديد الذي يحكم نشاط المحروقات. كما أشار إلى رغبة الجزائر في توطيد العلاقات بين البلدين وتكثيف التبادلات مع الدول الأفريقية. كما ناقش الطرفان الخبرة التي يمكن أن تقدمها الجزائر من حيث البحث والاستكشاف عن المحروقات -المنبع والمصب- وتطوير الحقول، والتكرير، وإنتاج ونقل الغاز والغاز الطبيعي المسال وكذلك في المجال التنظيمي. وأكد الوزير استعداد الجزائر لدعم جمهورية الكونغو من خلال التكوين ونقل درايتها وخبراتها في مجال المحروقات.

من جانبه، أعلن الوزير الكونغولي أن بلاده ترغب في الاستفادة من التجربة الجزائرية في عدة مجالات خاصة في مجال المحروقات، و قال «تجربة الجزائر في إدارة المحروقات وإنتاج الغاز والبتروكيماويات نموذجية. نريد الاستفادة من هذه التجربة لجعل الطاقة ومنتجاتها في متناول الجميع وبالتالي السماح بتنمية أفضل لاقتصاداتنا وصناعاتنا «.

كما رحب الطرفان بالجهود المشتركة في إطار منظمة «أوبك» وكذلك في إطار المنظمة الأفريقية للدول المنتجة للنفط «APPO».

**سناء-م**

### أكدت أنها خيار ضروري لتقوية الجبهة الداخلية

## حركة الإصلاح الوطني تبارك مبادرة لم الشمل وتعلن انخراطها فيها

أكدت حركة الاصلاح الوطني, الأحد, مباركتها لمبادرة رئيس الجمهورية, عبد المجيد تبون, للم الشمل, وانخراطها فيها, داعية الفاعلين في المجتمع إلى الالتفاف حول هذا المشروع النبيل.

وأوضحت الحركة بخصوص مبادرة الرئيس تبون, في بيان توج الدورة العادية لمكتبها الوطني, أن نية الرئيس تبون واضحة وصادقة وأنه رئيس الجميع, وبادر بمشروع مصالحة سياسية يد الرئيس ممدودة للجميع مشيرة إلى أن كلمة إقصاء لا وجود لها في قاموسه, إذ يسخر كل حكمته للم شمل الأطراف التي لم تكن تتفق في الماضي في طريق مشروع الجزائر الجديدة , وأكدت في ذات السياق, أنها تبارك وتنخرط في هذه المبادرة وتدعو الجميع وخاصة القوى السياسية موالاة ومعارضة, وكل الفاعلين من مجتمع مدني, شخصيات وطنية, أكاديميين ومثقفين, إلى الانخراط والالتفاف حول هذا المشروع النبيل وهذه الخطوة السياسية الهامة.

واعتبرت حركة الإصلاح أن هذه المبادرة خيار ضروري يعزز الجبهة الداخلية للبلاد, ويقوي الإمكانيات السياسية لمواجهة التحديات التي تعرفها الجزائر داخليا وخارجيا, مضيفة بأن الجزائر بحاجة إلى رص الصفوف لمواجهة التحديات الداخلية وإعادة بناء الجمهورية الجديدة على أسس صحيحة كما أكدت في هذا الإطار أن الجزائر الجديدة تفتح ذراعيها للجميع منددة بخطابات الكراهية التي تحمل في طياتها مشاريع التقسيم والفتنة بين أبناء الشعب الواحد.

**ربيع م**

### على هامش أشغال الجمعية العامة لمنظمة الصحة العالمية

## بن بوزيد يترأس الدورة العادية ال57 لمجلس وزراء الصحة العرب

ترأس وزير الصحة, عبد الرحمان بن بوزيد, أمس الأحد, أشغال الدورة العادية ال57 لمجلس وزراء الصحة العرب, وذلك على هامش أشغال الدورة ال75 للجمعية العامة لمنظمة الصحة العالمية, المنعقدة من 22 إلى 28 ماي الجاري بجنيف (سويسرا), التي تحمل شعار «الصحة من أجل السلام, والسلام من أجل الصحة.

وأوضح بيان لوزارة الصحة أن هذا الاجتماع يأتي عقب الجلسة التي عقدها أعضاء المكتب التنفيذي لذات المجلس يوم أمس, والذي خصص لدراسة البنود التي ستلقى أمام الجمعية العامة, أهمها توحيد الكلمة لمجلس وزراء الصحة العرب , وخلال مداخلته, أوضح الوزير أن هذا الاجتماع شكل فرصة سانحة للمضي قدما في المشاورات بخصوص إنشاء مراكز متخصصة في المنطقة العربية على غرار مشروع المركز العربي للأدوية المقترح من طرف جمهورية مصر العربية الشقيقة كما أكد السيد بن بوزيد على الأهمية التي توليها الجزائر لمشروع إنشاء المنظمة العربية للصحة, مشيرا إلى أن فكرة تأسيس هذه المنظمة تعود إلى «المقترح الذي تقدم به الأمين العام لجامعة الدول العربية, أحمد أبو الغيط شهر يونيو 2020, والتي من شأنها المساهمة في تنسيق العمل العربي المشترك في مجال الصحة العامة وتعزيز المواقف الموحدة والدفاع عن المصالح على المستوى الدولي.

وفي ذات السياق, عبر الوزير عن التزام الجزائر لتجسيد المشروع المتعلق بإنشاء المركز العربي للتعاون والبحوث حول فيروس نقص المناعة البشري AIDS بالجزائر, وذلك تنفيذا للقرار الذي تم اعتماده خلال الدورة العادية ال 27 لمجلس جامعة الدول العربية على مستوى القمة المنعقدة بنواكشط في جويلية 2016.

**ربيع م**

الإثنين 23 ماي 2022 م
الموافق لـ 22 شوال 1443 هـ
عين الجزائر
يومية إخبارية شاملة

### وزير الفلاحة قال أن الدولة وفرت كل الإمكانيات لدعم عمليات التخزين

# توقعات بإنتاج قياسي واعد للحبوب خلال هذا الموسم

■ **توقع وزير الفلاحة و التنمية الريفية محمد عبد الحفيظ هني انتاج قياسي واعد من الحبوب خلال هذا الموسم بالمقارنة بالسنوات الأخيرة الماضية.**

و أوضح الوزير, في تصريح صحفي, على هامش انعقاد الاجتماع الوطني لتأطير حملة الحصاد و الدرس لموسم 2021-2022 الذي جرى بمقر اتحاد تعاونيات الحبوب بالجزائر العاصمة أن كل المؤشرات تبشر بإنتاج وفير و يمكننا القول انه سيكون انتاجا قياسيا مقارنة بالسنوات الستة الماضية, مشيرا الى ان الظروف المناخية المناسبة التي استمرت حتى شهر ماي الجاري ساعدت على ذلك.

و بخصوص حملة الحصاد و الدرس, طمأن الوزير ان كل الوسائل قد جندت منذ ثلاثة اشهر لإنجاح هذه الحملة التي انطلقت على مستوى المناطق الجنوبية للبلاد منذ حوالي عشرين يوما و انها مستمرة في باقي ولايات الوطن كما نوه السيد هني بقرارات رئيس الجمهورية التحفيزية لدعم الشعبة من خلال الأسعار الجديدة لشراء الحبوب لدى الفلاحين من طرف الديوان الجزائري المهني للحبوب و التي حدد من خلالها سعر شراء القمح الصلب ب 6.000 دج للقنطار و القمح اللين ب 5.000 دج و 3.400 دج بالنسبة لمادة الشعير

كما أشار الوزير إلى الإمكانيات التي وفرتها الدولة لدعم عمليات التخزين الذي يؤطره الديوان الجزائري المهني للحبوب من خلال تعاونياته المعتمدة عبر الوطن و تجنيده لكل الوسائل اللوجستية من آلات حصاد و وسائل نقل المنتوج و هياكل تخزين الحبوب التي تسهر على سير عملية الحصاد و الدرس حتى نهايتها و تسهيل مهام الفلاحين اثناء تسليم منتجاتهم للتعاونيات, و في هذا الإطار افاد الوزير انه تم تخصيص 610 صومعة و مركز للتخزين مشيرا ان قدرات التخزين الإجمالية تقدر ب 44,5 مليون قنطار و ان نقاط جمع المحاصيل تبلغ 505 نقطة تم تجهيزها بكل الوسائل الازمة. كما أضاف السيد هني ان القطاع خصص رواق أخضر لجمع الشعير على مستوى نقاط الجمع موضحا ان عملية حصاد الشعير ستكون هذه السنة لأول مرة على عاتق تعاونيات الحبوب و البقول الجافة بهدف تشجيع تحفيز الفلاحين لدفع كل إنتاجهم للتعاونيات و في هذا الصدد اكد ان الديوان هو الذي سيتكفل بتوزيع الشعير الموجه لتغذية الانعام المدعم من طرف الدولة, مضيفا ان هذا الاجراء الجديد يهدف الى دعم الموالين و المربين للحفاظ على الثروة الحيوانية للبلاد.

من جانب آخر شدد الوزير على توفير الوسائل الاحترازية اللازمة من أجل حماية المحاصيل المزروعة من الحرائق خاصة خلال هذه الفترة التي تعرف ارتفاع في درجات الحرارة معتبرا ان الجزائر ملزمة بتوفير كل الجهود لضمان أمنها الغذائي بالنظر للوضعية الجيواستراتيجية السائدة و خاصة شعبة الحبوب التي تشهد ارتفاعا في الأسعار في السوق الدولية نتيجة الطلب المتزايد عليها جراء الضغوطات الجيوسياسة الراهنة, و ذلك بإدماج كل الفاعلين في القطاع و مرافقتهم من قبل السلطات العمومية و على رأسها الوزير الأول.

و لفت الى ان شعبة الحبوب تكتسي أهمية استراتيجية بالغة على الصعيد الوطني و الدولي و تشكل إحدى الموارد الأولية الأساسية للتغذية كما أضاف ان محاصيل الحبوب من أهم العناصر التي تؤثر في الميزان التجاري,و في هذا الصدد أكد الوزير بأن استراتيجية الدولة ترمي الى تقليص حجم الاستيراد ب 10ملايين قنطار و تعويضه بالإنتاج المحلي من خلال توسيع المساحات المستغلة لإنتاج الحبوب و خاصة في المناطق الجنوبية للبلاد مما سيسمح بتقليص فاتورة الاستيراد و في هذا الصدد ذكر الوزير ان المساحة الإجمالية الحالية المخصصة لزراعة الحبوب تقدر ب2,9مليون هكتار و بقيمة انتاج بلغت 111,6مليار دج

وفي رده على سؤال حول انتاج المواد الزيتية و خاصة منها السلجم الزيتي الذي شرع بعض المستثمرين في إنتاجه قال السيد هني ان النتائج الأولية و المعطيات الناتجة من عملية تقييم الشعب الزيتية تفيد ان هناك ولايات تمكنت من تحقيق نتائج لا بأس بها بينما هناك ولايات أخرى حققت نتائج ضعيفة لعدة أسباب منها العوامل المناخية الغير مناسبة للمنطقة و صعوبة المسار التقني لهذا المنتوج و في ذات السياق افاد الوزير ان هناك توجيه آخر لإدراج زيت عباد الشمس ضمن المنتجات الزيتية التي يجب تطويرها الى جانب السلجم الزيتي مشيرا ان عباد الشمس كان ينتج في الماضي بالجزائر و ان مساره التقني اسهل من السلجم الزيتي.

**ربيع م**

### حزب طلائع الحريات يؤكد

# مبادرة لم الشمل للرئيس تبون من شأنها إحداث التغيير المنشود

■ **أكد حزب طلائع الحريات أن مبادرة لم الشمل التي أعلن عنها رئيس الجمهورية عبد المجيد تبون، من شأنها أن تحدث التغيير المنشود إذا ما تبنت مسعى الحوار الوطني الجاد والشامل والجامع وبدون إقصاء لأي طرف، ينتهي باتخاذ إجراءات جادة وملموسة.**

وجاء في بيان للمكتب السياسي للحزب بعد اجتماعه الأول بعد الدورة الأولى للجنة المركزية المنبثقة عن المؤتمر الأول للحزب، برئاسة السيد رضا بن ونان، رئيس الحزب، أنه اطلع على مبادرة «لم الشمل» التي أطلقها رئيس الجمهورية عبر وسائل الإعلام الرسمية، مذكرا باللائحة التي تقدم بها في مؤتمره التأسيسي المنعقد يومي 13 و14 جوان 2015 والمتضمنة مقترحه الخاص بحل شامل للخروج من الأزمة، معتبرا أن البلد يواجه أزمة شاملة، تقتضي تسوية شاملة وتهيئة الظروف لحلول توافقية تنظم المرور نحو نظام ديمقراطي حقيقي مشيرا الى أن هذا المسعى لن يتأتى دون تجديد وعصرنة النظام السياسي الوطني بصورة منظمة وتدريجية وتوافقية وهادئة، للدفع ببلدنا في اتجاه مسار التحوّل الديمقراطي لبناء جمهورية ديمقراطية واجتماعية وبإسهام كل القوى الحريصة على دعم الدولة الوطنية وتجنيبها المزيد من الإضعاف والتصدع، والانتقال إلى وضع مستقر وشرعي.

كما أكد طلائع الحريات أن شروط أي مسعى للمّ الشمل وللحوار لا يمكنها أن تكون بمعزل عن الإرادة السياسية الصادقة، واحترام الإرادة الشعبية، وضرورة إرساء أجواء الثقة بين مختلف الفاعلين، ورفع كل أشكال التردد والشك، واتخاذ إجراءات تهدئة تضع حدا لكل أشكال التضييق على الحريات وعلى الفعل السياسي وعلى نشاطات الأحزاب السياسية وعلى حرية الصحافة، وإطلاق سراح سجناء الرأي، والحد من التعسف في استعمال الحبس الاحتياطي كمبدأ استثنائي.

**ربيع م**

### خلال لقاء قيادتها بسفير الجزائر بالدوحة

# حركة حماس تدعو الجزائر مواصلة جهودها لتوحيد الصف الفلسطيني

■ **التقى وفد قيادي من حركة المقاومة الإسلامية حماس برئاسة رئيس مكتب العلاقات العربية والإسلامية خليل الحية، وعضوية عضو المكتب السياسي حسام بدران، وأعضاء مكتب العلاقات العربية والاسلامية، بالسفير الجزائري بالدوحة مصطفى بوطورة، وعدد من سفراء الدول العربية والإسلامية بقطر.**

وخلال اللقاء، دعا خليل الحية الجزائر إلى مواصلة ما بدأت به من توحيد الموقف الفلسطيني والبدء بمنظمة التحرير الفلسطينية إصلاحاً كمدخل للعمل , وبيّن الحية أن الشعب الفلسطيني اليوم في كل مكان يرى في المقاومة السبيل الوحيد لانتزاع حقوقه، وهي الوحيدة القادرة على لجم عربدة هذا الكيان الهش.

من جانبه رحب السفير الجزائري بوفد حركة حماس، مؤكدا استمرار الجزائر في موقفها الداعم للقضية الفلسطينية، ومواصلة جهودها لتحقيق المصالحة الفلسطينية.

**ربيع م**

### تبعا للارتفاع غير العادي في درجات الحرارة

# الحماية المدنية في حالة تأهب قصوى

■ **أكدت المديرية العامة للحماية المدنية, في بيان لها, أنه تم وضع كل الوحدات العملية في حالة تأهب قصوى, وذلك تبعا للنشرة الجوية الخاصة بارتفاع دراجات الحرارة, مع تكثيف الحملات التوعوية حول الالتزام بالنصائح الوقائية في مثل هذه الظروف.**

وأوضح البيان أنه تبعا للنشرة الجوية الخاصة بارتفاع دراجات الحرارة تضع المديرية العامة للحماية المدنية كل الوحدات العملية في حالة تأهب قصوى بالإضافة إلى تكثيف الحملات التحسيسية فيما يتعلق بالنصائح الوقائية المهمة في مثل هذه الظروف على غرار عدم التعرض لأشعة الشمس خاصة الأشخاص المسنين و أصحاب الأمراض المزمنة و الأطفال كما دعت مصالح الحماية المدنية الى تجنب الخروج و التنقل خلال هذه الفترة إلا في حالات الضرورة يجب الخروج في الصباح الباكر أو في وقت متأخر من المساء البقاء تحت الظل قدر المستطاع استحداث تيار هوائي في جميع أنحاء المبنى بمجرد أن تكون درجة الحرارة الخارجية أقل من درجة الحرارة الداخلية إغلاق النوافذ والستائر و واجهات الشرفات التي تتعرض لأشعة الشمس طول النهار ترك النوافذ مغلقة طيلة النهار وفتحها فقط في الصباح الباكر أو في وقت متأخر من المساء.

كما شددت ايضا على إطفاء الأنوار الكهربائية أو التقليل من إستعمالها مضيفة ذا توجب الخروج يجب ارتداء قبعة ملابس خفيفة (القطن) وعلاوة على ذلك يفضل أن يكون فاتحة اللون مع تجنب الأعمال التي تتطلب مجهودات بدنية و حرصت ايضا الحماية المدنية على عدم التوافد على المجمعات المائية للسباحة نظرا لخطورتها داعية الى الاستحمام عدة مرات في اليوم بدون تجفيف البدن أو بإستعمال مرذاذ الماء فضلا على إعطاء شرب الماء بانتظام للأطفال والمرضى وعدم الانتظار حتى يصابوا بالعطش ,أما بالنسبة لسائقي السيارات والذين لا تتوفر سيارتهم على مكيف هوائي, فقد أكد البيان أنه من المستحسن تفادي قطع مسافات طويلة خلال أوقات التي تشتد فيها الحرارة و الإحتماء في الأماكن الباردة أو تحت الظل, بالإضافة إلى عدم ترك الأطفال وحدهم داخل سيارة.

**ربيع م**

### وفق نسبة إدماج كبيرة زغدار يؤكد

# قانون الاستثمار الجديد سيسمح بقدوم شركات كبرى في صناعة السيارات للجزائر

**الجزائر: ربيع . م**

أكد وزير الصناعة, احمد زغدار أمس ، أن قانون الاستثمار الجديد سيسمح بقدوم شركات كبرى في صناعة السيارات للجزائر وفق نسبة إدماج كبيرة.

وقال الوزير في تصريح للصحافة, على هامش يوم إعلامي خصص للإطلاق الفعلي لنظام خطوط ومعدات الإنتاج التي تم تجديدها و نظام الإعفاء من الحقوق الجمركية والرسم على القيمة المضافة على المكونات والمواد الأولية المستوردة أو التي تم اقتناؤها محليا من طرف المناولين والمنتجين في إطار نشاطهم, انه كانت هناك اتصالات مع عدة شركات كبرى و لم تكن المنظومة القانونية حاضرة, لكن بصدور قانون الاستثمار سوف تكون شركات كبرى في هذا المجال لصناعة السيارات و الجرارات و الحافلات وفق نسبة إدماج كبيرة

يذكر انه تمت المصادقة على مشروع قانون الاستثمار الجديد الخميس الفارط خلال اجتماع خاص لمجلس الوزراء برئاسة رئيس الجمهورية السيد عبد المجيد تبون خصص لدراسة ومناقشة مشروع القانون الجديد للاستثمار.

إعطاء الأولوية للمردودية الاقتصادية خلال استيراد خطوط ومعدات الإنتاج التي تم تجديدها

كما أكد زغدار، ان الإطار القانوني الجديد لنظام استيراد خطوط ومعدات الإنتاج التي تم تجديدها يعطي «الأولوية» للمردودية الاقتصادية حيث يتم تقييم القدرات الفعلية للخطوط عن طريق تحديد العمر الأدنى لاستغلالها بعد عملية التجديد بدلا من المعيار المستند على مدة الاستعمال قبل التجديد الذي كان معمولا به.

و أوضح السيد زغدار ان هاذين النظامين يندرجان في إطار «السياسة المنتهجة من طرف الحكومة والرامية إلى خلق مناخ ملائم ووضع تحفيزات من أجل تطوير وإنعاش الاقتصاد الوطني وتنويعه».

كما يندرجان، يضيف الوزير، ضمن الأهداف المسطرة من طرف وزارة الصناعة الموجهة نحو تطوير الصناعة الوطنية من خلال دعم المؤسسات ومرافقتها من أجل تحسين تنافسيتها وبالتالي زيادة نسبة مساهمتها في الناتج الداخلي الخام وإحلال الواردات.

وعليه، شدد السيد زغدار على ان نظام استيراد خطوط ومعدات الإنتاج التي تم تجديدها يكتسي «أهمية بالغة» في تعزيز قدرات الإنتاج الوطني وبعث وتنويع النشاطات الصناعية عن طريق اغتنام الفرص المتوفرة في الأسواق الدولية، لاسيما تلك التي تأثرت بالأزمة الاقتصادية العالمية والتي أدت إلى غلق المصانع وعرضها للبيع بأثمان جد محفزة.

وعليه، تم مراجعة الإطار القانوني لهذا النظام بهدف «تبسيط وتسهيل» الإجراءات وكذا الاعتماد على معايير جديدة لمنح رخصة الجمركة مبنية على أساس اعتبارات تهدف إلى حماية مصالح الاقتصاد الوطني وتحقيق تنافسية المؤسسات، يقول الوزير.

ويقوم هذا الإطار القانوني الجديد، الذي بادرت به وزارة الصناعة، على مجموعة من المحاور الرئيسية، أهمها «إعطاء الأولوية للمردودية الاقتصادية في اقتناء الخطوط التي تم تجديدها، حيث يتم تقييم القدرات الفعلية للخطوط عن طريق تحديد العمر الأدنى لاستغلالها بعد عملية التجديد بدلا من المعيار المستند على مدة الاستعمال قبل التجديد الذي كان معمولا به»، حسب السيد زغدار.

أما فيما يخص معدات الإنتاج، فقد تم تبني معيار يستند على العمر، بحيث لا يجب أن يتعدى العشر (10) سنوات إبتداء من تاريخ صناعتها، يضيف السيد زغدار.

كما ابرز الوزير ان النظام الجديد يقوم على تأمين عملية تقييم ومراقبة مطابقة الخطوط ومعدات الإنتاج قبل استيرادها عن طريق التحقق من مدى استجابة الخطوط والمعدات المراد استيرادها للشروط القانونية المنصوص عليها، لاسيما حالتها العامة وجاهزيتها للاستغلال وإمكانية صيانتها ووفرة قطع الغيار ودليل استخدامها ووجوب إجراء اختبار تجريبي ناجح.

**ر-م**

### على لسان وزيرة الصناعة والطاقة والمناجم التونسية

## تونس تنفي «شائعات» عدم استجابة الجزائر لطلب تزويدها بالغاز الطبيعي

نفت وزيرة الصناعة والطاقة والمناجم التونسية نايلة نويرة، الأخبار المتداولة حول عدم استجابة الجزائر لطلب تونس تزويدها بالغاز الطبيعي.

وأكدت الوزيرة التونسية، خلال استضافتها بالقناة التونسية «الوطنية 1»، أن ما روج عن امتناع الجزائر تزويد تونس بالغاز غير صحيح، وقالت «أنفي نفيا قطعيا أي نية لقطع التزود من الغاز الجزائري».

وأوضحت المسؤولة التونسية، أن الجهات المختصة في البلدين تعملان على دراسة العرض المقدم من تونس وكيفيات تنفيذه والفرق الفنية تعمل على ذلك، وأكدت أن العقود المبرمة بين الجزائر وبلادها، تعود إلى سنوات التسعينات، وتسير وفق البنود المتفق عليها وكانت تضاف إليها سنويا طلبات جديدة عملت الجزائر دائما على الاستجابة لها.

وأضافت الوزيرة التونسية «أن الاستهلاك التونسي زاد بصورة كبيرة في السنوات الأخيرة، وهو ما دفعنا لطلب كميات إضافية وجدنا تجاوبا إيجابي من الجزائر»، و تابعت قائلة «أن الطلب الأخير لتونس جاء في وقت يشهد فيه العالم طلبا متزايدا على الغاز نتيجة الأزمة الأوكرانية وهو ما روج على أنه رفض جزائري لتزويد تونس بالغاز».

**سناء-م**

### حسب بيان للمؤسسة الوطنية للترقية العقارية

## فتح التسجيلات لاقتناء السكنات بصيغة الترقوي العمومي والترقوي الحر

أعلنت المؤسسة الوطنية للترقية العقارية عن إعادة فتح التسجيلات لاقتناء السكنات بصيغة الترقوي العمومي والترقوي الحر بالجزائر العاصمة ابتداء من اليوم.

**الجزائر:سناء-م**

وأوضحت المؤسسة، في بيان لها، عبر صفحتها الرسمية على موقع التواصل الاجتماعي «فيسبوك، أنه سيتم إعادة فتح الموقع بولاية الجزائر العاصمة لاقتناء سكنات الترقوي العمومي وهذا حسب المخزون المتوفر لدى المؤسسة الوطنية للترقية العقارية.

ودعت المؤسسة الراغبين في الترشح لاقتناء سكنات الترقوي العمومي LPP والذين تتوفر فيهم الشروط المنصوص عليها إلى التسجيل عبر الموقع الإلكتروني للمؤسسة: http:// www.enpi.dz. ابتداءا من يوم الاثنين 23/05/2022.

كما كشفت عن فتح التسجيل لاقتناء سكنات الترقوي الحر LPL وعليه سيتم فتح الموقع بولاية الجزائر العاصمة حسب المخزون المتوفر.

**س-م**

### حسب نائب رئيس الفدرالي الوطنية لتربية المواشي، عمراني إبراهيم

## أسعار الماشية تلتهب و أدنى سعر للكباش ب4 ملايين سنتيم

وصف نائب رئيس الفدرالي الوطنية لتربية المواشي، عمراني إبراهيم، الأسعار الحالية للمواشي ب»المرتفعة»، حيث بلغ سعر اقل كبش40 ألف دينار، وقال إن هذا الارتفاع سوف يستمر، و استبعد أن تراجع خلال الأسابيع القليلة القادمة التي تسبق عيد الأضحى.

**الجزائر:سناء-م**

وأوضح عمراني، أن هذا الارتفاع له عدة مسببات، ومنها بالخصوص ارتفاع أسعار العلف و قلته، و قال في هذا الشأن أن الجفاف تسبب في قلة المرعى و الأعلاف، ورغم تساقط الأمطار في فصل الربيع ، إلا أنها كانت خاصة في منطقة الهضاب العليا التي تعد موطن المواشي و الأعلاف، لم تكن كافية ليكون هناك محصول وفير في الأعلاف.

و أضاف عمراني،في تصريح ل»عين الجزائر»، أن ندرة الأعلاف أدت إلى ارتفاع أسعارها، ومع ارتفاع سعر العلف يرتفع سعر الماشية، و أشار إلى ارتفاع سعر قنطار

من الشعر إلى الضعف، حيث قال إن سعر قنطار شعير كان يقتنيه الموال ب2500دينار، أما حاليا فارتفع إلى الضعف إلى أزيد من 5الاف دينار، و الأمر ذاته بالنسبة للنخالة التي ارتفع القنطار إلى 4 آلاف دينار، إما الأعلاف المركزة و المكونة من خليط من الذرة و الشعير و غيرها فارتفع سعر القنطار منها إلى 6 آلاف دينار.

وفيما يتعلق بالأسعار الحالية للكباش في الأسواق ، قال نائب رئيس الفدرالية، أن أقل كبش حاليا في السوق يقترب سعره ل40 ألف دينار4-ملايين سنتيم- ويعتقد أن هذه الأسعار سوف تبقى مرتفعة حتى مع اقتراب عيد الأضحى .

وفي رده على سؤال حول إجراء وزارة التجارة بفتح أسواق رحمة للماشية قبل عيد الأضحى، وان كان سيساعد الموالين على بيع ماشيتهم، ويساهم في استقرار أسعارها، يرى عمراني أن ما يتحكم في الأسعار ليس توفير أماكن لبيع الماشية إنما أسعار الأعلاف، و قال في هذا الصدد إن المواطن ولا الموال ليس بحاجة لاماكن لعرض او بيع الماشية، وأكد أن الإشكال يرتبط بارتفاع أسعار الأعلاف، وأشار إلى المجهودات الكبيرة التي بدلتها وزارة الفلاحة في سبيل دعم الفلاحين الموالين، من خلال دعم الموالين بالهضاب العليا بالأعلاف، و تشجيع الفلاحين على زراعة الشعير القمح و اقتناء هذه المحاصيل منهم بأسعار مرتفعة تشجيعا لهم.

**س-م**

## يجمع رجال أعمال جزائريين بنظرائهم من تكتل «ميديف» / انعقاد منتدى الأعمال الجزائري-الفرنسي

من المرتقب أن يعقد اليوم منتدى الأعمال الجزائري الفرنسي لفندق الأوراسي بالعاصمة، يجمع بين رجال الأعمال الجزائريين، ووفد من رجال الأعمال من تكتل «ميديف»، وهو أكبر تجمع لأرباب العمل والباترونا في فرنسا، كما سيتم عقد لقاءات ثنائية بين الوفود المشاركة.

**الجزائر:سناء-م**

وأوضح بيان للكونفدرالية الجزائرية لأرباب العمل الوطنين، أن الكونفدرالية ستنظم اليوم الاثنين 23 ماي، بالجزائر العاصمة ، منتدى الأعمال الجزائري الفرنسي . ويتكون وفد «ميديف» بقيادة رئيسه ، جيفروي رو دي بيزيو ، من حوالي خمسة عشر من قادة الأعمال العاملين في قطاعات صناعة السيارات ، والطاقة ، والصناعات الزراعية ، والأدوية ، والنقل ، والبناء ، والخدمات ، و قطاعات أخرى.

وأضاف البيان أن هذا الاجتماع، الذي يندرج في إطار تعزيز العلاقات التاريخية والإستراتيجية بين المنظمتين، يهدف إلى تنشيط التعاون الاقتصادي بين الشركات الجزائرية والفرنسية.

**س-م**

الإثنين 23 ماي 2022 م
الموافق لـ 22 شوال 1443 هـ
عين الجزائر
يومية إخبارية شاملة

### مخيمات اللاجئين الصحراويين

# وفود أجنبية شبانية تندد بانتهاكات الاحتلال المغربي لحقوق الإنسان في المناطق المحتلة

نددت وفود أجنبية شبانية في ولاية بوجدور بمخيمات اللاجئين الصحراويين، بـ «الانتهاكات الجسيمة» المرتكبة من طرف سلطات الاحتلال المغربية بحق المواطنين الصحراويين العزل في الأجزاء المحتلة من الصحراء الغربية، ودعت إلى توفير الحماية للشعب الصحراوي، حسبما ذكرت وكالة الأنباء الصحراوية (وأص)، يوم الأحد.

جاء ذلك في إطار منبر تضامن مع جماهير الشعب الصحراوي بالأراضي المحتلة, نظمته الوفود الأجنبية الشبانية المشاركة في أشغال المؤتمر العاشر لاتحاد شبيبة الساقية الحمراء ووادي الذهب والندوة الدولية الشبانية للتضامن مع الشعب الصحراوي, بدائرة آكطي في مخيم بوجدور للاجئين الصحراويين.

و ندد المتدخلون بـ «الانتهاكات الجسيمة» المرتكبة بحق المواطنين الصحراويين العزل من طرف سلطات الاحتلال المغربية», كما أعربوا عن «تضامنهم المطلق» مع الشعب الصحراوي وقضيته العادلة, وخاصة مع جماهير الأجزاء المحتلة من الصحراء الغربية الذين «يتعرضون لبطش وتنكيل وحصار بوليسي على أيدي سلطات الاحتلال المغربي على غرار ما يحصل للمناضلة سطانة خيا وعائلتها».

و طالبت وفود من كل من : اسبانيا و المانيا وكندا والولايات المتحدة الامريكية والسويد و غانا و اليمن و فلسطين خلال مداخلاتهم ب «ضرورة حماية الشعب الصحراوي بالجزء المحتل ومحاسبة سلطات الاحتلال المغربية على جرائمها في حق المواطنين الصحراويين العزل».

كما حملت المجتمع الدولي «المسؤولية الكاملة في إطالة معاناة الشعب الصحراوي», مطالبة بضرورة «إنهاء الاستعمار على وجه السرعة».

و التزمت الوفود الاجنبية بنقل رسالة الشعب الصحراوي والتحسيس بمعاناته في كافة المحافل الدولية الشبانية.

و كانت أشغال الندوة الدولية الشبانية للتضامن مع الشعب الصحراوي قد انطلقت أمس السبت, بمشاركة أجنبية واسعة, حيث عكف المشاركون على مناقشة عديد من المواضيع المتعلقة بالتضامن الدولي مع الشعب الصحراوي وانتهاكات حقوق الإنسان في الاراضي الصحراوية المحتلة.

كما انطلقت أشغال المؤتمر العاشر لاتحاد شبيبة الساقية الحمراء ووادي الذهب مساء الجمعة, بنفس المخيم وذلك تحت شعار «قوة مجندة وواعية بربح المعركة المصيرية» وذلك بمشاركة 500 مندوب يمثلون مختلف امتدادات المنظمة بالإضافة إلى زهاء 150 مدعو من الضيوف والأجانب من المنظمات الشبانية في دول العالم, حسب المنظمين.

## مجلس النواب الليبي ينفي صحة تشكيل حكومة مصغرة

نفى فتحي المريمي المستشار الإعلامي لرئاسة مجلس النواب الليبي، صحة ما تم تداوله بشأن تشكيل حكومة مصغرة في البلاد، مشيرا إلى استمرار الجهود لحشد الدعم لحكومة فتحي باشاغا.

وقال المريمي في بيان له يوم الأحد: «لا صحة لما يتم تداوله حول تشكيل حكومة مصغرة في ليبيا بل العمل جاري على دعم ومساندة حكومة فتحي باشاغا من كل الأطراف الليبية لأنها هي الحكومة الشرعية، والتي جاءت بقرار ليبي».

وأضاف المريمي أنه سيتم إقرار ميزانية رسمية لحكومة باشاغا من مجلس النواب وفقا للإعلان الدستوري والقوانين السارية في الدولة.

يأتي ذلك وسط توترات أمنية وسياسية تعيشها ليبيا في الفترة الأخيرة، لا سيما بعد أن حاول فتحي باشاغا الذي عينه برلمان شرق ليبيا، بديلا لرئيس حكومة الوحدة الوطنية عبد الحميد الدبيبة، الدخول إلى طرابلس في وقت سابق هذا الأسبوع لإقامة حكومته هناك، إلا أن مسلحين متحالفين مع الدبيبة منعوه من ذلك.

ويتبادل رئيسا الوزراء الاتهامات بإثارة العنف الذي زاد من مخاوف عودة البلاد إلى الحرب الأهلية بعد أكثر من عام على الهدوء الحذر.

**ق - د**

### بحسب قيادي في «حركة النهضة» التونسية:

## الأحزاب التي صفقت لقيس سعيد وجدت نفسها على الهامش

أفاد القيادي بـ»حركة النهضة» في تونس محمد القوماني، بأن «الأحزاب الموالية والتي صفقت ودعمت مشروع رئيس الجمهورية قيس سعيد وجدت نفسها على الهامش».

وصرح القوماني في تصريح لإذاعة «الديوان أف أم» التونسية: «بأن المرسوم عدد 30 لسنة 2022 والمتعلق بالهيئة الوطنية الاستشارية من أجل جمهورية جديدة جاء ليكرس مجددا النزعة الفردية والأحادية في إدارة المرحلة الاستثنائية».

وقال إن «المرسوم عدد 30 باطل وكل من يشارك في اللجنة عليه تحمل مسؤوليته»، لافتا إلى «أن الاستفتاء لا مصداقية له ومبني على استشارة قاطعها أغلب الشعب».

وأضاف أن الهيئة معينة ولا تملك شيئا من الاستقلالية، مشيرا إلى أن الصادق بلعيد وإبراهيم بودربالة معروفان بولائهما إلى قيس سعيّد منذ 25 جويلية ولا يملكان أي صفة لصياغة دستور جديد.

وتابع القيادي بالحركة قوله «الصادق بلعيد تقدم في السن ولم يعد معبرا عن جيل الأساتذة الجديد وبودربالة ليس لديه علاقة بالمجال الاقتصادي».

وأشار محمد القوماني إلى أن «قيس سعيد لم يفوضه أي طرف لإلغاء دستور 2014»، موضحا أن رئيس الجمهورية ضحك على المنظمات العريقة وحصر تمثيليتها في ممثل وحيد».

## الجيش الصحراوي ينفذ هجمات جديدة ضد مواقع قوات الاحتلال المغربي في قطاع السمارة

نفذت وحدات جيش التحرير الشعبي الصحراوي يوم السبت، هجمات جديدة ضد مواقع تمركز قوات الاحتلال المغربي بقطاع السمارة، حسبما جاء في البيان العسكري رقم 539 الصادر عن وزارة الدفاع الصحراوية.

وأفاد البيان - الذي أوردته وكالة الأنباء الصحراوية (واص) - بأن «جيش التحرير الشعبي الصحراوي واصل قصفه لمعاقل وتخندقات قوات الاحتلال التابعة لقيادة الكتيبة ال 58 ، الواقعة بقطاع السمارة».

كما أوضح البيان، أن «وحدات الجيش الصحراوي قصفت مدن سبخة العكريش والغشوة، وكلاهما في منطقة السمارة».

وكانت مفارز من الجيش الصحراوي قد «كثفت أول أمس قصفها لمواقع جيش الاحتلال في مناطق روس لاغتيتيرا وروس القع وفضرت ترغنات في قطاع الحوزة».

وتتواصل هجمات جيش التحرير الشعبي الصحراوي منذ الثالث عشر من نوفمبر 2020 ، مستهدفة معاقل قوات الاحتلال المغربي التي تكبدت خسائر فادحة في الأرواح والمعدات على طول الجدار الرملي (جدار الذل والعار) ، حسبما جاء في ذات البيان.

**ق - د**

## واشنطن ترى بصيص أمل ليبي في مشاورات القاهرة

بعد يومين من ختام ثاني جولات مشاورات المسار الدستوري الليبي بالقاهرة، لا تزال أصداء «التوافق» بين النواب والأعلى للدولة، تبدو كبصيص أمن لحل الأزمة.

هذا البصيص رأته السفارة الأمريكية في ليبيا في بيان أصدرته يوم الأحد، وعبرت فيه عن «ارتياح» واشنطن إزاء مؤشرات التقدم الذي أحرزته اللجنة المشتركة لمجلسي النواب والدولة، فيما يتعلق بالمسار الدستوري.

وقالت السفارة الأمريكية في سلسلة تغريدات عبر حسابها الرسمي بموقع التواصل الاجتماعي «تويتر»، إنه خلال أوقات عدم اليقين، من المهم أن يتولى مجلسا النواب و»الأعلى للدولة»، المسؤوليات المنصوص عليها في الاتفاق السياسي الليبي لعام 2015.

وفيما أشادت بالمشاركين في الحوار الذي اختتم ثاني جولاته يوم الجمعة الماضية، عبرت واشنطن عن تقديرها لموقف مصر «البنّاء» في استضافة هذا الحدث.

### الفرصة الأفضل

وأكدت السفارة الأمريكية، أنها تشجع المشاركين على استكمال مهمتهم عندما يجتمعون مرة أخرى في شهر جوان المقبل، مشيرة إلى أن هذه المحادثات تمثل أفضل فرصة متاحة حتى الآن هذا العام، لوضع ليبيا على مسار انتخابات موثوقة في أقرب وقت ممكن.

وتوصلت اللجنة المشتركة من مجلسي النواب والأعلى للدولة والتي اجتمعت طيلة 6 أيام في القاهرة، إلى التوافق المبدئي حول 137 مادة من مسودة الدستور، والتي كان من بينها الباب الثاني المعني بالحقوق والحريات، فضلاً عن البابين الخاصين بالسلطة التشريعية والقضائية، فيما تعثرت في الاتفاق على عدد قليل من المواد لا يتعدى أصابع اليد الواحدة، بحسب المبعوثة الأممية بالإنابة إلى ليبيا ستيفاني ويليامز.

### محادثات مقبلة

وفيما تجتمع اللجنة المشتركة مرة ثالثة في القاهرة في 11 جوان المقبل بعد إطلاع المجلسين (النواب والأعلى للدولة) على نتائج أعمالها، عبرت المبعوثة الأممية عن احترامها للجهود المبذولة والهادفة إلى إيجاد توافق في الآراء وحلول بنّاءة للنقاط الخلافية.

من جانبها، قالت عضو لجنة المسار الدستوري عن مجلس النواب أسماء الخوجة، إن لجنة المسار الدستوري المكونة من مجلسي النواب والدولة، ستستكمل بقية المواد في المحادثات القادمة .

وأوضحت البرلمانية الليبية، أن اللجنة تناولت أغلب مواد الأبواب الأول والثاني والثالث والرابع من الدستور، وتركت بعض المواد القليلة جدا لمزيد من المراجعة والدراسة والتعديل، مشيرة إلى أنها ستناقش في جولة قادمة، المواد المتبقية لكون مشروع الدستور وحدة واحدة لا تتجزأ.

**ق - د**

### بعد عامين من الانعقاد الافتراضي

# انطلاق فعاليات منتدى دافوس العالمي حضوريا

تداعيات الحرب الأوكرانية وارتفاع الأسعار عالمياً يلقيان بظلالهما على أعمال دافوس، الذي يعقد حضوريا لأول مرة منذ عامين.

انطلقت أعمال المنتدى الاقتصادي العالمي «دافوس» يوم الأحد، تحت عنوان «التاريخ يقف عند نقطة تحول: السياسات الحكومية واستراتيجيات الأعمال» بسويسرا، والذي يستمر حتى الخميس المقبل، وذلك حضوريا بمشاركة نحو 2500 من القادة والخبراء من جميع أنحاء العالم، بعد تخفيف الحكومات الإجراءات الاحترازية الخاصة بوباء كورونا.

يأتي انطلاق فعاليات المنتدى الرسمية اليوم الإثنين، بعد عامين من تعليقه حضوريا بسبب جائحة كورونا، بينما الحرب الأوكرانية المستمرة حتى الآن تلقي بظلالها على الاقتصاد العالمي، وهو ما يعطي المناقشات الجماعية والثنائية زخما خلال نسخة المنتدى هذا العام، والتي من المتوقع أن تأخذ في الحسبان تأثير موجة التضخم التي تضرب معظم دول العالم، وكيفية مواجهتها.

وقال مؤسس المنتدى الاقتصادي العالمي ورئيسه التنفيذي كلاوس شواب: «إن الاجتماع السنوي هو أول قمة تجمع قادة العالم معاً في هذا الوضع الجديد الذي يتسم بعالم ناشئ متعدد الأقطاب، وهذا يدل على الحاجة إلى منصة عالمية موثوقة وغير رسمية وعملية المنحى لمواجهة القضايا في عالم تحركه الأزمات».

ويعود آخر اجتماع حضره قادة المنتدى الاقتصادي العالمي حضوريا في منتجع التزلج في الجبال السويسرية إلى جانفي 2020. ومع عودة الوباء إلى التفشي تعذر عقد المنتدى الاقتصادي العالمي عام 2022 في موعده المعتاد في جانفي، لكن شواب يرى أن النسخة الحالية «تأتي في الوقت الأنسب والأهم» منذ إنشاء المنتدى قبل أكثر من خمسين عاما.

وقال خلال إحاطة هذا الأسبوع إن «الحرب الروسية.. ستبقى في كتب التاريخ انهيارا للنظام الذي ولد بعد الحرب العالمية الثانية والحرب الباردة»، مؤكدا أن المنتدى سيبذل كل ما بوسعه لدعم أوكرانيا وإعادة إعمارها.

وسيكون الرئيس الأوكراني فولوديمير زيلينسكي اليوم الإثنين أول رئيس يلقي كلمة، وسيتوجه إلى المنتدى عبر الفيديو، فيما يشارك فيه العديد من المسؤولين السياسيين الأوكرانيين حضوريا. في المقابل، يغيب المشاركون الروس عن الحدث. واعتبر رئيس المنتدى بورجه بريندي أن استبعاد روسيا كان «القرار الصحيح»، مضيفا: «لكننا نأمل أن روسيا ستسلك طريقا مختلفا في السنوات المقبلة احتراما لميثاق الأمم المتحدة وواجباتها الدولية».

وسيركز المنتدى على التحديات العالمية التي تواجهها الحكومات حالياً، بما في ذلك التعافي فيما بعد الجائحة والحرب الروسية ضد أوكرانيا وتغيُّر المناخ وغيرهما من التحديات الاقتصادية نحو ستة موضوعات وهي: تعزيز التعاون العالمي والإقليمي، وضمان تحقيق الانتعاش الاقتصادي، وتشكيل ملامح حقبة جديدة من النمو، وبناء مجتمعات صحية ومنصفة، وحماية المناخ والغذاء والطبيعة، ودفع التحول الصناعي، وتسخير قوة الثورة الصناعية الرابعة.

ويشارك في المنتدى إلى جانب المسؤولين الحكوميين أكثر من 1250 من قادة القطاع الخاص، إلى جانب ما يصل إلى 100 من «المبتكرين العالميين» و»رواد تكنولوجيا»؛ سعياً لإعادة التواصل وتبادل الرؤى واكتساب وجهات نظر جديدة وتطوير حلول.

وأول أمس السبت، دعا وزير الاقتصاد الألماني روبرت هابيك إلى أجندة أعمال تجارية أوروبية جديدة، قبل انطلاق المنتدى الاقتصادي العالمي في دافوس.

وكتب هابيك في مقال مشترك مع رئيسة الكتلة البرلمانية لحزبه الخضر كاتارينا دروجه، في صحيفة «تاجس تسايتونج» الألمانية، إنه لا يمكن أن تكون الإجابة عن المشكلات الملحة المتعلقة بـ»العولمة المفرطة الموجهة نحو النمو» هي عزل الذات و»التشجيع على نزع العولمة».

واشتبك عشرات المحتجين المناهضين للرأسمالية مع الشرطة في زيوريخ يوم الجمعة قبل الاجتماعات السنوية للمنتدى الاقتصادي العالمي في منتجع دافوس على جبال الألب. والمظاهرة غير المصرح بها وعنوانها «حطموا المنتدى الاقتصادي العالمي» حدث دوري في هذا المركز المالي السويسري قبل تجمع النخبة الاقتصادية والسياسية على مسافة نحو 120 كيلومترا في دافوس.

ق - إ

### حذرت من أي ممارسات احتكارية

## السعودية تتوعد المتلاعبين بالأسعار

حذرت وزارة التجارة السعودية من أي ممارسات احتكارية واستغلال للأزمات لرفع الأسعار.

وأكدت الوزارة أنها ستطبق العقوبات في حال وجود مخالفات نظامية أو تلاعب في الأسعار.

وعزت الوزارة ارتفاع أسعار المنتجات والسلع التي يشهدها العالم إلى ارتفاع أسعار الشحن والمحروقات ونقص الإمدادات.

ووفق ما نشرته صحيفة «عكاظ» على موقعها الإلكتروني يوم الأحد، ترصد لجنة وفرة السلع الغذائية، التي يرأسها وزير البيئة والمياه والزراعة، وتضم في عضويتها وزارتي التجارة، والشؤون البلدية والقروية والإسكان، بشكل مستمر وعلى مدار الساعة وفرة السلع الغذائية والتموينية، والمخزون، وسلاسل الإمداد.

وأشارت إلى تواصل وزارة التجارة، مباشرة مع الموردين والموزعين للسلع الأساسية لمعرفة كمية المخزون وحل الإشكالات التي تواجههم، كما ترصد الوزارة أسعار السلع التموينية والضرورية باستخدام نظام إلكتروني يتم من خلاله متابعة أسعار أكثر من 217 سلعة تموينية وضرورية من خلال رصد الأسعار في جميع مناطق المملكة، ومقارنتها بالأسعار في دول الجوار.

وأكدت متابعة أي تطورات تؤثر في حركة العرض والطلب، وتطبيق العقوبات في حال وجود مخالفات نظامية أو تلاعب في الأسعار، كما تنسق الوزارة مع هيئة المنافسة لمباشرة التحقيق في أي ممارسات احتكارية واستغلال للأزمات لرفع الأسعار.

إمدادات القمح آمنة

وكانت المؤسسة العامة للحبوب السعودية قد أكدت الأسبوع الماضي استقرار إمدادات القمح والحبوب في ظل الاعتماد على مجموعة من الموردين، رغم الأزمة العالمية.

وقال نائب محافظ المؤسسة العامة للحبوب ومدير البرنامج الوطني للحد من الفقد والهدر الغذائي، زيد الشبانات، إن مخزون القمح بالمملكة كافٍ، ولا خوف من أي نقص بخصوصه.

وأضاف أن المملكة ممثلة في المؤسسة العامة للحبوب «تسير وفق معيار محدد، يتوافق مع مخزون استراتيجي من القمح يكفي لفترة معينة».

وأشار الشبانات إلى طرح مناقصات لتأمين كميات من القمح «وعلى الجميع أن يطمئن لذلك، لأن الكميات متوافرة والطرح مستمر وفق جدول زمني مخطط له».

ق - إ

## أبوظبي.. إدانة 79 متهما بارتكاب جرائم الاحتيال وغسل الأموال

أسدلت المحكمة الجزائية في أبوظبي، الستار في دعوى محاكمة جماعة إجرامية، تخصصت في ارتكاب جرائم الاحتيال عبر الشبكة المعلوماتية.

أدانت المحكمة الجزائية في أبوظبي، المختصة بنظر جرائم غسل الأموال والتهرب الضريبي، جماعة إجرامية منظمة مكونة من 79 شخصاً من جنسيات متعددة، تخصصت في ارتكاب جرائم الاحتيال عبر الشبكة المعلوماتية باستخدام عناوين وهمية لموقع إلكتروني لتداول أسهم بالبورصة في الصين، وإيهام المتعاملين للاستثمار في شراء تلك الأسهم على خلاف الحقيقة بغرض الاستيلاء على مبالغ مالية، إضافة إلى ارتكاب جريمة غسل الأموال بقصد إخفاء مصدر تلك المبالغ المتحصلة.

وقضت المحكمة حضوريا على 66 متهماً وغيابيا على 13 متهماً في التنظيم الإجرامي، والذي ضم 72 متهماً من جنسيات متعددة، وذلك بمعاقبتهم بالسجن لمدد تراوحت بين 3 سنوات و15 سنة مع الإبعاد عن الدولة عقب تنفيذ العقوبة، والغرامة التي تتراوح من 200 ألف إلى 10 ملايين درهم لكل متهم، مع مصادرة كافة الأموال المضبوطة بحوزة المتهمين، وكذا مصادرة الأموال السائلة الموجودة بحسابات كل منهم والعقارات والسيارات والحواسيب الآلية والهواتف النقالة والساعات والمجوهرات.

وتتلخص تفاصيل الدعوى، في اشتراك المتهمين مع آخر مجهول بطريق الاتفاق على التحايل على العنوان البروتوكولي للشبكة المعلوماتية لأحد المواقع الإلكترونية الخاصة بتداول الأسهم بالبورصة في الصين، باستخدام عنوان وهمي عائد للغير بقصد ارتكاب جريمة الاحتيال على المجني عليهم من المتعاملين عبر الموقع الإلكتروني للاستثمار في شراء الأسهم على خلاف الحقيقة، وذلك باستخدام إحدى وسائل تقنية المعلومات، وبالتالي الاستيلاء على المبالغ المالية، إلى جانب ارتكاب جريمة غسل الأموال لإخفاء وتمويه حقيقة ومصدر تلك المتحصلات بأساليب غير مشروعة.

ق - إ

## الوليد بن طلال يبيع حصة ضخمة من أسهم «المملكة القابضة»

أعلنت شركة المملكة القابضة السعودية أن الأمير الوليد بن طلال مؤسس الشركة باع 625 مليون سهم (16.87%) من أسهم الشركة) إلى صندوق الاستثمارات العامة «الصندوق السيادي في السعودية».

وجاء ذلك في بيان نشرته الشركة على موقعها الرسمي وجاء فيه: «علق الرئيس التنفيذي لشركة المملكة القابضة المهندس طلال الميمان على الصفقة التي تمت بين المساهم الرئيسي ومؤسس الشركة صاحب السمو الملكي الأمير الوليد بن طلال وصندوق الاستثمارات العامة السعودي، والتي قام بموجبها صندوق الاستثمارات العامة السعودي بشراء أسهم من سموه في شركة المملكة القابضة يبلغ عددها 625 مليون وتمثل ما نسبته 16.87% وبقيمة إجمالية قدرها 5،681250،000 ريال».

ولفت البيان إلى أن هذه الصفقة تعكس قوة ومتانة شركة المملكة القابضة وما تتميز به في مجال الاستثمارات المحلية والاقليمية والعالمية وتوافقها مع استراتيجية صندوق الاستثمارات العامة السعودي في الاستثمار في إحدى انجح الشركات بالعالم.

وأضاف البيان: «وقال الرئيس التنفيذي لشركة المملكة القابضة أن تملّك صاحب السمو الملكي الأمير الوليد بن طلال وصندوق الاستثمارات العامة في شركة المملكة القابضة ما هو الا صوت ثقة نعتز به، مؤكداً مواصلة شركة المملكة القابضة نجاحاتها وتعظيم القيمة لمساهميها الكرام.. استمرار ملكية صاحب السمو الملكي الأمير الوليد بن طلال ما نسبته 78.13% في شركة المملكة القابضة تأتي من ضمن الاستراتيجية الاستثمارية طويلة الأجل واستمرارا لإيمان سموه بشركة المملكة القابضة التي أسسها قبل 42 عام». وتعتبر شركة المملكة القابضة من أنجح وأعرق الشركات الاستثمارية في العالم حيث بدأت أعمالها منذ 42 عاما وتملك استثمارات موزعة على ثمانية عشر قطاعا ومتواجدة استثماراتها في 6 قارات بحجم أصول يتعدى 50 مليار ريال سعودي

ق - إ

الإثنين 23 ماي 2022 م
الموافق لـ 22 شتوال 1443 هـ
عين الجزائر
يومية إخبارية شاملة

## الوالي حذرت من التأخير في تجسيد المشاريع

# أولياء تلاميذ مدرسة مهددة بالانهيار في سكيكدة يطالبون بترميمها

سكيكدة :نورالدين .ب

■ **دعا ، أمس، أولياء تلاميذ مدرسة ، إبراهيم بوطوقة، في بلدية سكيكدة، والي الولاية، حورية مداحي، للتدخل لدى الجهات المعنية، من أجل تجسيد مشروع ترميم المؤسسة التي باتت تشكل خطرا حقيقيا على أبنائهم المتمدرسين.**

ممثل عن الأولياء قال عين الجزائر، بأنهم ينتظرون ترميم لمؤسسة «العتيقة» مند سنوات على اعتبار ان الدراسة أنجزت سنة 2019 ،غير أن البلدية ماطلت في تجسيده لأسباب لا تزال مجهولة .

وأضاف محدثنا بأن ادارة المؤسسة سارعت إلى توزيع المتمدرسين بشكل مؤقتة على مدرسة قويسم عبد الحق، ريثما يتم ترميم المؤسسة المتضررة، لكن السلطات المحلية، مثلما قالوا، لم تف بوعدها وانتظروا على أمل انطلاق الأشغال لكن دون جدوى و حدروا من تبعات هذا التأخر الموسم الدراسي المقبل خاصة و الضغط الذي سيعود على مؤسسة قويسم عبد الحق ،و كذا نظام الدوامين ، الأمر الذي سينعكس على تحصيلهم الدراسي، مؤكدين بأنهم يعلقون آمالا كبيرة على والي الولاية، في التدخل والتعجيل بإطلاق أشغال تهيئة المدرسة، لتكون جاهزة مع الدخول المدرسي القادم.

بلدية سكيكدة من جهتها، وعلى لسان النائب المكلف بالتربية والشؤون الاجتماعية، حكيم الواهم، أوضحت بأن لجنة من البلدية قامت يوم الخميس الماضي، بزيارة المدرسة المعنية، استجابة لطلب الطاقم الإداري والتربوي الذي رفع الانشغال، تعبيرا عن عدم رضاهم بالوضعية المبهمة للمؤسسة بعد الوعود التي تلقوها عقب غلق المؤسسة نتيجة لتدهور حالتها منذ سنتين، خاصة أن التلاميذ، يضيف محدثنا، حُولوا إلى مدرسة قويسم عبد الحق، و التي صارت تعاني بدورها من مشكلة الإكتظاظ...و قال محدثنا، بأن مصالح البلدية استقبلت ممثلين عن أولياء التلاميذ و استمعت إلى انشغالاتهم ....وأضاف المتحدث، أن اللجنة استمعت لانشغالات الطاقم التربوي والإداري واعتبرها شرعية موضوعية وتصب كلها في مصلحة التلاميذ، مشيرا إلى أنه وبعد استفسار اللجنة لدى المصالح المختصة بالأشغال في البلدية، تبين أن هناك دراسة منجزة من قبل، لكن الإجراءات تعطلت بسبب عدم رد المصالح المعنية بصفتها الهيئة المخولة لمعاينة واعتماد الدراسة التقنية، إلى غاية 16 ماي، أين جاء الرد باعتماد الدراسة، و عليه سيتم، مثلما يؤكد المنتخب، استئناف الإجراءات اللازمة في الحين، خاصة أنه تقرر إلغاء نظام التفويج في السنة الدراسية المقبلة وهو ما سيؤثر على التحصيل العلمي للتلاميذ في حال بقاء وضع تمدرس تلاميذ بوطوقة في مؤسسة قويسم.

وكانت والي الولاية مداحي قد حذرت المنتخبين مناي تأخير في إنجاز المشاريع ، لاسيما المؤسسات التربوية وكل ما له علاقة بالتنمية المحلية .

## إلى جانب مصلحة الإستعجالات بالمستشفى الجامعي

# عمليات ترميم واسعة تطال "الروتيار " و حي الدقسي

قسنطينة : مريم بن جامع

■ **بناء على التعليمات التي وجهها والي ولاية قسنطينة نهاية الاسبوع الماضي خلال تفقده وضعية كل من مدخل مصلحة الاستعجالات بالمستشفى الجامعي ابن باديس، و كذا التشققات على مستوى الطريق الرئيسي بحي طاطاش بلقاسم .**

انطلقت بداية الاسبوع عملية التشخيص و التدخل السريع من قبل المقاولات المكلفة بالتنسيق مع مختلف القطاعات المعنية لمعالجة التسربات المائية و تهيئة مدخل مصلحة الاستعجالات

كما انطلقت أيضا عملية التدخل على مستوى شارع طاطاش بلقاسم( الروتيار) بوسط مدينة قسنطينة حيث باشر مكتب الدراسات CTC عمله على مستوى المحور الذي يعرف اشغال إعادة التهيئة و الترميم بعد أن تم غلقه مؤقتا لحماية مستعملي الطريق .

العمليتان محل متابعة مستمرة من قبل السيد الوالي الذي يحرص على إتمام الأشغال في اقرب الآجال.

ومن جهة أخرى بعد تلقي شكاوي المواطنين الخاص بمشكل البالوعات ، المتواجدة على مستوى محور الدوران بحي الدقسي عبد السلام و التي كانت تشكل عائقا كبيرا على مستوى حركة المرور .

وتحت إشراف رئيس المجلس الشعبي البلدي و مبادرة من مندوب المندوبية البلدية سيدي مبروك و بالتنسيق مع مديرية الأشغال العمومية تم الوقوف على العملية التي انتهت حتى ساعات متأخرة من الليل و التي لاقت استحسانا كبيرا من المواطنين.

# محطتان جديدتان لتنقية مياه الشرب بالخروب وعلي منجلي

■ **ستستفيد كل من مدينة علي منجلي وبلدية الخروب من محطتين لتنقية مياه الشرب ومعالجتها، ستدخل إحداهما حيز التشغيل قريبًا.**

قام مندوب الوالي في المنطقة الإدارية علي منجلي بزيارة عمل إلى جانب رؤساء إدارة الموارد المائية ومؤسسة التطهير وإدارة مؤسسة سياكو ،وذلك لإزالة كافة المعيقات التي تواجه هذه المشاريع.

الهدف من هذه الخرجة الميدانية هو بدء تشغيل محطة معالجة مياه الصرف الصحي علي منجلي ومحطة معالجة المياه من سد بني هارون في أقرب وقت ممكن ، من أجل زيادة إنتاج مياه الشرب المخصصة لسكان ولاية قسنطينة.

فيما يتعلق ببناء محطة علي منجلي لمعالجة مياه الصرف الصحي ، علمنا أن المشروع يعود إلى عام 2014 وأنه قد واجه بالفعل تأخيرًا طويلاً. كما أن أعمال البناء قد عهد بها في البداية إلى شركة ر برتغالية و جزائرية مقابل غلاف مالي قدره 200 مليار سنتيم ، ولكن في غضون ذلك كان لا بد من إعادة تقييم هذا المبلغ ليصل إلى إجمالي 353 مليار، أو ما يعادله. بحوالي 10 مليون يورو. تم تحديد الموعد النهائي لإكمال هذه المحطة في البداية بـ 44 شهرًا قبل إجراء تعديل لجعلها تصل إلى 62 شهرًا.

و في السياق ذاته توقف المشروع في المرحلة الأخيرة بالاختبارات المتعلقة بالاستغلال الصناعي، حيث تبقى منه تجديد الحوض البيولوجي ووقف الانهيارات الأرضية التي حدثت في عدة أماكن بالموقع.

وفيما يخص مشروع بناء محطة معالجة مياه الصرف الصحي في بلدية الخروب قد منح المشروع سابقاً إلى شركة «كوسيدار» مقابل غلاف مالي قدره 600 مليار سنتيم. و يهدف هذا المشروع إلى ضمان معالجة مياه الصرف الصحي من الجزء الجنوبي من علي منجلي وبلديتي الخروب وأولاد رحمون ، من أجل وضع حد لمياه الصرف الصحي في وادي رمل.

**مريم. ب**

# متفرقات

## دورة تدريبية لمكافحة الحرائق بميلة

■ تم، نهار أمس تنظيم دورة تدريبية من طرف محافظة الغابات لولاية ميلة وبتأطير زملائهم من الوحدة الرئيسية للحماية المدنية لتدريب الاعوان على سياقة مركبات التدخل لإخماد الحرائق المزودة بصهاريج ( مرسيدس) الجديدة ،وكذا اعطائهم تعليمات تقنية ونصائح ،قصد الاستعمال الامثل لمختلف التجهيزات بالمركبات كما تم اعطاء ارشادات من طرف المكلف بشبكة الاتصالات اللاسلكية حول طرق الاتصال واستعمال أجهزة التواصل اللاسلكية اثناء التدخل في اخماد الحرائق خلال فصل الصيف ،و التحكم في مختلف العربات المتطورة المختصة في مكافحة حرايق الغابات.

**محمد بوسبتة**

## معاينة مخالفات وحجز سلع في مجال حماية البيئة والمستهلك بسطيف

■ عالجت مصالح أمن ولاية سطيف ،خلال الشهر المنصرم،عديد الملفات ،واطرت جملة من الأنشطة الوقائية التحسيسية والردعية التي تندرج في مجال تخصص شرطة العمران وحماية البيئة وكذا التطهير والنظافة، وهذا بعد أن كثفت جهودها في سبيل صد كل الخروقات التي من شأنها أن تسيء للعمران ولبيئة وبهاء المدن، مع اتخاذ إجراءات وقائية وأخرى ردعية قصد كبح أيكل سلوك قد يعرض المواطن لمخاطر صحية أو بيئية .

أطرت في الفترة المذكورة في مجال العمران: 53 مخالفة تتعلق بإنجاز أشغال بناء دون رخص، 04 مخالفات تتعلق بعدم مطابقة البناء للرخصة المسلمة، 04 مخالفات تتعلق بالتعدي على الملكية العقارية،ومخافتين تتعلقان بالتعدي على الأجزاء المشتركة،أما في مجال البيئة فقد عالجت 22 مخالفة تتعلق بإعاقة الطريق العام،بينما في مجال التطهير والنظافة فقد عالجت مخالفة واحدة تتعلق بنقل وتسويق لحوم بيضاء وحمراء على متن مركبة غير مهيأة.

وخلال نفس المدة (شهر أفريل 2022) ،وبعد تكثيف أنشطتها الوقائية والرقابية مستهدفة المحلات التجارية والأسواق ونقاط البيع المتواجدة بإقليمها الحضري وكل الفضاءات التي يتم خلالها بيع شتى المواد الغذائية سريعة التلف، حجزت ما يفوق الـ 26 قنطار من الخضر والفواكه المعروضة للبيع بطرق غير سليمة، 10 كغ من المواد الغذائية الغير صالحة للاستهلاك، وما يناهز الـ 04 قنطار من اللحوم البيضاء والحمراء ، وفي إطار مساعيها للقضاء على البيع الفوضوي ،حجزت أكثر من 607 وحدة من التجهيزات والعتاد والخردوات والألبسة والأواني التي كانت معروضة للبيع بطرق غير سليمة.

**نورالدين بوطغان**

## ندوة حول الأرشيف وحفظ الذاكرة في البيئة الرقمية والتحديات بقسنطينة

■ شاركت مصالح الحماية المدنية لولاية قسنطينة أمس 22 ماي 2022 في ندوة علمية حول الأرشيف وحفظ الذاكرة في البيئة الرقمية ،التحديات والأفاق، على مستوى مجمع كلية التكنولوجيات الحديثة للمعلومات والإتصال و معهد علم المكتبات والتوثيق بجامعة قسنطينة 2 عبد الحميد مهري بحضور عميد الجامعة ورؤساء المعاهد ،حيث تم تقديم مداخلة حول الوقاية من الحرائق في المؤسسات المستقبلة للجمهور وشروحات في الاسعافات الأولية لفائدة الطلبة والعاملين بالمعهد وكيفية استعمال المطفأة.

**ق.م**

## ظلت هيكلا بدون روح لسنوات طويلة

# مجهولون يخربون دار الحضانة ببلدية مقرة وينهبون محتوياتها

المسيلة : عبد الحليم بلال

■ **تأسف مواطنو بلدية مقرة بولاية المسيلة للوضعية المزرية التي الت اليها دار الحضانة التي تم تشييدها منذ ما يناهز 15 عشرة سنة وظلت هيكلا بلا روح .**

دار الحضانة التي أنجزت بجوار السكنات الوظيفية للشرطة تعرضت للإهمال والتخريب حيث قام مجهولون بتحطيم الباب الخارجي ثم ولجوا بداخلها اين عاثوا في الهيكل فسادا حيث بتحطيم السقف الوهمي وسرقة كوابل واقفال الكهرباء وتحطيم الأبواب والجدران وهي سابقة خطيرة لم تحدث من قبل ، لأنها تعتبر حسب المواطنين في مأمن باعتبارها ملاصقة لسكنات افراد الشرطة وهو ما يطرح الكثير من التساؤلات عن الجهات التي قامت بهذا العمل الاجرامي دون خوفها من تواجد افراد الامن بجوار المبنى ،عين الجزائر وبدعوة من المواطنين قامت بجولة في المبنى الذي يظهر للوهلة الأولى انه استغل من طرف الشباب المنحرف وتم اتخاذه وكرا لممارسة الفساد الأخلاقي وتعاطي المخدرات ،حيث تعرضت اغلب محتوياته الى التخريب والسرقة في ظل غياب الرعاية والحراسة من طرف المجلس البلدي الذي توكل له مهام حماية المرافق والمنشئات العمومية ،وقد حاولنا الاتصال برئيس البلدية عدة مرات الا انه تعذر علينا ذلك ،لتبقى المرافق العمومية بالبلدية معرضة للتخريب والاعتداءات على غرار المحلات المهنية التي أنجزت وظلت هياكلا بدون روح واغلبها تعرض للتخريب رغم المناشدات الكثيرة للمواطنين الذين طالبوا بتحويلها الى مؤسسات تربوية للقضاء على حالة الاكتظاظ التي تعرفها جل المؤسسات التربوية خاصة في الطورين الابتدائي والمتوسط .

## من تنظيم جمعية حورية للمرأة الجزائرية

# ندوة حول المرأة العاملة ببرج بوعريريج

برج بوعريريج :موسى توامة

■ **احتضنت القاعة الكبرى بمقر الاتحاد العام للعمال الجزائريين لولاية برج بوعريريج فعاليات ندوة المكتب الولائي لجمعية حورية للمرأة الجزائرية بالتنسيق مع اللجنة الولائية للمرأة العاملة التابعة للاتحاد العام للعمال الجزائريين تحت عنوان الوضعية القانونية للمرأة العاملة .**

و قد انطلقت اشغال الندوة من تسيير الاستاذة المحامية عائشة حيرش التي فسحت المجال للمداخلة الاولى للدكتور القاضي سماتي طيب تحت عنوان التحديات القانونية للمرأة العاملة' أين ركز على الثغرات القانونية في الضمان الاجتماعي.

فيما تناولت المداخلة الثانية للدكتورة مليكة بن بوردي ' التحديات النفس اجتماعية للمرأة العاملة'

اما بودرواز كريمة مسؤولة اللجنة الولائية للمرأة العاملة بالاتحاد فعرجت على دور النقابة في الدفاع عن حقوق المرأة العاملة .

ليفتح المجال بعد ذلك للنقاش حول المداخلات الثلاثة أين تم الخروج بمجموعة من التوصيات أهمها:

الإعلان الرسمي لإمضاء اتفاقية تعاون بين المكتب الولائي للجمعية مع اللجنة الولائية للمرأة العاملة التابعة للاتحاد العام للعمال الجزائريين فرع البرج.

وتعديل قانون العمل ومنح المرأة العاملة حقوق اضافية تتأقلم مع طبيعتها الفيزيولوجية ،النظر في الحجم الساعي للرضاعة الخاص بالمرأة العاملة تمديد العطل المرضية لعطلة الامومة ( سنة على الأقل)

-تفعيل النصوص القانونية الخاصة بمنح التعويضات للمرأة وخاصة مدة مراجعة العجز ، توسيع مجال الحماية من مختلف اشكال العنف الذي تتعرض له المرأة العاملة إعادة النظر في اجراءات قبول العطلة المرضية للمرأة العاملة

اعفاء المريض من الاتفاق المسبق فيما يخص التلقيح الاصطناعي وبعض البروتوكولات المطلوبة لتعويض بعض الأدوية

واقتراح ربط مصالح التأمين الكترونيا مباشرة مع الطبيب والصيدلي دون تدخل المريض

و تعديل المادة 73 من قانون 11-90 المتعلق بمنازعات العمل الفردية بالنظر في معايير تحديد تعويض التسريح التعسفي .

و قد عبرت الحاضرات عن ارتياحهن بمخرج بمخرجات الندوة و تثمين مثل هذه المبادرات النوعية التي من شأنها الرفع من مستوى الثقافة القانونية للمرأة العاملة التي تطمح للوصول إلى مناخ عمل ملائم يساعدها على تقديم ما هو أفضل في مسارها العملي .

## تحضيرا لموسم الاصطياف

# دورات تكوينية جهوية لرؤساء المصالح العامة للحماية المدنية بقالمة

■ **في إطار عصرنة قطاع الحماية المدنية وتزامنا مع التحضيرات لموسم الاصطياف 2022 ومن أجل الجمع الآني للمعلومات حول حرائق الغابات والمحاصيل الزراعية وحوادث موسم الاصطياف ولهذا الغرض نظمت المديرية العامة للحماية المدنية دورات تكوينية جهوية لفائدة رؤساء المصالح العامة ،وكذا رؤساء مراكز التسبيق العملي عبر الوطن.**

حيث تتشرف مديرية الحماية المدنية لولاية قالمة بتنظيم أيام تكوينية حول الارضية الرقمية بمشاركة كل من ولايات التالية : قالمة - عنابة - سكيكدة - الطارف - تبسة - سوق أهراس خنشلة - قسنطينة - جيجل – باتنة - بسكرة - بجاية وأم البواقي.

وهذا بداية من نهار اليوم إلى غاية25 ماي الجاري تحت إشراف السيد المدير المركزي لتنظيم وتنسيق الإسعافات بالمديرية العامة.

و تهدف الدورات إلى جمع المعلومات حول جميع التدخلات المرتبطة بموسم الاصطياف من أجل تحليها بسرعة وفعالية لاتخاذ الإجراءات اللازمة وفي وقتها لغرض حماية الأرواح والممتلكات علاوة على التسيير الجيد للوسائل العملياتية من موارد بشرية ووسائل مادية.

قامت وحدات تدخل الحماية المدنية خلال مدة الحراسة المذكورة بالتدخل في جميع الفئات.

ق.م

# متفرقات

## استياء عمال قطاع التربية بميلة من تأخر مستحقاتهم المالية

■ لم يستبعد موظفو قطاع التربية لولاية ميلة رفع دعوى قضائية ضد رئيس مصلحة الرواتب بسبب تماطله في دفع مستحقات الترقية الدرجية العالقة منذ مدة طويلة قاربت ال 3 سنوات كاملة .

و رفض الموظفون المعنيون بالقضية الحجج التي وصفوها بالواهية والتي كانت بدايتها بقضية الضريبة على الدخل الجديدة و القديمة ،حيث راسل رئيس مصلحة الرواتب الوزارة الوصية بخصوص هذه القضية ،وتم حل المشكلة على مستوى الوزارة إلا أن رئيس مصلحة الرواتب يتمادى حسبهم و يتماطل في تسوية الوضعية ،و يتحجج مجددا بعدم وصول الاعتمادات المالية للسنة الجديدة ،إلا أن مصالح المالية على مستوى الرقابة المالية أكدت للموظفين أن الميزانية تم إرسالها من وزارة المالية ،وتمت معاينتها وتسويتها لدى مصالحهم وان كل شيء على ما يرام ،إلا أن رئيس مصلحة الرواتب يتمادى حسبهم في دفع مستحقاتهم بسبب غياب الرقابة والمتابعة من الجهات الوصية و النقابات التي تغض الطرف عن حقوق العمال ،و التي تسير في فلك الادارة حسب مصالحها.

و هدد الموظفون باللجوء إلى العدالة لتسوية هذا المشكل إن لم تسوى وضعيتهم في أواخر هذا الشهر أي قبل راتب.

محمد.ب

## حريق أربع حاويات نصف جاهزة وبستان بقالمة

■ تدخلت الوحدة الرئيسية للحماية المدنية بشركة البناء للشرق بلدية الفجوج بقالمة لأجل حريق 04 حاويات نصف جاهزة خلف إصابة شخص يبلغ 45 بصعوبة في التنفس تم إسعافه ونقله للمستشفى أما الخسائر المادية فتمثلت في إتلاف الحاويات و 03 منها مخصصة لتغيير الملابس والرابعة كانت تحوي على بعض المعدات ،وقد تم حماية باقي الآلات بعد تسخير 03 شاحنات إطفاء وسيارة إسعاف، العملية 03 ساعات من الزمن.

كما تدخلت الوحدة الثانوية حمام الدباغ ن أول امس على الساعة 14سا و35د بالمكان المسمى مشتة المحجور بلدية الركنية لأجل إخماد حريق بستان أشجار مثمرة، حيث خلف إتلاف حوالي 27 شجرة مثمرة مختلف، 10 خلايا نحل وقد تم حماية سكن ريفي، 05 هكتارات قمح صلب قائم وبستان زيتون، حيث سخرت للعملية شاحنتي إطفاء 07 أعوان وانتهت على الخامسة مساء.

ق.م

## ..وإصابة شابين في انحراف سيارة ببلدية عين بن بيضاء

■ تدخلت أول أمس ، وحدة القطاع عين بن بيضاء بولاية قالمة في حدود الساعة 16:30 دقيقة لأجل حادث انحراف سيارة سياحية من نوع (كليو كومبيس) بمدخل البلدية وادي فراغة خلف 02 مصابين من جنس ذكر يبلغان 26، 29 سنة لهما اصابات مختلفة أسعفا ونقلا إلى المستشفى.

## ..وانحراف دراجة نارية يدخل شابين المستشفى في حالة حرجة

■ تدخلت،أمس ، الوحدة الثانوية حمام النبائل لأجل انحراف دراجة نارية بالطريق الولائي رقم 19 الرابط بين بلديتي حمام النبائل والدهوارة أدى إلى إصابة 02 السائق ومرافقه بإصابات متفاوتة الخطورة (م.ج) 26 سنة و(هـ.ع) 28 سنة اسعفا في عين المكان و نقلا بواسطة سيارة اسعاف الحماية المدينة الى مستشفى حمام النبائل.

ق.م

الإثنين 23 ماي 2022 م
الموافق لـ 22 شوال 1443 هـ
الجزائر حين
يومية إخبارية شاملة

### سفير فلسطين بداكار، صفوت ابراغيت:

# تطبيع العلاقات بين المغرب والكيان الصهيوني، «مساومة» بالقضية الفلسطينية

أكد سفير فلسطين بداكار، صفوت ابراغيت، بان تطبيع العلاقات بين المغرب و الكيان الصهيوني، يعد بمثابة «نقص في النضج السياسي» و «مساومة» بالقضية الفلسطينية.

وأوضح السيد صفوت ابراغيت في حديث خص به الموقع الالكتروني «افريك.كوم»، ان «اي تطبيع (مع الكيان الصهيوني) يعد حسب رأيي، نقص في النضج السياسي».

ولتدعيم اقواله، ذكر صفوت ابراغيت، الذي هو ايضا سفيرا مفوضا فوق العادة لفلسطين بغينيا بيساو و الراس الاخضر و غامبيا، مع الاقامة بداكار، بمبادئ خطة السلام بين البلدان العربية و الكيان الصهيوني التي تعود الى 2002.

كما أشار ذان الدبلوماسي، الى ان هذه الخطة تنص على تحقيق السلام مع الكيان الصهيوني، مقابل اعادة الاراضي للفلسطينيين، معربا عن اسفه لكون بعض البلدان العربية مثل المغرب قد فضلوا «مصالحهم الخاصة» على حساب القضية الفلسطينية.

وتابع صفوت ابراغيت، الحاصل على دكتوراه في القانون الدولي الانساني، و مستشار قانوني سابق لدولة فلسطين لدى «اليونيسكو»، ان الحلف الثلاثي بين الكيان الصهيوني و الولايات المتحدة والمغرب، شكل موضوع «مساومة بادرت بها ادارة ترامب» و تتمثل في تطبيع العلاقات بين المغرب و الكيان الصهيوني مقابل +اعتراف+ مزعوم بالسيادة المغربية على الصحراء الغربية.

وأضاف قائلا انهم «لايستطيعون نفي ذلك، فقد كان الامر مساومة» مؤكدا ان المملكة المغربية لم تكن قادرة على اتخاذ مواقف مؤيدة لفلسطين.

كما أكد السفير الفلسطيني بدكار انه «لما تابعنا تصريحات المسؤولين المغربيين، منهم ممثليهم لدى اديس ابابا، فقد كانوا منزعجين (و) لا يستطيعون الاعتراض»، مضيفا انه «لما نقدم الورود (للكيان الصهيوني) مرحبين به في كل مكان فان ذلك يعني ازاحة الفلسطينيين ومطالبتهم بتسوية مشاكلهم بعيدا».

**ق - د**

### بعد أن سحبت قرارها

# نائبة عربية تنقذ حكومة إسرائيل

تراجعت النائبة العربية بالكنيست الإسرائيلي عن حزب (ميرتس) غيداء ريناوي زعبي عن قرار أعلنته الخميس بسحب دعمها للحكومة الإسرائيلية.

وبهذا التراجع أصبح لدى الحكومة الإسرائيلية 60 عضوا بالكنيست الإسرائيلي وهو ما يحرم المعارضة فرصة إسقاط حكومة رئيس الوزراء نفالتي بينيت بتصويت حجب الثقة أو حل الكنيست.

ومع ذلك فإن وضع الحكومة الإسرائيلية سيبقى صعبا بالكنيست الإسرائيلي إذ لن يكون بإمكانها الحصول على الموافقة على مشاريع قوانين وهو ما سيصعب عملها.

وكانت الحكومة فقدت أغلبيتها مؤخرا بعد سحب النائبة من الحزب الذي يترأسه رئيس الوزراء الإسرائيلي (يمينا) إيديت سيلمان دعمها للحكومة.

وتراجعت ريناوي زعبي عن قرارها بعد اجتماعها، الأحد، مع وزير الخارجية الإسرائيلي يائير لابيد بحضور عدد من رؤساء البلديات العرب ووزير التعاون الإقليمي عيساوي فريج.

وبررت تراجعها بالتعبير عن رغبة في منع أحزاب اليمين المتشدد من السيطرة على الحكم وقالت للصحفيين: «البديل عن هذه الحكومة هو أن يكون وزير الشرطة المقبل هو (عضو الكنيست المتشدد ايتمار) بن غفير وأريد منع ذلك».

وأضافت: «سأصوت لصالح الائتلاف الحكومي».

وبدوره قال لابيد للصحفيين: «أجرينا حوارًا مفتوحًا ومتوازنًا حول الاحتياجات الحقيقية للمجتمع العربي معها ومع رؤساء السلطات الذين أتوجه إليهم بالشكر».

وأضاف في إشارة إلى انتهاء الأزمة: «لقد وضعنا هذا النقاش وراء ظهورنا ونعود إلى العمل الحكومي».

ومن جهته قال فريج: «ساد الاجتماع أجواء جيدة وكان واضحا أن الحفاظ على الحكومة والائتلاف مصلحة رئيسية للجمهور الإسرائيلي بشكل عام والمجتمع العربي بشكل خاص».

وأضاف: «سنبذل كل ما في وسعنا لاستغلال هذه الأزمة لتعزيز التزام الحكومة تجاه القطاع العربي قبل إقرار الميزانية المقبلة».

**ق - د**

### قائد قوات الصواريخ الاستراتيجية سيرغي كاراكاييف:

# الصاروخ الباليستي الثقيل الجديد «سارمات» هو سيف القصاص الروسي

قال قائد قوات الصواريخ الاستراتيجية سيرغي كاراكاييف، إن الصاروخ الباليستي الثقيل الجديد العابر للقارات «سارمات»، هو «سيف القصاص والانتقام» الروسي.

ولدى حديثه عن اختيار اسم الصاروخ، أشار كاراكاييف إلى أن السارماتيين (قبائل إيرانية ازدهرت في الفترة بين القرنين الخامس قبل الميلاد والرابع الميلادي في جنوب روسيا)، كانوا شعبا شجاعا وتسلحوا برماح وسهام ثقيلة وطويلة. وأضاف: «والأهم من ذلك، كان لديهم سيف مستقيم رهيب يثير الرعب في نفوس العدو. وكانت هذه القبائل تعتقد أن هذا السيف سينزل العقاب والقصاص بأعدائها. على الأرجح، تسمح لنا خصائص صاروخنا بالحديث عن ذلك بالضبط – فعلا يمكنه لعب دور سيف الانتقام والقصاص وهو يحذر العدو من أن روسيا محمية بشكل جيد». وأشار كاراكاييف، إلى أن هذا الصاروخ الروسي الجديد يستطيع التحليق عبر القطبين الشمالي والجنوبي، وكذلك وفق مسارات أخرى. والصاروخ الجديد يستطيع بسهولة تخطي الدرع الصاروخي المعادي، ويتم تحقيق ذلك عن طريق تقليص مجال تسارع الصاروخ بعد الإطلاق. ووفقا له، يتسارع «سارمات» بسرعة تقارب سرعة الصواريخ الخفيفة التي تعمل بالوقود الصلب، رغم أنه من النوع الذي يزيد سرعته بشكل أبطأ.

وأكد قائد قوات الصواريخ الاستراتيجية، أنه من المتوقع أن يبقى هذا الصاروخ في الخدمة لمدة 50 عاما.

**ق - د**

# سكان النصف الغربي من الأرض تعرضوا لعملية «غسيل أدمغة» من واشنطن والناتو

أشار الصحفي البيروفي، ريكاردو سانشيز سيرا، إلى أن الولايات المتحدة وحلف «الناتو» يمولان شركة بريطانية لنشر معلومات كاذبة ومضللة حول العملية العسكرية الروسية الخاصة في أوكرانيا. وفي خطاب ألقاه في مؤتمر حول الوضع في أوكرانيا نشر على الموقع الإلكتروني لاتحاد الصحفيين في البيرو، قال سيرا إن «سكان النصف الغربي من الكرة الأرضية تعرضوا لعملية «غسيل الأدمغة» بأخبار كاذبة، مما يجعل من المستحيل على المتلقين التمييز بين التقارير الكاذبة والحقيقة». وأضاف: «اتضح أن المباني التي يزعم أن الروس دمروها في كييف قد تم تدميرها في الحقيقة في قطاع غزة، وتم اتهام روسيا بالدمار في دونباس، لكن في الواقع هذا الدمار سببته صواريخ «توتشكا أو» الأوكرانية». وتابع: «قالوا إن الدبابة التي دمرت السيارة كانت روسية لكن اتضح أنها دبابة أوكرانية». وأشار إلى مشاركة كتائب كاملة في القتال تحت جناح كييف، مشكّلة من النازيين الجدد.

ولفت إلى أن «المسلحين من هذه التشكيلات ميزوا أنفسهم بجرائم ضد المدنيين، وهم يختبئون في المدارس ومراكز التسوق والمستشفيات ودور رعاية المسنين» خوفا من الاشتباكات المفتوحة مع الجيش الروسي.

وقال إن «كثيرين صدقوا تقارير وسائل الإعلام الأوروبية التي تحدثت عن قصف القوات الروسية لمدن أوكرانية، ولاحقا اتضح أن الصحفيين الغربيين عرضوا لقطات من لعبة كمبيوتر». وأردف قوله: «الجدير بالذكر أن معظم الدعاية المعادية لروسيا تأتي من شركة التسويق الإنجليزية المؤثرة PR Network، التي تزود وسائل الإعلام الغربية بمحتوى مناهض لروسيا لصالح كييف».

وختم قوله: «الشركة ممولة من حلف شمال الأطلسي والولايات المتحدة».

**ق - د**

### بحسب الرئيس الفرنسي :

# انضمام أوكرانيا للاتحاد الأوروبي قد يستغرق 20 عاما..

15 أو 20 عاما على الأرجح.. هكذا حدد الرئيس الفرنسي، إيمانويل ماكرون، المدة التي ربما تستغرقها أوكرانيا لتنضم إلى الاتحاد الأوروبي.

أتي ذلك على خلفية ورود تقارير عن تسليم أوكرانيا في 9 ماي الجاري الجزء الثاني من الاستمارة الخاصة بتقديم طلب الانضمام للاتحاد الأوروبي.

وتضم هذه الوثيقة نحو أربعة آلاف صفحة، تتعلق بمدى تطابق القوانين الأوكرانية مع معايير التكتل.

وبناء على المدة الطويلة التي تحدث عنها «ماكرون» أمس، والتي تلزم أوكرانيا لتنضم إلى الاتحاد الأوروبي، يبدو أن معايير التكتل بعيدة إلى حد كبير عن توافقها مع أوكرانيا لتقبل عضوا في اتحاد القارة العجوز.

وأكد متحدث باسم الخارجية الفرنسية أن طلب أوكرانيا لمنحها عضوية الاتحاد الأوروبي تنظر فيه حاليا المفوضية الأوروبية، وسيطرح على النقاش خلال اجتماع للمجلس الأوروبي على مستوى رؤساء الدول والحكومات في جوان القادم. وطلب الرئيس الأوكراني، فولوديمير زيلينسكي، سابقا تفعيل «إجراء خاص» يتيح تسريع انضمام كييف للاتحاد الأوروبي. وهو المطلب الذي رحب به أوروبيون، لكنه يبقى رمزيا، لأن آلية الانضمام إلى الاتحاد الأوروبي معقدة وطويلة وتتطلب إجماع الدول الأعضاء الـ27. كما أن انضمام أوكرانيا الفوري يعني إقحام التكتل في الحرب الدائرة على أراضيها بموجب معاهدة لشبونة، والمادة الخامسة من معاهدة حلف الناتو حول مبدأ الدفاع الجماعي. وخلال مارس الماضي وجّه «زيلينسكي» للأوروبيين مناشدة بالقول «لا تتخلوا عنا»، وذلك عبر الفيديو، وتم بث خطابه في مقر البرلمان الأوروبي ببروكسل. واعتبر العديد من الدبلوماسيين الأوروبيين خطوة انضمام أوكرانيا حاليا للاتحاد «محفوفة بالمخاطر»، في ظل النزاع المسلح مع روسيا، واشتراط الرئيس فلاديمير بوتين وضع أوكرانيا في حالة «الحياد الكامل» قبل سحب قواته منها.

### السفير الأمريكي السابق لدى موسكو:

### الدبلوماسيون الأمريكيون كذبوا على كييف

من جانبه، أكد السفير الأمريكي السابق لدى موسكو، مايكل ماكفول، أن الدبلوماسيين الأمريكيين الذين وعدوا كييف بالانضمام إلى «الناتو» على مدى السنوات الماضية كانوا يكذبون عليها.

أكد السفير الأمريكي السابق لدى موسكو، مايكل ماكفول، أن الدبلوماسيين الأمريكيين الذين وعدوا كييف بالانضمام إلى «الناتو» على مدى السنوات الماضية كانوا يكذبون عليها.

وخلال مناظرة The Munk Debates للمناقشات نصف السنوية حول قضايا السياسة الرئيسية عقدت في تورنتو الكندية، قال مدير الجلسة: «في عام 2021 بذل دبلوماسيونا قصارى جهدهم لإقناع كييف بأنهم قادرون على الانضمام إلى الحلف، وكررنا هذا مرارا وتكرارا»، سائلا: «إذا، هل كذب دبلوماسيونا فعلا؟».

**ق - د**

# عين الجزائر

يومية إخبارية شاملة

حرية و مسؤولية

الإثنين 23 ماي 2022 م / الموافق لـ 22 شوال 1443 هـ

## رسميا.. «الكاف» يعلن عن حكام مباراة الأهلي والوداد في نهائي أبطال إفريقيا

ص 13

صار القوة الضاربة في الدوري الفرنسي

ص 12

# هل يسلك بلماضي مع ديلور ما سلكه ديدي ديشان مع بن زيمة؟

## شرف الدين عمارة يغادر الإتحاد الجزائري ؟

ص 12

## بن ناصر يؤكد انه مجهود موسم ..ميلان يتوج بطلا للدوري الإيطالي لأول مرة منذ عام 2011

## محرز يتوج مع فريقه مانشستر سيتي بلقب الدوري الإنكليزي الممتاز

ص 12

### صار القوة الضاربة في الدوري الفرنسي

# هل يسلك بلماضي مع ديلور ما سلكه ديدي ديشان مع بن زيمة؟

**تاج الدين**

يرى متتبعون أن مهاجم نيس الفرنسي أندي ديلور يعتبر في الوقت الحالي أحسن مهاجم جزائري في كل الدوريات ،ويكفي أنه سجل 20هدفا هذا الموسم متفوقا على نجوم كبار ويأتي خلف الظاهرة مبابي نجم باريس سان جيرمان وبن يدر نجم موناكو

وبالنظر للفترة الصعبة التي يعرفها المنتخب الوطني، بسبب عديد الغيابات والظروف الخاصة التي يجتازها جل المهاجمين، على غرار إسلام سليماني وبغداد بونجاح وحتى إسحاق بلفوضيل، فإن استعادة أندي ديلور لمكانته من جديد في صفوف الخضر أصبحت أكثر من ضرورية، على اعتبار أن المنتخب الوطني بحاجة له، لاسيما في ظل تألقه المستمر هذا الموسم مع نيس

أنهى الدولي الجزائري، أندي ديلور، الموسم الكروي بقوة مع ناديه نيس الفرنسي، من خلال تسجيله "هاتريك" في مباراة الجولة الأخيرة أمام نادي ريمس، رفع به رصيده إلى 20 هدفا هذا الموسم.

وصنع أندي ديلور الحدث في مباراة، السبت، من خلال قلبه الطاولة على "ستاد ريمس"، الذي كان متفوقا بثنائية قبل أن يتمكن بمفرده من قيادة فريقه لتحقيق فوز مثير بثلاثة أهداف تاريخية سجلها الدولي الجزائري في سبع دقائق فقط (75 و77 و82)

وسمح هذا "الهاتريك" للدولي الجزائري الحصول على أعلى تقييم في المباراة من بين لاعبي الفريقين، بلغ 9.2 من 10 ، حسب موقع "هوسكورد" المتخصص في الإحصائيات الرياضية.

وتعكس الإحصائيات، حسب ذات الموقع، تقديم المهاجم الجزائري لمباراة كبيرة، قام خلالها بست تسديدات ناجحة على مرمى المنافس، بنسبة دقة بلغت 55 من المائة، فيما نجح بالمراوغة في ثلاث مناسبات.

هذا، وبصم ديلور على موسم استثنائي مع نيس، تمكن خلاله لأول مرة في مشواره الاحترافي الوصول إلى 20 هدفا في موسم واحد، بالإضافة إلى تقديمه خمس تمريرات حاسمة.وقاد فريقه إلى إنقاذ موسمه بمشاركة أوروبية بعد أن أحتل المرتبة السادسة

من جهة أخرى، فإن أغلبية الجزائريين لا يعارضون عودته من جديد إلى المنتخب الوطني، فيما طلب بعضهم من الناخب الوطني جمال بلماضي العفو عنه بعد الخطأ الجسيم الذي كان وقع فيه السنة الماضية عندما تجرّأ وطلب إعفاءه مؤقتا من اللعب مع المنتخب الوطني من أجل كسب مكانته في نادي نيس.

وتأتي مطالبة بعض أنصار الخضر من الناخب الوطني الصفح عن ديلور بعدما اعترف الأخير بخطئه، وقدّم اعتذاراته بطريقة غير مباشرة، حيث بقي دائما يؤكد ارتباطه بالجزائر والمنتخب الوطني ولم يفقد الأمل في إمكانية العودة واستعادة ثقة بلماضي.

ومن دون شك فإن عودة ديلور بموافقة الناخب الوطني ورضاه ستكون إضافة حقيقية للخضر الذين يتأهبون لتصفيات كأس أمم إفريقيا ويسعون للعودة بقوة لإسكات من تآمروا ضده وحرموه من حضور العرس المونديالي في قطر .

جدير بالذكر أن العديد من مدربي المنتخبات وقعت لهم مشاكل مع نجوم وتجاوزوا الوضع على غرار ما حدث بين نجم الريال كريم بن زيمة وديدي ديشون ،وحتى مع حليلوزيتش وزياش الذي يبدو أنه سيحضر مونديال قطر ، فهل سيفصح بلماضي عن ديلور لصالح الخضر وهو ما يتمناه الجمهور الجزائري أم أن الأمور تبقى تراوح مكانها ويخسر المنتخب الوطنتي لاعبا قويا وموهوبا.

## بلماضي يستدعي سليماني لمباراتي أوغندا وتنزانيا!

كشفت تقارير صحفية محلية أمس أن الناخب الوطني جمال بلماضي قرر توجيه الدعوة لإسلام سليماني للالتحاق بتربص المنتخب الوطني الجزائري الذي سينطلق خلال الأيام القادمة

وأكدت ذات التقارير أن اسلام سليماني تم استدعاؤه من طرف جمال بلماضي لتربص المنتخب الوطني تحسبا لمباراتي اوغندا و تانزانيا ضمن التصفيات المؤهلة لنهائيات كأس أمم إفريقيا.

ويعاني إسلام سليماني من مشاكل كبيرة له رفقة ناديه سبورتينغ لشبونة البرتغالي بعدما تشاجر مع مدربه أموريم.

وتعود آخر مباراة لعبها المهاجم الجزائري إسلام سليماني لتاريخ 17 أفريل ضد نادي بنفيكا.

ومعلوم أن بلماضي من أشد المعجبين بإسلام سليماني وكثيرا ما دافع عنه ويعتبره من أحسن المهاجمين الذين أنجبتهم الكرة الجزائرية.

**تاج الدين**

## بن ناصر يؤكد انه مجهود موسم ..ميلان يتوج بطلا للدوري الإيطالي لأول مرة منذ عام 2011

توج فريق ميلان بلقب بطل الدوري الإيطالي لكرة القدم بفوزه على مضيفه ساسولو بثلاثية نظيفة في المباراة التي جمعتهما اليوم الأحد ضمن الجولة الـ38 والأخيرة من المسابقة.

وسجل ثلاثية «الروسونيري» الفرنسي أوليفيه جيرو «هدفين» في الدقيقتين 17 و32، والإيفواري فرانك كيسي في الدقيقة الـ36 من عمر اللقاء.

وبهذا الفوز، أنهى ميلان المسابقة بالمركز الأول بعد أن رفع رصيده إلى 86 نقطة متفوقا بفارق نقطتين عن جاره إنتر الذي اكتفى بالوصافة، والذي تغلب بدوره اليوم بثلاثية بيضاء على سمبدوريا.

في المقابل، توقف رصيد ساسولو عند 50 نقطة في المركز الـ11 على جدول ترتيب فرق «الكالتشيو»،وهذا التتويج هو الأول لفريق ميلان في الدوري منذ عام 2011.

ورفع ميلان عدد ألقابه في الدوري إلى 19 لقبا ليتشارك مع جاره انتر كثاني أفضل المتوجين بلقب الدوري خلف يوفنتوس صاحب الرقم القياسي بـ36 لقبا.

وصرح نجم الخضر بن ناصر الذي يعتبر من بين اللاعبين الأساسيين الذين ساهموا في صنع افراح النادي

**تاج الدين**

## محرز يتوج مع فريقه مانشستر سيتي بلقب الدوري الإنكليزي الممتاز

توج قائد المنتخب الوطني رياض محرز مساء أمس مع فريقه مانشستر سيتي بلقب الدوري الإنجليزي الممتاز.

وأقحم غوارديولا محرز أساسيا ، إلا أنه لم يقدم ما كان منتظرا منه ليقوم بتغييره خلال الشوط الثاني وفريقه منهزم بهدف دون رد.

احتفظ مانشستر سيتي بلقب الدوري الإنكليزي الممتاز أمس الأحد عقب فوزه على ضيفه أستون فيلا 3-2 في الجولة 38 الختامية. وتأخر السيتي بهدفين سجلهما ماتي كاش (37) والبرازيلي فيليب كوتينيو (69) ثم قلب أبناء غوارديولا المباراة وكان الألماني إلكاي غوندوغان القادم من دكة البدلاء نجما لهذه المواجهة بتسجيله لهدفين (76 و81) فيما دوّن الإسباني رودري هدفا آخر في الدقيقة 78.

ويملك سيتي 93 نقطة وبفارق نقطة عن ليفربول الوصيف الذي فاز على ولفرهامبتون 1-3.

## أخبـار محترفينا ...

### الجزائري إسماعيل بن ناصر يوجه رسالة حماسية لجماهير ميلان

وجه الجزائري إسماعيل بن ناصر نجم ميلان البالغ 24 عاما، رسالة إلى جمهور «الروسونيري» قبل ساعات من مواجهة ساسولو الحاسمة أمس الأحد ضمن الجولة الـ38 والأخيرة من الدوري الإيطالي.

ونشر بن ناصر صورة له عبر حسابه في «تويتر»، وأرفقها بعبارة: «من أجل التاريخ.. من أجل شعب الروسونيري»، في إشارة إلى المواجهة المصيرية اليوم لتتويج ميلان بلقب «الكالتشيو» لأول مرة منذ عام 2011.

### محرز يعادل الرقم القياسي لدروغـبا في البريمرليغ

حقق نادي مانشستر سيتي لقب البريمرليغ بعد الفوز قبل قليل على نادي أستون فيلا بثلاثة أهداف مقابل هدفين في مباراة مثيرة على ملعب الإتحاد .

ليصل قائد الخضر رياض محرز للقب الرابع له في الدوري الإنجليزي معادلا رقم المهاجم الايفواري ديدي دروغبا في البريمرليغ كأكثر اللاعبين الأفارقة تحقيقا للقب البريمرليغ(4مرات)

### المدير الرياضي لنادي بريست يفضل بقاء يوسف بلايلي

تحدث المدير الرياضي لنادي بريست الفرنسي عن مستقبل الدولي الجزائري يوسف بلايلي مع الفريق خلال الموسم القادم.

وقال المدير الرياضي لبريست في تصريحات صحفية :" الفكرة لدينا هي الاحتفاظ بيوسف خلال الموسم المقبل " وتابع حديثه قائلا :" اليوم هناك أسباب اقتصادية بين ما يمكننا أن نقدمه ليوسف وما يمكن أن يتمناه هو من الفريق " ليختتم حديثه قائلا:" سنجتمع مع بلايلي خلال الأيام القادمة من أجل الوصول إلى إتفاق يرضي الطرفين ".

**جمعها : تاج الدين**

## شرف الدين عمارة يغادر الإتحاد الجزائري ؟

كشفت مصادر إعلامية أمس أن رئيس الاتحاد الجزائري لكرة القدم شرف الدين عمارة قرر الرحيل عن منصبه رئيسا للفاف.

وأضاف أن شرف الدين عمارة قرر مغادرة الإتحاد الجزائري لكرة القدم بشكل نهائي .

وكان شرف الدين عمارة قد أعلن بعد إقصاء الخضر ضد الكاميرون إستقالته النهائية قبل أن يقرر البقاء في رئاسة الإتحاد الجزائري لكرة القدم قبل أن يقرر المغادرة بصفة نهائية.

**ق.ر**



# رسميا.. «الكاف» يعلن عن حكام مباراة الأهلي والوداد في نهائي أبطال إفريقيا

كشف الاتحاد الإفريقي لكرة القدم «كاف» عن حكام مواجهة الأهلي المصري والوداد المغربي في نهائي دوري أبطال إفريقيا لكرة القدم لهذا الموسم 2022-2021.

ومن المقرر أن يتقابل الفريق المصري بنظيره المغربي في المباراة النهائية للبطولة يوم 30 مايو على ملعب «محمد الخامس» بالدار البيضاء في المغرب.

وقرر «الكاف» إسناد مهمة التحكيم إلى الحكم الجنوب إفريقي، فيكتور جوميز، كحكم ساحة، فيما سيعاونه مواطنه أخيلي سويلا، وسورو فاتسواني من ليسوتو.

وسيكون الأنغولي، هيلدر مارتينيز، الحكم الرابع في طاقم تحكيم المباراة النهائية للبطولة.

وقرر الاتحاد الإفريقي تعيين الحكم الإثيوبي، باملاك تيسيما، القائم بإدارة تقنية الفيديو المساعد «الفار» خلال اللقاء، ويساعده كل من محمد عبدالله من السودان وهيثم قيراط من تونس.

يذكر أن الأهلي تأهل إلى المباراة النهائية بعد تغلبه على وفاق سطيف الجزائري بنتيجة (2-6) في مجموع المباراتين، بينما حجز الوداد مقعده في نهائي البطولة بعد تغلبه على بترو أتلتيكو بأربعة أهداف مقابل هدفين.

**وكالات**

## فيورنتينا يحسم المقعد القاري الأخير على حساب أتالانتا

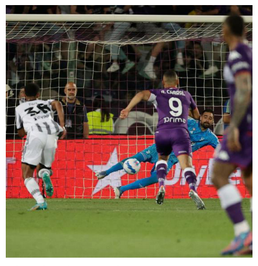

حسم فيورنتينا آخر المقاعد المؤهلة إلى المسابقات الأوروبية بفوزه -2صفر على ضيفه يوفنتوس ضمن المرحلة الثامنة والثلاثين والأخيرة من الدوري الإيطالي لكرة القدم السبت، وذلك على حساب أتالانتا الذي سقط بهدف نظيف على أرضه ضد إمبولي.

ودخل فيورنتينا وأتالانتا إلى مواجهتيهما الأخيرتين متعادلين نقاطًا ولكن فيورنتينا متقدمًا بفضل تفوقه في المواجهتين المباشرتين، لذا كان أتالانتا بحاجة لنتيجة إيجابية مقابل تعثّر فيورنتينا.

إلا أن الفريق الشمالي لم يقم حتى بواجبه بسقوطه بهدف السلوفيني ليو شتولاتس في الدقيقة 79، ليتجمد رصيده عند 59 نقطة في المركز الثامن متخلفًا بفارق ثلاث نقاط عن فيورنتينا السابع الذي سيخوض غمار دوري المؤتمر الأوروبي.

في فلورنسا، سجل الغاني ألفريد دانكن (1+45) والأرجنتيني نيكولاس غونزاليز (2+90 من ركلة جزاء) هدفي أصحاب الأرض في طريقهم للفوز على يوفنتوس الذي سبق أن ضمن تأهله إلى دوري أبطال أوروبا باحتلاله المركز الرابع.

وضمن المرحلة ذاتها تعادل لاتسيو مع ضيفه هيلاس فيرونا 3-3 في حين فاز بولونيا على جنوى 0-1.

## تقارير تكشف آخر تطورات مفاوضات سان جيرمان لإقناع زيدان بقيادة الفريق

كشف جولين مينار، الصحفي بقناة «تيليفوت» الفرنسية، عن رفض زين الدين زيدان، عرض باريس سان جيرمان لتدريب الفريق خلفا للمدرب الحالي الأرجنتيني ماوريسيو بوكيتينيو .

ومن المتوقع أن يغادر الأرجنتيني منصبه عقب نهاية الموسم الحالي رغم فوزه بالدوري الليغ 1، إلا أنه خرج من دوري أبطال أوروبا وكأس فرنسا وخسارته للسوبر الفرنسي.

وقال مينار إن «زيدان لن يأتي إلى باريس سان جيرمان رغم الاهتمام الشديد من النادي الفرنسي».

فيما قالت شبكة«RMC» إن«هناك اتصالات مباشرة حدثت بالفعل بين زيدان وأمير قطر، الشيخ تميم بن حمد آل ثاني، حيث لم يقل الفرنسي (لا) للمناقشات الأخيرة ويستمع باهتمام، ولكن اتفاقا مع باريس سان جيرمان لا يزال بعيد المنال».

وأشارت: «بحسب معلوماتنا، فإنه في ديسمبر الماضي حاول أمير قطر بالفعل إقناع زيدان بتولي مهمة تدريب سان جيرمان، ولكن زيدان وقتها رفض مفضلا أن يظل متاحا لتولي منصب مدرب منتخب فرنسا».

وأوضحت الشبكة الشهيرة: «فرضية تولي زيدان قيادة النادي الفرنسي قد تكون أكبر في حالة مدد ديديه ديشامب، مدرب منتخب فرنسا، عقده لقيادة الديوك الفترة المقبلة».

## لايبزيغ يفوز بكأس ألمانيا

توّج لايبزيغ بلقب كأس ألمانيا اليوم السبت عقب فوزه في النهائي على فرايبورغ بركلات الترجيح 4-2 بعد انتهاء المواجهة في وقتيها الأصلي والإضافي بالتعادل 1-1.

وافتتح ماكسيميليانو أيغيستين التسجيل فريبورغ في الدقيقة 19 ثم أدرك الفرنسي كريستوفر نكونكو التعادل للايبزيغ في الدقيقة 76.

ويعد هذا التتويج اللقب الأول لفريق لايبزيغ في المسابقة.

**عين الجزائر**

## البند الذي جعل مبابي يرفض ريال مدريد

أكدت صحيفة «ماركا» الإسبانية، أنه حتى الساعات الـ 24 الأخيرة لم يكن الفرنسي كيليان مبابي وعائلته قد حسموا أمرهم، وهي نفسها التي أشارت إلى وجود اتفاق شفهي بين ريال مدريد واللاعب.

لكن معلومات مؤكدة وصلت إلى فلورنتينو بيريز، رئيس ريال مدريد، أفادت بأن مبابي في طريقه لتجديد عقده مع باريس، وهي معلومات نقلها رئيس النادي للاعبي الفريق في غرفة تبديل الملابس بعد آخر مباراة في الدوري الإسباني ضد ريال بيتيس، يوم الجمعة الفائت 20 مايو 2022.

وكان مبابي هدفا للنادي الملكي منذ وجود اللاعب في موناكو عام 2017، وهو الذي اعترف مرارا أن ريال مدريد هو حلم الطفولة، عندما كان على حائط غرفته ملصقات لكريستيانو رونالدو في قميص ريال مدريد، الأمر الذي جعل «ماركا» تتساءل ما الذي حدث؟ وما الذي تغير؟.

الصحيفة الإسبانية أجابت: «لم يكن قرار مبابي بالكامل بسبب المال، لكنه لعب دورا هاما، فعرض باريس كان الأعلى خاصة فيما يتعلق بحقوق الصورة، إذ تضمن بند حقوق الصورة في عرض ريال مدريد عرض 50%، بينما منح سان جيرمان الحقوق بالكامل للاعب».

وتضيف: «كأس العالم في قطر كان له دور هام أيضا، ورغبة الإدارة الباريسية كانت واضحة بضرورة الإبقاء على النجم الشاب خلال المونديال الذي ينطلق بعد 6 أشهر، وسيقام لأول مرة في المنطقة العربية».

وفيما يتعلق بحظوظه بالفوز بالكرة الذهبية، فيتوجب على مبابي التتويج بلقب دوري أبطال أوروبا، وتسجيل 10 أهداف أو أكثر، ومنافسة مهاجمين من طراز عال مثل كريم بنزيما وإيرلنغ هالاند ودوشان فلاهوفيتش.

وترى الصحيفة أن احتمالية مجيء مبابي إلى «سانتياغو بيرنابيو» تبقى قائمة، خاصة أن اللاعب في سن 23 عاما، فمع عقد السنوات الثلاثية يمكن أن يأتي إلى مدريد في عمر 26، وسيكون حينها في أوج عطائه، وفقا للصحيفة.

من جهتها قالت صحيفة «سبورت» نقلا عن صحيفة «ليكيب» الفرنسية إن مبابي سيتقاضى بموجب العقد الجديد مع سان جيرمان مكافأة توقيع عقد 300 مليون يورو، وراتب سنوي «صافي» بعد الضرائب 100 مليون يورو، كما سيكون له رأي في تعيين المدرب و المدير الرياضي وفي بيع و شراء اللاعبين، بالإضافة إلى 100% من حقوق صورته، لكن النادي الفرنسي لم يؤكد تلك المعلومات.

في الوقت الحالي، بالنسبة لريال مدريد، تبقى نتيجة محرجة لسعيهم وراء لاعب كان من الممكن أن يكون أول لاعب استثنائي في البرنابيو منذ رحيل كريستيانو رونالدو عام 2018، أو منذ انضمام إيدن هازارد عام 2019، يجب أن يشرحوا ذلك لمعجبيهم بطريقة ما.

**ماركا**

## أول ضحية لمبابي في سان جيرمان

قررت إدارة باريس سان جيرمان، إقالة أحد مديري النادي من منصبه، عقب ساعات قليلة من تجديد عقد كيليان مبابي مع نادي العاصمة الفرنسية.

وقالت صحيفة «ليكيب» الفرنسية إن النادي منح المهاجم البالغ 23 عاما صلاحيات كبيرة داخل النادي.

ووفقا للصحيفة، اليوم الأحد، فإن سان جيرمان أقال ليوناردو من منصب المدير الرياضي للنادي الباريسي.

وأشارت المصادر إلى أنه تم إبلاغ ليوناردو بشكل رسمي عقب انتهاء مباراة سان جيرمان، وميتز في ختام الدوري الفرنسي والتي انتهب لمصلحة زملاء مبابي بخماسية نظيفة.

وذكرت الصحيفة أن لويس كامبوس يعد أبرز المرشحين لخلافة ليوناردو في منصب المدير الرياضي بـ«حديقة الأمراء».

وزعمت العديد من التقارير أن الأجواء متوترة بين مبابي وليوناردو منذ الصيف الماضي.

ولا يريد كيليان استمرار مشروعات ليوناردو في باريس، التي لم تجد بثمارها طوال السنوات الماضية.

وسجل مبابي «هاتريك» ساهم في فوز فريقه على ميتز (0-5) على هامش التتويج بلقب الدوري الفرنسي بعد الجولة الأخيرة.

ورفع كيليان مبابي رصيده إلى 28 هدفا، ليفوز بجائزة الهداف للموسم الرابع على التوالي.

**وكالات**

### الدوري الأمريكي للمحترفين

# ميامي هيت يرد على سلتيكس ويتقدم 1-2

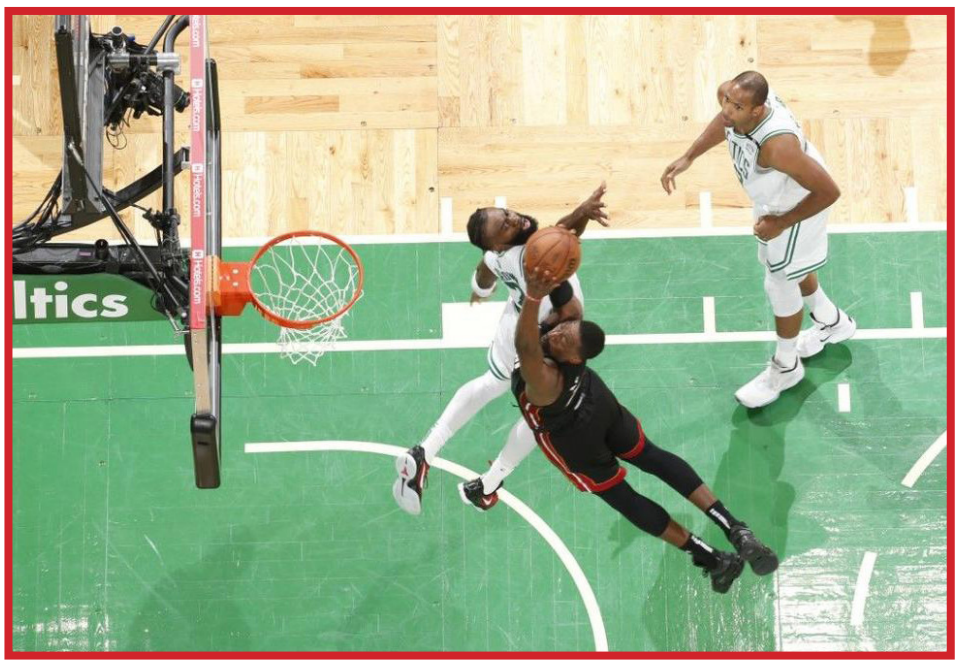

رد ميامي هيت على مضيفه بوسطن سلتيكس عندما تغلب عليه في عقر داره 103-109 السبت في المباراة الثالثة من الدور نصف النهائي لدوري كرة السلة الأميركي للمحترفين نهائي المنطقة الشرقية.
وعوض هيت خسارته أمام ضيفه سلتيكس 127-102 في المباراة الثانية الخميس، ليحقق فوزه الثاني في سلسلة الدور النهائي للمنطقة الشرقية ويتقدم 1-2.
ويدين ميامي هيت بفوزه الى التألق اللافت للاعب الارتكاز بام أديبايو الذي حقق «دابل دابل» بتسجيله 31 نقطة مع 10 متابعات وست تمريرات حاسمة وأربع سرقات.
وعوض أديبايو الذي كان معدله التهديفي في المباراتين الاولى والثانية لهذه السلسلة ثماني نقاط، خسارة ميامي هيت لخدمات نجمه جيمي باتلر الذي تعرض لإصابة في ركبته في نهاية الشوط الأول وتحديدا بعد 20 دقيقة حرمته من مواصلة اللعب علما بأن رصيده التهديفي كان ثماني نقاط فقط.
وقال أديبايو «خلال أول مباراتين، خيبت آمال فريقي الذي كان يعوِّل عليَّ كثيرا. لكنني في مباراة اليوم أخذت المسؤولية على عاتقي من أجل قيادته إلى الفوز».
وأشاد به مدربه إريك سبويلسترا قائلا «لقد فعل بطريقته الخاصة ما يعرف جيمي فعله، من أجل قيادتنا الى الفوز. ولم يكن تألقه متعلقًا بالتسجيل فقط، لقد فعل الكثير من الأشياء لإبقائنا منظمين جيدًا، ولجعل المباراة أسهل، مع دفاعه الرائع ضد فريق يقدم تحديًا كبيرًا».
وأضاف «إنه حقًا قلب وروح مجموعتنا ... عندما خرج جيمي في الشوط الثاني، عمل على استقرارنا».
ولم يكن باتلر الوحيد الذي تعرض للاصابة في هذه المباراة حيث أصيب نجم سلتيكس جايسون تاتوم في كتفه الأيمن وزميله ماركوس سمارت في كاحل قدمه اليمنى لكنها تمكنا من مواصلة اللعب بعدما تلقيا العلاج في غرف الملابس.
وضرب ميامي هيت بقوة في الربع الأول وحسمه في صالحه بفارق 21 نقطة (18-39) وسعه الى 26 نقطة في إحدى فترات الربع الثاني قبل أن يقلصه أصحاب الأرض إلى 15 نقطة في نهاية الشوط الأول (62-47).
وفرض التعادل نفسه في الربع الثالث (25-25) قبل أن ينتفض سلتيكس في الربع الأخير (31-22) وينجح في تقليص الفارق إلى نقطة واحدة قبل ثلاث دقائق من النهاية (93-92) بفضل التألق اللافت لنجم المباراة جايلن براون صاحب 40 نقطة (مع تسع متابعات) بينها 14 في الربع الأخير.
لكن الضيوف ردوا بقوة عبر ثلاثية لماكس ستراس صاحب 16 نقطة، وسلة لأديبايو قبل 24 ثانية من النهاية قبل أن يسجل بي جاي تاكر (17 نقطة وسبع متابعات) وفيكتور أولاديبو رميات حرة ثمينة.
وشهدت المباراة عودة كايل لاوري الى صفوف ميامي بعد غيابه عن المباراتين الاولى والثانية بسبب الإصابة، فتغير الأداء الهجومي للضيوف ما تسبب في صداع رأس آخر لسلتيكس بعد التألق اللافت لأديبايو.
وكافح سلتيكس حتى نهاية الربع الثاني من أجل التأقلم مع هجمات ميامي هيت.
واستغل سلتيكس البداية المخيبة لضيفه مطلع الربع الثالث بسبب غياب باتلر المصاب، لكن سرعان ما تدراك أديبايو ورفاقه الموقف وصمدوا أمام المد الهجومي لأصحاب الأرض محافظين على فارق النقاط الـ15 حتى نهايته.
واكتفى نجم سلتيكس جايسون تايتوم بتسجيل 10 نقاط فقط، فيما برز في صفوفه ايضا أل هورفورد بـ»دابل دابل» مع 20 نقطة و14 متابعة، وأضاف ماركوس سمارت 16 نقطة مع سبع تمريرات حاسمة.
وتقام المباراة الرابعة الإثنين في بوسطن، علما أن الفريق الذي يسبق منافسه غلى الفوز في أربع مباريات من أصل سبع يتوج بطلا للمنطقة الشرقية ويبلغ الدور النهائي للدوري.
وسيكون سيلتكس مطالبا بالرد الاثنين في سعيه للثأر لخسارته الدور النهائي للمنطقة أمام هيت عام 2020 في فقاعة أورلاندو.
وقال مدرب سلتيكس ايمي يودوكا «لم نجاريهم منذ البداية. بدا الأمر كما لو كنا نستسلم للضغط ونشكو للحكام. لقد أخرجنا ذلك من المباراة منذ البداية. من المخيب للآمال أن تظهر بهذه الصورة في مباراة في الدور النهائي للمنطقة. عندما تخسر الكرة أكثر من 23 مرة وتهديهم 33 نقطة، فإنك تحفر لنفسك حفرة».

**بيين سبورت**

# منال رستم.. أول مصرية تتسلق قمة إيفرست

أصبحت العداءة منال رستم هذا الأسبوع أول مصرية تقف فوق قمة جبل إيفرست أعلى جبال العالم الذي يرتفع 9 كيلومترات فوق سطح البحر.
وحققت المصرية حلمها بمعانقة السحاب الذي راودها لأول مرة قبل 15 عاما، وانتظرت لتحقيقه ست سنوات كاملة تخللها الكثير من التدريب وتسلق جبالا أخرى حول العالم، لتصبح أول مصرية تصل إلى قمة جبل إيفرست.
وخضعت رستم للكثير من التدريبات لإنهاء مهمتها بنجاح، والتي كان من المتوقع أن تستغرق أكثر من شهر، وفي الثاني من مايو كانت قد أوضحت أن رحلتها ستستمر على مدار 3 أسابيع قادمة.
في 17 أبريل الماضي، رفعت منال علم مصر على ثالث قمة في جبل الهيمالايا على ارتفاع 6119 م فوق سطح البحر، ولكن بسبب مرض الارتفاعات الذي أصابها كتبت حينها لتوثيق تجربتها: «تعبت هذه الرحلة بسبب مرض الارتفاعات، وتعتبر أول دورة للتمرين لتسلق جبل إيفرست».
وثقت العداءة المصرية رحلتها عبر حساباتها بمواقع التواصل الإجتماعي ومن بينها صورا لاحتفالها بعيد الفطر، وكانت حينها على ارتفاع 6500 م فوق سطح البحر، وكتبت: «إيه رأيكم في بدلة العيد، تم بحمد الله الدورة الأولى وبكرة هنطلع الدورة الثانية».
وليست المرة الأولى التي تحقق فيها صاحبة الـ37 عاما، رقما قياسيا، فقد كانت أول جبل تسلقته العداءة المصرية هو جبل كليمنغارو في تنزانيا عام 2012، وهو يعد أعلى قمة جبلية في إفريقيا، حيث يصل طوله إلى 5 آلاف متر و895 مترا.
وبعد عام تسلقت جبل كينيا وهو ثاني أعلى قمة جبلية في العالم، وفي عام 2015 نجحت في تسلق قمة «إلبروس» في روسيا، حتى حققت نجاحها الأخير في التسلق، بتسلق جبل الهيمالايا في عام 2015 والتقطت الكثير من الصور على قمة إيفرست.

**رادار نيوز**

# التونسية جابر توجع بطولة «رولان غاروس» الفرنسية مبكرا

ودعت التونسية أُنس جابر المصنفة سادسة عالميا بطولة فرنسا المفتوحة، ثانية البطولات الأربع الكبرى بكرة المضرب من الدور الأول بخسارتها أمام البولندية ماغدا لينيت.
وبدأت جابر المباراة بقوة وفازت بالمجموعة الأولى بنتيجة 3-6، قبل أن تخسر مجموعتين متتاليتين، بواقع 6-7 و5-7، لتحسم النجمة البولندية اللقاء لمصلحتها خلال ساعتين و28 دقيقة.
وهذه الخسارة هي الثانية لجابر أمام لينيت في خمس مواجهات بينهما حتى الآن، والأولى بعد ثلاثة انتصارات متتالية.
وستواجه لينيت في الدور المقبل، الفائزة من مباراة الإيطالية مارتينا تريفيزان والبريطانية هاريت دارت

**وكالات**

# كرة السلة (سيدات) : تتويج مولودية الجزائر بلقب الموسم 2022-2021

توج فريق مولودية الجزائر بلقب البطولة الوطنية لكرة السلة (سيدات) لموسم 2021-2022 بعد فوزه على بحرية حسين داي بنتيجة (37-53) في المباراة النهائية لدورة الأبطال اليوم السبت بقاعة سطاوالي.
هذا اللقب هو الثالث عشر و الثامن على التوالي للمولودية، حيث يعود اللقب الأول لموسم 1998.
في الدور نصف النهائي، تغلبت المولودية على مستقبل سطيف (56-59) بينما فازت البحرية على المجمع الرياضي كوسيدار (47-51).
وعادت المرتبة الثالثة لمستقبل سطيف الفائز على المجمع الرياضي كوسيدار (50-61).
للتذكير، و خلال موسم 2018-2019، فاز المجمع البترولي باللقب للمرة السابعة على التوالي عندما تغلب على بحرية نصر حسين داي (74-59) في حين توقفت المنافسة موسمي 2020 و 2021 بسبب جائحة كورونا.

**وأج**

# تتويج تاريخي لجيل عدوان من سطيف بكأس الجزائر لكرة الطائرة

توج،مساء أول أمس، فريق جيل أولاد عدوان للكرة الطائرة ، بالناحية الشمالية الشرقية لولاية سطيف، بالحصول على كأس الجمهورية لهذه الرياضة ،بعد فوز مستحق على نادي أهلي برج بوعريريج ب3 أشواط مقابل شوطين ، في النهائي الذي اقيم بمدينة الشلف ،وهو انجاز كبير لهذا الفريق وللحركة الرياضية بالبلدية وبالولاية ككل،جاء نتيجة مثابرة وإصرار على التتويج رغم الإمكانيات المتواضعة .

وقد خلف التتويج الأول من نوعه لهذا النادي فرحة كبيرة لدى الفريق وأنصاره وبلدية أولاد عدوان، وكذا لدى كامل الأسرة الرياضية بالولاية.

**نورالدين بوطغان**

# الكويتية خلود المطيري تنسحب من مواجهة لاعبة إسرائيل في بطولة تايلاند للمبارزة

انسحبت خلود المطيري لاعبة منتخب الكويت للمبارزة، من بطولة تايلاند الدولية بعد وقوعها في المنافسة أمام منتخب الكيان الصهيوني.
وقالت شريفة الغانم الأمين العام للجنة البارالمبية الكويتية في تصريحات أبرزتها جريدة الرايا الكويتية: "انسحاب البطولة خلود المطيري متسقه مع المواقف الكويتية سياسيا ورياضيا الرافضة للتطبيع مع الكيان الصهيوني الغاصب لأرضنا فلسطين".
وأكملت: «انسحاب البطلة الكويتية خلود المطيري لم يكن فرديا بل جاء بموافقة مجلس إدارة اللجنة البارالمبية وسيبقي أبطال الكويت متحدي الإعاقة يسجلون المواقف المشرفة يوما بعد يوم".

**وأج**

# كبار السن أكثر عرضة لمضاعفات ارتفاع درجات الحرارة

مريم/ب

**يحذر الأطباء من مظاهر اللامبالاة للكثير من المواطنين سيّما كبار السن الذين يتهاونون بمخاطر موجة الحر التي تشهدها البلاد هذه الأيام واستمرارهم في الخروج والتنقل في الشوارع دون اتخاذ الاحتياطات اللازمة مما يتهدّد صحتهم وحياتهم.**

وأكدت الدكتورة صورية لمحاري أن الكثيرين يعرضون أنفسهم لضربات الشمس التي يمكن تجنبها بسهولة باتخاذ إجراءات وقائية بسيطة، موضحة بأن عدد مهم من الحالات التي يتابعونها في مثل هذه الأيام ناجمة عن مضاعفات ارتفاع درجة الحرارة و عدم تقيّد الأشخاص بالنصائح الوقائية التي لا يكف المختصون عن تقديمها و تكرارها عبر مختلف وسائل الإعلام المكتوبة، المرئية و المسموعة و حتى عبر مواقع التواصل الاجتماعي، مضيفة بأن كبار السن أكثر عرضة لمثل هذه المضاعفات بسبب نسيانهم شرب الماء بكميات مناسبة لما يتطلبه الجسم، بالإضافة إلى معاناة أغلبهم من أمراض مزمنة تتضاعف أعراضها في مثل هذه الفترة التي تتهددهم بالإجهاد الحراري، سيّما في ظل ارتفاع درجة الحرارة ونسبة الرطوبة.

وذكر زميلها الدكتور مصطفاوي بأن الانعدام شبه الكلي لتخصص طب الشيخوخة "GÉRIARTRIE" حال دون التكفل الجيّد بهذه الفئة التي تعاني كثيرا مع موجة البرد كما مع موجة الحر، مشيرا إلى الأشخاص الذين يعانون من السمنة المفرطة والمرضى الذين يتعاطون أدوية بشكل يومي لكنهم يتناسون شرب كفايتهم من الماء مما يعرضهم للجفاف.

ويرى الأطباء بأن أفضل حماية ضد أضرار الحرارة هي الوقاية، من خلال الحرص على المكوث في مكان فيه تكييف ساعات ذروة الحر. إذا لم يكن هناك تكييف في البيت يجب غلق الستائر، من أجل تقليص تغلغل أشعة الشمس، لكن مع إبقاء الشقة مهواة والحرص على الاستحمام بالمياه الباردة، كما يستحسن ارتداء ملابس فاتحة اللون والخفيفة وتجنّب الخروج خلال الساعات الحارة مهما كان السبب، مع ضرورة تقليص النشاط البدني المجهد وإذا توجب القيام بنشاط بدني، لابد من الحرص على الشرب خلال النشاط، إضافة إلى كمية الشرب اليومية الموصى بها، يجب شرب 2 - 4 أكواب أخرى من الماء البارد أو المشروبات الخفيفة الأخرى، و من المحبذ كذلك التقليل من المشروبات المُحلاة والمشروبات التي تحوي الكافيين.

كما أوصوا بوجوب اعتمار قبعة واسعة الأطراف، ونظارات شمسية، ودهن كريم حماية من الشمس والسير في الأماكن التي بها ظل.، كما يستحسن تبليل الجسم بين الفينة والأخرى.

# نحو إنشاء شبكة وطنية للجمعيات الإنسانية لتنسيق جهودها في العمل الخيري

**أكد رئيس المرصد الوطني للمجتمع المدني عبد الرحمن حمزاوي أول أمس بأدرار أن العمل جاري لاستحداث شبكة وطنية للجمعيات من أجل تعزيز وتنسيق جهود مختلف فعاليات المجتمع المدني.**

وخلال زياراته لولاية أدرار عشية تنظيم الندوة الولائية للمجتمع المدني أشار رئيس المرصد الوطني للمجتمع المدني إلى عزم هيئته استحداث هذه الشبكة لتحقيق الأهداف المرجوة.

ومن شأن هذا التنظيم تعزيز وتنسيق جهود مختلف مكونات الفعاليات الجمعوية سيما تلك التي تنشط في مجال العمل الخيري والتضامني بما يمكن من تحقيق استفادة لأكبر شريحة من الفئات الاجتماعية الهشة.

ولدى تفقده لمقرات عدد من الجمعيات الخيرية والنسوية ثمن رئيس المرصد الوطني للمجتمع المدني جهود هذه الفعاليات ودورها في مجال التكافل الاجتماعي حيث دعا إلى إعطاء أهمية للاستثمار في العنصر البشري خاصة المتطوعين من خلال مرافقتهم بالتكوين حول ميكانيزمات العمل الجمعوي إلى جانب مرافقتهم اجتماعيا.

وفي هذا الجانب قدمت لرئيس المرصد دراسة علمية أعدها جامعيون تابعون للمكتب الولائي لجمعية كافل اليتيم حول كيفيات ترقية العمل الجمعوي وآليات إسهامه في التنمية المحلية في بادرة ترمي إلى تثمين هذه الدراسة وجعلها نموذج يحتذى به في تكريس العمل الجمعوي.

وببلدية تمنطيط جنوب أدرار اطلع السيد حمزاوي على أنشطة جمعيات الصناعات التقليدية الى جانب نموذج من نشاط جمعوي لإحدى الجمعيات المندرجة في إطار تفعيل المقاولاتية الاجتماعية في مجال تثمين التراث المادي للمنطقة من خلال مبادرتها بترميم إحدى البنايات الطوبية بمواد محلية لتعزيز البعد السياحي للمنطقة.

وتحتضن ولاية أدرار غدا الأحد أشغال الندوة الولائية حول المجتمع المدني تحت إشراف المرصد الوطني للمجتمع المدني بحضور مختلف الفعاليات الجمعوية بالولاية للتطرق الى جملة من المحاور تتناول واقع الجمعيات وسبل ترقية العمل الجمعوي للمساهمة في التنمية الاجتماعية.

كما يقوم رئيس المرصد الوطني للمجتمع المدني بزيارة إلى ولاية تيميمون للوقوف على واقع النسيج الجمعوي بهذه الجماعة المحلية.

# منظمة الصحة العالمية تتوّقع ظهور المزيد من حالات جدري القرود على مستوى العالم

**قالت منظمة الصحة العالمية إنها تتوقع رصد المزيد من حالات الإصابة بجدري القرود في الوقت الذي توسع فيه نطاق المراقبة في البلدان التي لا يوجد فيها المرض عادة.**

وقالت المنظمة التابعة للأمم المتحدة إنه حتى يوم السبت، تم الإبلاغ عن 92 حالة مؤكدة و28 حالة يشتبه بإصابتها بجدري القرود من 12 دولة عضو لا يتوطن فيها الفيروس، مضيفة أنها ستقدم مزيدا من الإرشادات والتوصيات في الأيام المقبلة للدول حول كيفية الحد من انتشار جدري القرود.

وأضافت الوكالة أن "المعلومات المتاحة تشير إلى أن انتقال العدوى من إنسان لآخر يحدث بين أشخاص على اتصال جسدي وثيق مع الحالات التي تظهر عليها أعراض".

ويعد جدري القرود من الأمراض المعدية التي عادة ما تكون خفيفة ومتوطنة في أجزاء من غرب ووسط أفريقيا. وينتشر عن طريق الاتصال الوثيق، لذلك يمكن احتواؤه بسهولة نسبيا من خلال تدابير مثل العزلة الذاتية والنظافة الشخصية. وقال ديفيد هيمان المسؤول بمنظمة الصحة العالمية إن لجنة دولية من الخبراء اجتمعت عبر مؤتمر مرئي للنظر فيما يلزم دراسته حول تفشي المرض وإبلاغه للجمهور، بما في ذلك ما إذا كان هناك أي انتشار بدون أعراض، ومن هم الأكثر عرضة للخطر، والطرق المختلفة للانتقال.

وقال إن الاتصال الوثيق هو الطريق الرئيسي لانتقال المرض، لأن الآفات النمطية للمرض معدية للغاية. على سبيل المثال، الآباء والأمهات الذين يعتنون بأطفال مرضى معرضون للخطر، وكذلك العاملون في مجال الصحة، ولهذا السبب بدأت بعض البلدان في تطعيم فرق علاج مرضى جدري القرود باستخدام لقاحات الجدري، وهو فيروس مرتبط به.

تم تحديد العديد من الحالات الحالية في عيادات الصحة الجنسية.

ويشير التسلسل الجيني المبكر لعدد قليل من الحالات في أوروبا إلى وجود تشابه مع السلالة التي انتشرت بطريقة محدودة في بريطانيا وإسرائيل وسنغافورة في عام 2018.

قال هيمان إنه "من المعقول بيولوجيا" أن الفيروس كان ينتشر خارج البلدان التي يتوطن فيها الفيروس، لكنه لم يؤد إلى تفش كبير نتيجة لإجراءات الإغلاق المتعلقة بمكافحة كوفيد والتباعد الاجتماعي وقيود السفر.

**رويترز**

# ... متفرقات ...

## الحماية المدنية في حالة تأهب قصوى والوقاية ضرورية في هذه الأيام الحارة

■ كشف المكلف بالإعلام بالمديرية العامة للحماية المدنية النقيب نسيم برناوي، أمس الأحد أن البيان الذي تم إصداره من المديرية العامة للحماية المدنية والذي يضع كل الوحدات في حالة تأهب قصوى يتضمن جملة من النصائح الوقائية بغية تجنب أضرار موجة الحر المرتفعة وغير الموسمية التي تشهدها العديد من الولايات هذه الأيام.

وفي تصريح للقناة الأولى أكد برناوي أنه من الضروري إرشاد وتنبيه المواطنين وتحسيسهم عبر وسائل الإعلام بالنصائح والإرشادات تفاديا لوقوع إصابات ضربات الشمس وكذا بعض الحوادث الأخرى كالغرق في البحر كالتي سجلت هذه الأيام.

ونبه النقيب برناوي لأهمية تكثيف الحملات التحسيسية وتقديم النصائح الوقائية في مثل هذه الظروف كعدم التعرض لأشعة الشمس خاصة من طرف المسنين وأصحاب الأمراض المزمنة والأطفال، شرب الماء بانتظام والاستحمام عدة مرات في اليوم بدون تجفيف البدن.

وأشار المتحدث إلى تجنب الخروج والتنقل خلال أوقات الذروة بين 10 صباحا وبداية الأمسية، إلا في حالات الضرورة، مع الحرص على الخروج في الصباح الباكر أو في وقت متأخر من المساء وارتداء القبعة وملابس خفيفة وفاتحة اللون والبقاء تحت الظل قدر المستطاع.

وحذر برناوي المواطنين من التوافد على المجمعات المائية للسباحة نظرا لخطورتها وتجنب الأعمال التي تتطلب مجهودات بدنية (الرياضة، البستنة، والحرف الأخرى...).

وفي الأخير شدّد المكلف بالإعلام بالمديرية العامة للحماية المدنية على عدم ترك الأطفال وحدهم داخل السيارة والنوافذ مغلقة.

**ق/م**

## جمارك سطيف تحجز خمورا وأقراصا مهلوسة

■ أفادت المديرية الجهوية للجمارك بسطيف ،انه مواصلة للمجهودات الميدانية الحثيثة المبذولة من طرف المصالح العملياتية للفرق الجمركية في إطار مكافحة الغش والتهريب بشتى أشكالهما، تمكن أعوان الفرقتين المتنقلة والمتعددة المهام، التابعتين لمصالح مفتشية أقسام الجمارك ببرج بوعريريج، -إقليم اختصاص المديرية الجهوية للجمارك بسطيف-، منذ مطلع شهر ماي الجاري، من إحباط عمليتي تهريب لبضائع مختلفة، تمثلت في: 2475وحدة مشروبات كحولية مختلفة الأنواع والسعات، تم اكتشافها محملة على متن سيارات سياحية، على إثر كمين تم نصبه ليلا وتفتيش يدوي دقيق وحجز17175 قرص مهلوس من نوع بريغابالين "تركيز 300ملغ" كانت مخبأة بإحكام داخل تجاويف ،وأجزاء سيارتين سياحيتين.

العملية تم تحقيقها بالتنسيق مع مفرزة من أفراد الجيش الوطني الشعبي بالقطاع العسكري بالمسيلة،حيث تندرج هذه العمليات ضمن المجهودات الجبارة والمتواصلة التي يبذلها أعوان الجمارك الجزائرية في مجال المهمة الأمنية والحمائية التي تضطلع بها، وتضمنها من خلال ضمان بسط الرقابة الجمركية على كافة الإقليم الجمركي، بالتنسيق مع كافة الشركاء الأمنيين، وتعكس اليقظة الحنكة والالتزام الدائمين لحماية المواطن والاقتصاد الوطني.

**نورالدين بوطغان**

الإثنين 23 ماي 2022 م
الموافق لـ 22 شوال 1443 هـ
عين الجزائر
يومية إخبارية شاملة

### شعبة بلدية سيدي عقبة تتذكر الشيخين

# الطيب العقبي ومحمد البشير الإبراهيمي في ذكرى وفاتهما

متابعة: الأخضر رحموني

■ **نظمت شعبة بلدية سيدي عقبة من ولاية بسكرة يوم أمس ندوة فكرية احتضنتها قاعة المحاضرات لمعهد تكوين الإطارات الدينية، وقد شارك فيها الدكاترة: المؤرخ محمد العربي الزبيري ولخميسي فريح ورضا حوحو وعز الدين عقيبي، مع إقامة معرض (رجال وأعمال) ببهو القاعة، ومعرض آخر للصور والكتب بمشاركة طلبة نادي المؤرخ بجامعة محمد خيضر ببسكرة.**

وفي كلمته الافتتاحية رحب رئيس الشعبة البلدية الأستاذ فرحات زهانج بالحضور والسلطات المحلية والأساتذة المشاركين، معتبرا أن هذه الفعالية التاريخية هي أول نشاط تقوم به الشعبة بعد تأسيسها الرسمي مؤخرا، وأن برنامجها المستقبلي المسطر يحتوي على عدة أعمال يمكن تجسيدها على أرض الواقع بتظافر جهود الخيرين من البلدة، ودعم الشعبة ماديا ومعنويا من قبل المؤسسات والهيآت المعنية للمساهمة في تنشيط الفعل الثقافي بسيدي عقبة، مع إبراز الزخم التاريخي والعلمي الذي تشتهر به المنطقة.

الأستاذ الدكتور عبد الرؤوف دبابش رئيس المكتب الولائي لجمعية العلماء ببسكرة ثمن بدوره هذه المبادرة خاصة وأنها جاءت متزامنة مع الذكرى 57 لوفاة الشيخ محمد البشير الإبراهيمي والذكرى 62 لوفاة الداعية المصلح الطيب العقبي، مشيرا أن هذه المدينة المجاهدة التي تفتخر باحتضان ضريح الفاتح عقبة بن نافع الفهري، تعتز أيضا بأن الكثير من أعضاء جمعية العلماء المسلمين ومؤسسيها هم من أبنائها، ولا زال الأحفاد يرفعون التحدي من أجل النهوض وترقية طموحات الأمة نحو الغد الأفضل.

كما ألقى بالمناسبة السيد مراد بوزيدي كلمة نيابة عن مدير معهد تكوين الإطارات الدينية.

افتتحت الندوة الفكرية بمداخلة الدكتور المعروف محمد العربي الزبيري ، صاحب التآليف العديدة في مجال التاريخ الوطني حيث كشف في البداية عن ألمه عندما شاهد أن بعض الآثار القديمة بالمدينة العتيقة و خاصة منها الزوايا التي كانت تشع بالعلم على طلبتها قد تمت إزالتها من المفروض أن الأنشطة المقامة من طرف جمعية العلماء يحضرها حتى المهتمون من خارج الولاية ،لأن من يدرس نشيد جمعية العلماء أو نشيد ( اشهدي يا سماء ) بإمعان ويقارنها بمحتوى بيان أول نوفمبر 1954 يستطيع أن ينسب صاحبه الشيخ ابن باديس الى الرموز المؤسسة للحركة الوطنية .و للأسف فإن أبناءها لم يحسنوا الدفاع عن مواقفها السياسية أمام تكالب الهجمة الشرسة لأعداء الخط الوطني في الجزائر، بسبب عدم التنسيق بين الأحزاب و الشخصيات... ثم توقف عند مفهوم مصطلح الاستقلال و إعادة السيادة الوطنية معتبرا أن كيان الدولة الجزائرية كان موجودا قبل الإحتلال الفرنسي سنة 1830 ،و تم الاعتداء عليه بالقوة ، و الشواهد موجودة لإثبات ذلك ،و لكن لم يتم دراستها و الكشف عنها للشباب ..مثل بيان أول نوفمبر الذي كتب باللغة الفرنسية و تمت ترجمته سنة 1957 بتونس في نسخة غير أمينة للنص الأصلي، ومن الفائدة دراسة تاريخنا بعمق و بعيون ناقدة لأن التاريخ لا يعرف المحاباة ،و ليس سردا للحكايات فقط ، و الواجب معالجة مثل هذه المواضيع الحساسة بطرق علمية و كفاءة معرفية و موضوعية. مختتما تدخله بقوله كل من كان توجهه وطنيا يستحق من الجميع الإحترام والتقدير.

الدكتور رضا حوحو توّقف عند مسيرة الشيخ الطيب العقبي منذ ولادته بمدينة سيدي عقبة سنة 1890 رغم انتمائه الى عرش أولاد عبد الرحمان كباش بسفوح جبل أحمر خدو بالأوراس ،معرجا على أهم المحطات في حياته منذ هجرته الى بلاد الحجاز سنة 1895 مع عائلته هروبا من بطش الاستعمار الفرنسي نو النشاطات التي قام بها في مرحلة التكوين الثقافي الى غاية رجوعه الى أرض الوطن في مارس 1920 ، و نشاطه الديني بمدينة بسكرة ،قبل انتقاله الى مدينة الجزائر مع تأسيس جمعية العلماء للإشراف على صحفها المتتابعة ، وبعث النشاط و التدريس بنادي الترقي .و تطرق الى مشاركة الشيخ الطيب العقبي في وفد المؤتمر الإسلامي الجزائري الذي سافر الى باريس سنة 1936. متأسفا على أن أهله لم ينصفوه، رغم أنه كان داعية للإصلاح، وناهيا عن المنكر، ومحاربا لكل ما يشوه جوهر الدين والعقيدة، حيث لم يواصلوا مهمة القيام بواجب جمع أعماله التي لا زال الكثير منها متناثرا في الصحف والمجلات الجزائرية والعربية، ولو طبعت لخرجت للناس في مجلدات ضخمة.

من جهته تناول الدكتور لخميسي فريح في مداخلته لمحات عن الحركة الإصلاحية بمنطقة الزيبان منطلقا من الدور الجهادي لبلدة سيدي عقبة مع حركة الشيخ محمد الصغير بن عبد الرحمان بن الحاج خليفة الأمير عبد القادر على منطقة الزيبان، ومساهمته في الدفاع عن مدينتي بسكرة ومشونش بعد الإحتلال الفرنسي، ومساندة رجالها لزعيم معركة الزعاطشة الشيخ بوزيان سنة 1849. وثورة الشيخ الصادق بلحاج باحمر خدو إلى غاية الحركة الوطنية والمشاركة في ثورة أول نوفمبر.

أما الحركة الإصلاحية فتوّقف المحاضر عند إسهامات الشيخ مولود الزريبي الأزهري بمدينته زريبة الوادي قبل تخرج الشيخ ابن باديس من جامع الزيتونة سنة 1913 .ثم ركز على مساهمة الشيخ الطيب العقبي و محمد بن منصور بن دايخة و عمر البسكري و أحمد رضا حوحو و الدور البارز لهم في أحضان جمعية العلماء المسلمين الجزائريين ،و التدريس بمدارسها الحرة و الكتابة في صحفها ،دون إهمال دور الشيخ محمد خير الدين في منطقة الزيبان و تأسيس مدرسة الإخاء ،و كذا نشاط رئيس شعبة بسكرة الشهيد عبد الرحمان بركات في الحركة الوطنية و الإصلاحية.

الدكتور عز الدين عقيبي حملت مداخلته عنوان محطات في حياة الشيخ محمد البشير الإبراهيمي أحداث ومواقف بمناسبة الذكرى 57 لوفاته حيث تحدث فيها بالتفصيل عن كل مرحلة من مسيرة الرجل الثاني في جمعية العلماء منذ نشأته ورحلاته العلمية نو المساهمة مع الشيخ ابن باديس في بعث المشروع النهضوي لبث الوعي بين المواطنين، إلى غاية مباركته اندلاع الثورة التحريرية الكبرى، وإصداره لبيان المساندة بمعية الشيخ الفضيل الورتيلاني في مصر.

للإشارة فقد كرمت شعبة بلدية سيدي عقبة الأستاذ عمر جلابي صاحب كتاب (الأوراس والزاب وعقبة المستجاب) على الجهود التي يبذلها من اجل توثيق وإبراز تاريخ المدينة وتراث رموزها العلمية والجهادية للمهتمين. كما كرم الشاب هيثم سلطان بدر الدين المتحصل على المرتبة الثالثة وطنيا في حفظ القرآن الكريم، والذي أم المصلين في صلاة التراويح طيلة شهر رمضان الماضي بمدينة بسكرة.

كما تم تكريم الأساتذة المشاركين.

للتذكير، تخلل هذه الندوة الفكرية عدة نشاطات فنية ومسرحية قدمها براعم نادي الريان بسيدي عقبة.

## المحافظة على مكتبة الشيخ بن باديس، "مسؤولية لحماية جزء من ذاكرة الأمة"

**تعد المحافظة على الأعمال الموجودة بالمكتبة الشخصية للشيخ عبد الحميد بن باديس (1889-1940) «مسؤولية كبيرة التزمت بها» بهدف حماية جزء من ذاكرة الأمة الجزائرية، حسب ما أكده شقيقه عبد الحق بن باديس.**

وقال شقيق العلامة الجزائري لوأج: «لقد عملت طيلة سنوات على جمع كتب الشيخ انطلاقا من عدة أماكن لأضعها في مكتب والدي بالمنزل العائلي»، مضيفا بأن جزءا من هذه الكتب كان موجودا بمسجد سيدي لخضر العتيق، حيث كان رائد حركة النهضة يلقي الدروس، بينما كان جزء آخر موجودا بمسجد سيدي كموش وحصة ثالثة كانت لدى شقيقه الآخر مولود.

وأشار عبد الحق بن باديس كذلك إلى أن مجهودات بذلت من أجل جرد الرصيد المكتبي لرئيس جمعية العلماء المسلمين الجزائريين، مضيفا: «عبد الحميد بن باديس كرس حياته لوطنه ولحماية الهوية الجزائرية وذلك من خلال صد كل محاولات الاغتراب الثقافي التي كان المستعمر الفرنسي يستهدف منها الشعب، علما بأن مكتبة الفقيد تشكل جزءا من الذاكرة الجماعية».

**مكتبة بأزيد من 900 عنوان**

من جهته، ذكر رئيس مؤسسة الشيخ عبد الحميد بن باديس، عبد العزيز فيلالي، بأن المكتبة الشخصية للعلامة التي تحوز المؤسسة على قائمة لمضمونها تضم ما مجموعه 1000 عمل و900 عنوان في مختلف التخصصات المعرفية من بين الأعمال الأساسية لتلك الفترة توجد منها تلك التي استعملها الشيخ خلال مشواره الجامعي وأخرى استعملها بصفته مدرسا.

وبعد أن أكد أن عبد الحق بن باديس قد خصص أزيد من 80 سنة من عمره للمحافظة على مكتبة شقيقه رائد النهضة الفكرية والإصلاحية في الجزائر، أشار رئيس مؤسسة بن باديس إلى أن المكتبة تضم رصيدا «هاما» من الكتب التي تتناول تفسير القرآن وأسس الفقه والتجويد على الخصوص.

وفي مجال الأدب، تتوفر المكتبة على مجموعات شعرية ونثرية من بينها «ديوان الحماسة» لأبي تمام وكتب في الفلسفة او في التاريخ القديم والمعاصر وذلك باللغتين العربية والفرنسية، حسب ما أوضحه المتحدث.

كما تضم مكتبة الشيخ عبد الحميد بن باديس كتبا لمؤلفين جزائريين على غرار جزئيين بعنوان «تاريخ الجزائر القديم والمعاصر» للشيخ مبارك الميلي وأخرى لأعضاء جمعية العلماء المسلمين الجزائريين.

وبعد أن أشار إلى أن بن باديس كان قارئا مجتهدا ومنفتحا على عصره، أوضح السيد فيلالي بأن مكتبة الشيخ عبد الحميد بن باديس تضم كذلك أعمالا سياسية وعلمية وأخرى حول مجتمعات المغرب العربي والعالم العربي والإسلامي والغربي وذلك باللغتين العربية والفرنسية وما لا يقل عن 37 عنوانا لمجلات نشرت أساسا بالمشرق العربي.

وأكد رئيس مؤسسة بن باديس كذلك بأن كتبا كانت تصل إلى الشيخ من كندا وساو باولو (البرازيل) والولايات المتحدة الأمريكية على الخصوص، تتناول التاريخ والمجتمعات.

للتذكير، كان عبد الحق بن باديس قد سلم في أبريل الأخير لفائدة المتحف الوطني للمجاهد أغراضا شخصية ووثائق للشيخ عبد الحميد بن باديس من بينها عصا وكرسي وقشابية ومذياع من نوع تي أس أف، بالإضافة إلى وثائق أخرى على غرار شهادة القراءات السبع للقرآن الكريم ودفتر لتلاميذ.

## بمسرح محمد الطاهر الفرقاني

# أمسية فنية أدبية لإعادة بعث تقنية القراءة الحية

دلال بوعلام

■ قدم أول أمس نادي المزهر المسرحي بمسرح قسنطينة أمسية فنية أدبية استهلها القائمون بوقفة ترحمية على روح الفنان أحمد بن عيسى، تم من خلالها إحياء تقنية مسرحية اندثرت، وهي القراءة الحية وذلك بحضور عمالقة الفن من داخل المدينة وخارجها، بهدف إعادة بعث تقنية قديمة وهي القراءة الحية للجيل الجديد والتشجيع على القراءة، وتقديم الكتاب بطريقة سلسلة تمكن المستمع من الاستيعاب مثلما أكده القائم على الفعالية مراد جغري لعين الجزائر.

وأوضح جغري أن الأمسية تدخل في إطار برنامج نادي المزهر المسرحي بمسرح قسنطينة، من خلال تقديم قراءة حية لمسرحية «كاميكاز» للكاتب عبد السلام حداد وهي آخر انتاجاته، حيث قرئت المسرحية من طرف طلبة مدرسة مسرح قسنطينة الجهوي، وبالتعاون مع طلبة من كلية الفنون بجامعة قسنطينة 03، وأوضح جغري أن القراءة الحية تكون مجرد قراءة فقط دون إخراج، تضم مجموعة من الممثلين يقرأون باستعمال كل تقنيات العرض المسرحي سواء الإضاءة، الاقتباس، الموسيقى.

و استهلت الأمسية بوقفة ترحمية على روح الفنان أحمد بن عيسى، وقراءات شعرية لمجموعة من الشعراء على غرار كل من الدكتور محمد مغناشي، إلياس زيتوني...

وبعد العرض فتح المجال للنقاش لطرح الأسئلة حول كيفية إعادة بعث تقنية القراءة الحية هاته الأخيرة التي لاقت إستحسان الحضور وثمنوا هاته الفعالية التي أنتجت في يوم واحد بهدف إحياء هاته التقنية من جديد والتشجيع على القراءة، وتقديم الكتاب بطريقة سلسلة فيكون سهل الاستيعاب لدى المستمع.

وأكد مراد جغري أن العدد القادم سيكون مع الكاتب حسن فراج لتقديم قراءة حية لمسرحية من اختياره دون الحديث عن تفاصيل العمل بشكل عام.

# أندلسيات الجزائر... تألق جمعية "مزغنة" العاصمية

■ نشطت الجمعية الثقافية «مزغنة» للموسيقى الأندلسية، سهرة أول أمس السبت بالجزائر العاصمة، حفلا موسيقيا في إطار الطبعة السابعة عشر لسهرات «أندلسيات الجزائر»، بقيادة المايسترو كمال بلخوجة.

واستمتع جمهور قاعة ابن خلدون، التي تحتضن هذه الحفلات، ولمدة ساعة تقريبا بأداء خمسين عازفا من الفرقة العاصمية التي قدمت برنامجا ثريا بقيادة المايسترو كمال بلخوجة، الذي اختار عشرة مقاطع موسيقية من «نوبة مزموم» بتنوعاتها الإيقاعية.

واستمتع جمهور قاعة ابن خلدون بمقطوعات «توشية مزموم» و»طويري مسرار» (انقلاب) و»يا من ساكن صدري» (مصدر) وبطايحي و»لله ما أصعب الرحيل» (درج) و»استخبار» و» فارقوني» (انصراف 1) و»قام لي في الماشية» (انصراف 2) و»قم يسير لنا القطعان» (خلاص 3) و»يا روحي ويا ريحاني» (خلاص 1) تم تقديمها في أجواء احتفالية رائعة.

وقدمت أصوات العازفين العذبة فايزة بوشدوب وحميدة بوعكة وأمال خوشان وعلال رمضاني ولمين سعدي وميساء بلعروسي (13 سنة) مرفوقين بسامي دردار على المندولين وعبد المالك بلخوجة على الكمان أروع الألحان نالت اعجاب الجمهور وتفاعل معها بشدة.

وأعلن المايسترو كمال بلخوجة أنه بصدد القيام «بمشروع أكاديمي هام» يكمن في «إعادة تسجيل جميع النوبات» قصد إبراز «قيمة النصوص وعظمة مؤلفيها وأولئك الذين تغنوا بها».

للإشارة فقد تم إلغاء الجزء الثاني من السهرة الفنية التي كان من المقرّر أن تستضيف أيضا المطرب كريم سمار لأسباب لم يعلن عنها المنظمون.

وتتواصل الطبعة الـ| 17 من سهرات «أندلسيات الجزائر» التي تنظمها مؤسسة الفنون والثقافة لولاية الجزائر، بعد انقطاع دام عامين بسبب وباء كوفيد 19-، إلى غاية الـ 10 من شهر جوان المقبل.

# دياب يفاجئ جمهوره بـ لوك أوروبي في أحدث ظهور له ترويجًا لأغانيه

■ فوجئ جمهور النجم دياب بتغيير اللوك الخاص به، حيث ظهر بشكل جديد في آخر الصور الترويجية لأعماله الغنائية المقبلة، حيث يستعد لطرح عدة أغاني مميزة، وظهر دياب بشكل جديد ذات ملامح أوروبية.

وعلى جانب آخر، انتهى الفنان دياب من تسجيل أغنيتن جديدتين قرر أن يعود بهما إلى عالم الغناء، على أن يتم طرحهما في موسم الصيف الحالي، من المقرر الإعلان عنهما الأيام المقبلة، كما سيتم طرحهما على قناته في اليوتيوب.

يذكر أن آخر أغنية طرحها دياب كانت تحمل سم «ياساتر» من كلمات وألحان عزيز الشافعى وتوزيع وسام عبد المنعم. فى بداية موسم الشتاء المنقضي.

على جانب آخر يشارك الفنان دياب خلال الفترة المقبلة من خلال فيلم «السرب» والذى يتناول الضربة الجوية التى نفذها الجيش فى ليبيا ضد داعش، ومن تأليف عمر عبد الحليم وإخراج أحمد نادر جلال، بطولة كل من: أحمد السقا والفنانة هند صبري، ومنى زكى، ودياب، وكريم فهمى، وآسر ياسين، وشريف منير ومحمود عبد المغنى، ومجموعة كبيرة من الفنانين الذين يظهرون كضيوف شرف، وهو من تأليف عمر عبدالحليم، وإخراج أحمد نادر جلال، كما ينتظر عرض مسلسل «المتهمة» المقرر عرضه على إحدى المنصات الرقمية، ويشارك في بطولته بجانب دياب، كلا من دياب، عادل كرم، درة، أسامة عباس وعدد من ضيوف الشرف، تأليف وإخراج تامر نادى .

# جورج كلونى بثوب المخرج في أحدث مشاريعه السينمائية

■ كشفت تقارير عدة مواقع أجنبية عن الظهور الأول للممثل والمخرج جورج كلوني الذي يبلغ من العمر 61 عامًا وهو يشارك في أحدث تجاربه الإخراجية كمخرج لفيلمه المقبل عن فريق التجديف الأولمبي الفائز بالميدالية الذهبية «ذا بويز إين ذا بوت».

والذي يقوم جورج كلونى بإخراجه، وخلال الصور ظهر غضبه بصورة كبيرة وهو يصيح في طاقم العمل، ويوجه المصورين، وتدور أحداث الفيلم حول أولمبياد برلين عام 1936.

من ناحية أخري أثيرت شائعات مؤخرًا بأن نجم هوليوود جورج كلوني، الذى يبلغ من العمر 60 عاما يريد شراء نادى ديربي كاونتي المتعثر الذى يديره نجم مانشستر يونايتد السابق وين روني .

وقيل إن الممثل الأمريكي الحائز على جائزة الأوسكار، والذي مع زوجته أمل علم الدين، محامية حقوق الإنسان، مهتم بالحصول على النادي الذي يعاني من ضائقة مالية مؤخرا.

# مجد القاسم ينتهي من تصوير ديو "لحظة" مع ريهام فايق

■ انتهى المطرب السوري مجد القاسم من تصوير أحدث كليباته الغنائية بعنوان «لحظة» وهو ديو غنائي جديد بمشاركة المطربة الشابة ريهام فايق، والأغنية «لحظة» من كلمات يحيى هراس، ألحان سيد راضي، والكليب من إخراج احمد غنيم.

وطرح الفنان مجد القاسم مؤخرًا، أغنية دينية جديدة بعنوان «الإسراء والمعراج»، من كلمات الشاعر أبو زيد عبد الحكم، وألحان أسامة محفوظ، وتوزيع حاتم نصر، هندسة صوتية محمد جودة، والتي طرحها على طريقة الفيديو كليب من إخراج مصطفى الأباصيرى.

وكان المطرب مجد القاسم قد طرح أغنية فى نهاية العام الماضى تحمل اسم «مجنون رسمي» باللهجة الشامية وهي من كلمات برهان الجرماني، ألحان وجدي الصايغ، توزيع جعفر إسماعيل.

وذلك بعدما طرح قبلها ديو رومانسي يجمعه بالمطربة الشابة ريهام فايق، بعنوان «كلام الحب» من كلمات محمد شوقي وألحان مجد القاسم وتوزيع ريمون فايق وإخراج ميدو بارون.

كما طرح مؤخرًا المطرب مجد القاسم أحدث أغانيه والتى تحمل اسم «على عكازين» من كلمات الشاعر حسن باهى، ألحان أشرف بازيد، حسن نور، توزيع أحمد عبد العزيز، ماستر ياسر أنور، والأغنية ترصد الحالة الاجتماعية فى المعاملات الإنسانية الذي نمر بها.

# إد شيران يغني النشيد الوطني في ختام اليوبيل البلاتيني لملكة بريطانيا

■ بالرغم من كونه رجل حصد لقب أول موسيقى ملياردير في نهاية هذا الأسبوع، إلا أن الغناء في احتفالات اليوبيل البلاتيني للملكة إليزابيث الثانية، ملكة بريطانيا، يمثل تحديًا مثيرًا للأعصاب للمغنى الشهير إد شيران.

وفي هذا الصدد، قالت صحيفة ديلي ميل البريطانية، إنه عندما يؤدي إد شيران في الختام الكبير لاحتفالات اليوبيل البلاتيني للملكة، يوم 5 جوان المقبل، سيكون لديه الكثير من الأصدقاء، حيث أكدت الصحيفة، أن مجموعة متألقة من النجوم ستنضم إلى «شيران» وهو يقود البلاد في غناء النشيد الوطني في نهاية مسابقة اليوبيل.

وقال مصدر للصحيفة البريطانية: «ستكون هناك أسماء نربطها بشكل وثيق مع كل عقد من عهد الملكة وسوف ينضمون إلى إد شيران فى حفل الختام»، وأضاف «سيشمل المغنيون الداعمون المتميزون لـ شيران، نجوم البوب ساندي شو، ومارك ألموند، وتوني هادلي، من سبانداو باليه، إلى جانب السوبرانو ليزلي جاريت، وجولز هولاند».

ومن المشاهير الآخرين الذين سينضمون إلى إد شيران، كلا من دام إستر رانتزن، وكريس تارانت، ووليام روش، وأنثيا تورنر، وهولي ويلوبي، وشيرلي بالاس، وكريس يوبانك، وفيليسيتى جونز.

الإثنين 23 ماي 2022 م
الموافق لـ 22 شوال 1443 هـ
عين الجزائر يومية إخبارية شاملة

# بين التيميلوس والبازيناس... المعالم الجنائزية ببسكرة تتناهد على فجر التاريخ

عين الجزائر

■ **تزخر منطقة بسكرة بمواقع أثرية ومعالم تاريخية هامة تعود لفترات زمنية مختلفة من فترة ما قبل التاريخ إلى فجر التاريخ والعصور القديمة والوسيطة والحديثة وحتى المعاصرة، ومن بين المواقع الأثرية نجد المعالم الجنائزية المتعددة أهمها المقابر الميغاليتية أو الشبه ميغاليتية ذات الحجارة الضخمة (من نوع البازيناس والتيميلوس) بكل من وادي تمدا ووادي الحمارة.**

ولقد اختلف الباحثون حول تاريخ ظهور المقابر الميغاليتية فالبعض يعيدها إلى أوائل العصر الحجري الحديث، والبعض إلى العصر المعدني، والبعض الآخر يعيدها إلى فترة فجر التاريخ، مع التأكيد أن الذين أقاموها لا يعرفون الكتابة، ويمكن اعتبار هذه القبور الحجرية نوع من العمارة الجنائزية القديمة التي عرفتها الجزائر بما فيها منطقة بسكرة، والتي صنفت حسب شكلها الهندسي إلى عدة أنواع منها:

قبور التيميلوس.. وهي عبارة عن ركام كبير من التربة والحجارة، يأخذ شكل مخروطي يغطي مكان الدفن، ذات قاعدة دائرية يتراوح قطرها بين5م إلى150م، وتعرف أيضا بالرجم، والكركور، انتشرت في كل شمال إفريقيا...وتنقسم بدورها إلى أنواع منها التيميلوس الخالي من الغرفة الجنائزية التي يمكن اعتبارها قبورا بدائية؛ عرفها إنسان ما قبل التاريخ بوضعه الجثة على الأرض ثم تكديسه التراب والحجارة عليها لحمايتها من الحيوانات المتوحشة فتأخذ الشكل المخروطي، وعدم تزويدها بأثاث جنائزي. والتيميلوس الذي يحتوي على غرفة جنائزية: مثل النوع السابق لكن يتميّز عنه فقط بوجود حفرة يتراوح عمقها بين 2 م إلى 3م مخصصة للدفن، حيث توضع في هذه الحفرة بلاطات حجرية في الأرضية والجوانب ثم تغطى ببلاطات أخرى ليوضع الركام الحجري فيما بعد، ولقد خصصت للدفن الجماعي والفردي، وتفتقر للأثاث الجنائزي، فضلا عن التيميلوس الذي يحتوي على تابوت حجري: يتكون هذا النوع من غرفة جنائزية تحتوي على تابوت حجري مغطى ببلاطات حجرية وسط بناء مخروطي.

كما توجد هناك قبور البازيناس وهي نوع من القبور الحجرية التي تعلوها بنايات مستديرة أو مدرجة في شكل حلزوني، يستعمل في بنائها الحجارة المقلمة، وفي بعض الأحيان الحجارة والأتربة، بعض أنواعها تحتوي على حفرة للدفن، أو تابوتا حجريا توضع به الجثة، والدخول إلى غرفة الدفن يكون عبر ممر5، وينتشر هذا النوع في كل أرجاء الجزائر، ومن أنواعها:6 البازيناس المقببة: عبارة عن بناء مرتفع قاعدته مستديرة أو بيضاوية قطرها من 9م إلى 10م، وأحيانا تكون مستطيلة، جزؤها العلوي يغطى ببلاطات مقببة لحماية الجثة من التراب والماء، تنتشر على نطاق واسع في الجزائر تمتد من المرتفعات العليا إلى غاية الجزء الشمالي من الصحراء، وتتواجد ببسكرة على جانبي وادي جدي، وتجد الإشارة إلى وجود قبور بازيناس مدرجة إلى جانب البازيناس المقببة خاصة بالمناطق التلية؛ تتميز بكبر حجمها وتدرج قمتها.

وتعد البازيناس والتيميلوس من القبور الأكثر انتشارا ببسكرة وإن اضمحلت أشكالهما بسبب عمليات التعرية التي عرفتها عبر العصور، والتخريب الذي مسهما من طرف الإنسان حيث بعثرت حجارة بعضها وحوّل والبعض الآخر إلى زريبة للماشية، خاصة وأنها موجودة بنواحي مهجورة.

# خزانته لا تحتوي على "جينز"... طالب أمريكي يفضل ملابس العصر الفيكتوري

■ **يبحث الكثير من الأشخاص على المواقع والمجلات المتخصصة بعالم الموضة عن أحدث اتجاهات الملابس والإكسسوارات ليختار من بينها ما يناسبه، لكن «كزافيي لايتون» الطالب الذى يبلغ من العمر 20 عامًا ويعيش في تكساس مهووس بموضة القرن التاسع عشر، حتى أنه يرتدى ملابس فيكتورية، وفقًا لما ذكره موقع صحيفة «مترو» البريطانية.**

وبدأ «لايتون» في ارتداء الملابس بشكل رسمي في سن مبكرة، وتتسم ملابسه بسعرها باهظ الثمن، حيث تبلغ تكلفة ملابسه حوالي 900 جنيه إسترليني، وعن هذا قال الطالب: «تصفني عائلتي بأنني رجل عجوز لكنني لا أمانع لأن هذا صحيح ومع ذلك والداي هما أكبر الداعمين لي، فهم يساعدونني في العثور على الملابس وشراء أغراض لي في عيد ميلادي وفي عيد الميلاد».

وأضاف: «لقد دعموا ذوقي في الموضة منذ أن كنت طفلاً، وكانوا يسمحون لي باختيار ملابسي الخاصة لارتدائها، قد أكون من جيل Z ولكن عقليًا أبلغ من العمر 70 عامًا».

وتابع: «بدأت في ارتداء الملابس بهذه الطريقة منذ عام 2018، عندما كان عمري حوالي 16 عامًا ولقد أصبح الأمر عاديًا جدًا بالنسبة لي الآن وأعتقد أن الناس ينظرون إلى عندما يرونني بالخارج ثم يواصلون المشي وعندما أحصل على تعليقات، عادة ما يعتقد الناس أنني ممثل في مجموعة فيلم أو من مسرحية ويوقفني الناس أيضًا ويقولون لي إنهم يحبون ملابسي، أو هذه قبعة جميلة.»

يرتدى الطالب الأمريكى بنطلون يصل طوله عند الخصر ومُثبت بأقواس، ومصنوعًا من الصوف أو الكتان، وقميص وسترة صوف بياقة، وربطة عنق من الحرير وقبعة مصنوعة يدويًا في المملكة المتحدة من فراء الأرانب.

يهتم «لايتون» بالتاريخ والذي ألهمه أسلوبه في ارتداء الملابس، حيث قال: «تشارلز ديكنز هو أحد الأشخاص المفضلين لدي، لذا أعتقد أن هذا هو سبب إعجابي بأربعينيات القرن التاسع عشر كثيرًا وعندما لا أدرس أو أعمل، أقضي أيامي في العمل على ملفات التعريف الخاصة بي على وسائل التواصل الاجتماعي وإنشاء محتوى جديد وصممت بعض الملابس وبعضها اشتريتها بثمن غالى خاصة القبعة التي تعتبر أغلى ما لدي وصنعت خصيصًا في إنجلترا من قبل سيدة صممتها في منزلها».

وأشار إلى إنه يشترى أطواق قميصه من إنجلترا بينما يعثر على القطع الأخرى من أمريكا.

# رحلة مخصصة للكلاب في قطار سريع باليابان

■ **في العادة، تسافر الكلاب التي تستقل القطار في اليابان داخل أقفاص خاصة... لكن هذه الحيوانات تمكنت السبت من الاسترخاء والاستمتاع بالمناظر داخل مقصورة مخصصة لها في قطار فائق السرعة.**

ففي محطة أوينو بطوكيو، استقل 21 كلباً عربة قطار سريع (شينكانسن) في رحلة امتدت ساعة نقلتها مع أصحابها إلى مدينة كارويزاوا السياحية.

وقالت يوكاري سينو (48 عاما) لوكالة الصحافة الفرنسية «نحن نمرح»، مداعبة كلبها البالغ سبعة أشهر من نوع شيواوا والمدعو تشوبي خلال استرخائه في حضنها.

وتابعت قائلة «لقد سافرنا كثيرا سويا لكني كنت أشعر بالسوء عند ترك كلبي في قفص»، مضيفة أن هذه الرحلة تحصل من دون مشكلات.

وقالت من ناحيتها يوكو أوكوبو (39 عاما) التي جاءت مع كلب من نوع كورغي «يبدو الأمر كما لو كنا في المنزل. يسعدني أن أكون قادرة على ركوب القطار دون قلق».

شاركت كلاب من أنواع مختلفة في الرحلة الافتتاحية لما سمته مجموعة السكك الحديد اليابانية القائمة على المشروع بـ «إجازة الكلاب». يسمح عادةً باصطحاب الكلاب على متن قطارات «شينكانسن» السريعة، لكن يجب أن تظل محتجزة في قفص النقل ويجب ألا يتجاوز وزنها، بما يشمل القفص، عشرة كيلوغرامات.

ويرغب مروجو المشروع في تنظيم رحلات أخرى للحيوانات، على ما أوضحت المسؤولة في الشركة القائمة على المشروع شينو فوروكاوا لوكالة الصحافة الفرنسية.

وقالت «نتلقى طلبات من زبائن يريدون تمضية أوقات مريحة مع كلابهم على متن القطار».

وأضافت «نريد إيجاد بيئة تتيح للناس الانسجام مع حيواناتهم الأليفة، فهم جزء من العائلة»، واصفة الرحلة بأنها «خطوة كبيرة للأمام على طريق إنشاء وسائل نقل صديقة للحيوانات بصورة ملموسة».

وتعرف القطارات اليابانية بنظافتها، وأحد أكبر التحديات يكمن في الحفاظ على هذه السمعة، وفق فوروكاوا.

من هنا، عمد الموظفون إلى تغطية كل المقاعد بالبلاستيك وتركيب أربعة أجهزة لتنقية الهواء في العربة التي ستنظف بالكامل بعد الرحلة لإزالة أي أثر لوبر الكلاب.

# الصين تطوّر مركبات فضائية جديدة لترسلها إلى محطتها المدارية

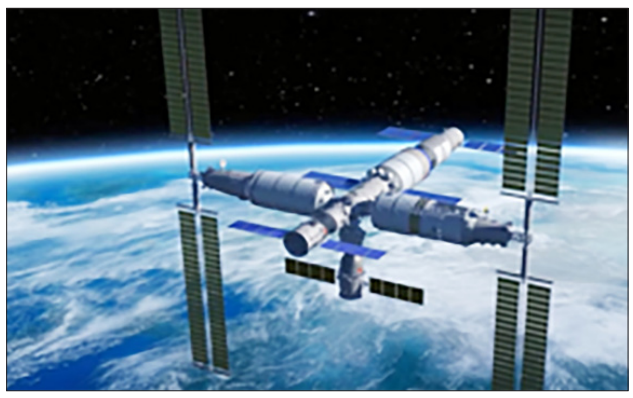

■ **أعلنت الأكاديمية الصينية لتكنولوجيا الفضاء أنها تعمل على تطوير مركبات جديدة لترسلها إلى المحطة المدارية الوطنية.**

وتبعا لصحيفة «تشاينا ديلي» فإن «الأكاديمية الصينية لتكنولوجيا الفضاء تعمل حاليا على تطوير مركبة «تيانزهو6» والتي ستكون أكبر بكثير من مركبات «تيانزهو» السابقة، ومصممة لتعمل لفترات أطول».

وحول الموضوع قال باي مينشينغ، كبير المصممين في مشروع مركبات «تيانزهو» الصينية: «مركبات تيانزهو الثالثة والرابعة والخامسة تم تطويرها وفق مواصفات معينة، أما مركبات تيانزهو القادمة فستحصل على مواصفات محسنة، انتهينا من وضع مخططات تصميم مركبة تيانزهو6، وبدأ المهندسون بتجميع الذراع الآلية التابعة لهذه المركبة.. المركبات الجديدة التي نطورها حاليا ليست أكبر فحسب، بل وقادرة على العمل في مدارات الأرض لمدة عامين».

وأشار مينشينغ إلى «أن الخبراء في الصين يعملون على تطوير مركبات شحن فضائية قابلة لإعادة الاستخدام أكثر من مرة، وهذه المركبات لن تحترق في الغلاف الجوي للأرض بعد انتهاء مهمتها مع المحطة، بل ستعود إلى الأرض حاملة معها عينات من الغلاف الجوي لكوكبنا لتتم دراستها من قبل العلماء».

وكانت وسائل إعلام صينية قد أشارت إلى أن المحطة المدارية الوطنية التي طورتها بلادها من المفترض أن تعمل لمدة 10 سنوات في الفضاء، وعلى مدارات تبعد ما بين 340 و450 كلم عن الأرض، وصممت ليعمل على متنها 3 رواد (أو 6 رواد لفترة قصيرة في مرحلة استبدال طواقم الرواد)، ستستخدم هذه المحطة أيضا للمشاريع الفضائية الدولية.

**وكالة تاس**

## الجمهورية الجزائرية الديمقراطية الشعبية

ولاية ميلة

دائرة الرواشد

بلدية الرواشد

رقم التعريف الجبائي : 0984 4315 907 1607

## الموضـــــوع : اعـــــــــذار

- بناء على الصفقة رقم : 2019/11 المبرمة بتاريخ : 2019/07/10 مع **مؤسسة الأشغال العمومية** والري حاجي سليم-قسنطينة المتعلقة بانجاز مشروع : التهيئة الحضرية لحي بن فلاق (صندوق التضامن والضمان للجماعات المحلية ) المؤشرة من طرف المراقب المالي تحت رقم 1376بتاريخ 2019/07/04 .

- نظرا لأمر بانطلاق الأشغال يوم : 2019/07/16.

- بناء ا على الاستدعاء رقم 01الموجهه لكم المسجل تحت رقم:492 بتاريخ:2022/02/16 وذلك من اجل إمضاء أمر باستئناف الأشغال .

-بناء ا على الاستدعاء رقم 02الموجهه لكم المسجل تحت رقم:1081 بتاريخ:2022/04/16 وذلك من اجل إمضاء أمر باستئناف الأشغال.

لهده الأسباب يوجه لكم هذا الاعذاروذلك من أجل استئناف الأشغال وهذا في اجل أقصاه ثمانية وأربعون ساعة(48) ابتداء من صدور هذا الاعذار .وفي حالة عدم التزامكم ستطبق عليكم الإجراءات القانونية المعمول بها.

**عين الجزائرعدد: 358 / 23 - 05 - 2022**

**ANEP N° : 2225002426**

---

**الجمهورية الجزائرية الديمقراطية الشعبية**
**مكتب الأستاذ حومة عباس محضر قضائي لدى اختصاص مجلس قضاء برج بوعريريج**
**حي 05 جويلية ( مقابل المحكمة الجديدة) برج بوعريريج**
**035.76.48.17//0772.74.62.26**
**نشر مضمون عقد تبليغ رسمي**
**المادة 412 من قانون الاجراءات المدنية والإدارية**

بناء على طلب المؤسسة ذات الشخص الوحيد وذات المسؤولية المحدودة واتسون ديستريبو سبون الممثلة من قبل مسيرها.
العنوان: 62 شارع الاخوة زوطال بئر خادم الجزائر، والمتخذة عنوان مكتبنا موطنا مختار لها في التنفيذ.
بواسطة المحامي :الأستاذ ..... زروقي امحمد.
بعد الاطلاع على المواد 614,613,612 من قانون الاجراءات المدنية والإدارية
بناء على السند التنفيذي المتمثل في الحكم الصادر عن محكمة برج بوعريريج القسم التجاري/البحري بتاريخ 2021/12/16 فهرس رقم 21/05865جدول رقم 21/04757 و الممهور بالصيغة التنفيذية المؤرخة في 2022/03/15 تحت رقم 22/584.

بناءا على الامر بنشر مضمون عقد التبليغ الرسمي الصادر عن محكمة برج بوعريريج بتاريخ 2022/05/15 تحت رقم 22/1486 والمعدل بواسطة الامر الصادر عن رئيس محكمة برج بوعريريج بتاريخ 2022/05/18 تحت رقم 22/1542.
نحن الاستاذ حومة عباس محضر قضائي لدى اختصاص مجلس قضاء برج بوعريريج الكائن مكتبه بالعنوان المذكور اعلاه والواضح ختمه وتوقيعه اسفله.
كلفنا السيد خليف سليم «صيدلي»
العنوان 22 قطعة فاطمة الزهراء رقم 01 برج بوعريريج
بما تضمنه السند التنفيذي المشار اليه اعلاه وذلك بادائه بين ايدينا مقابل وصل على هذا الاداء المبالغ التالية:
- مبلغ 2.714.813,38دج مبلغ الدين
- مبلغ 140.000.00 دج تعويض عن الضرر
مصاريف التنفيذ 159.157,82 دج مفصلة كمايلي :
مبلغ 1.845.00 دج .....تكليف بالوفاء
مبلغ 1.607.00 دج ..... التبليغ الرسمي للتكليف بالوفاء
مبلغ 1.964.00 دج ..... التبليغ الرسمي للسند التنفيذي
مبلغ 1.845.00 دج ..... مال التنفيذ
مبلغ 151.896,82 دج .....الحق التناسبي
-المجموع 3.013.971,20 دج ( ثلاثة ملايين وثلاثة عشر الف وتسعمائة وواحد.وسبعون دينار جزائري و عشرون سنتيم )
وذلك خلال اجل اقصاه خمسة عشر (15) يوما من تاريخ تبليغ هذا المحضر والا طبق عليه جبرا طبقا لنص المادتين 613-612 من قانون الاجراءات المدنية والإدارية
واثباتا لما ذكر اعلاه حررنا هذا المحضر في اليوم والشهر والسنة والساعة المذكورين اعلاه للعمل بموجبه قانونا.

**المحضر القضائي**

---

**الجمهورية الجزائرية الديمقراطية الشعبية**
**مكتب الأستاذ : طيري صالح محضر قضائي لدى اختصاص**
**مجلس قضاء برج بوعريريج 05 شارع –V- حي 5 جويلية برج بوعريريج**
**الهاتف 035.76.45.10 / 0551.24.89.82**
**إعلان عن بيع عقار بالمزاد العلني بأعلى عرض**

بطلب بالمتابعة و السعي من السيد(ة) : بولعراس الشريف بن احمد ، الساكن بـ : حي 517 شارع –
رقم 53 برج بوعريريج . ضـــد: بولعراس رابح بن احمد و من معه ، الساكنون بـ : برج بوعريريج bm
بناء على السند التنفيذي المتمثل في الحكم صادر عن محكمة برج زمورة ، القسم العقاري بتاريخ : 2018/02/28 ، فهرس رقم : 18/00122 ، جدول رقم : 18/00021 .الممهور بالصيغة التنفيذية المسلمة بتاريخ :2018/08/09
تحت رقم : 18/154 بناء على محضر إيداع قائمة شروط البيع بأمانة ضبط محكمة برج زمورة المؤرخ في : 03/05/2021 تحت إيداع رقم : 01/2021
بناء على أمر تحديد جلسة البيع بالمزاد العلني الصادر بتاريخ : 23/06/2021 تحت رقم : 196/2021 بناء على انه تم تأجيل جلسة البيع ليوم:01/06/2022: .بأعلى عرض.
يعلن الأستاذ طيري صالح محضر قضائي لدى اختصاص مجلس قضاء برج بوعريريج الكائن مكتبه بالعنوان المذكور أعلاه عن بيع بالمزاد العلني لأعلى عرض و آخر مزايد للعقار التالي: قطعة ارض عارية ، ذات طابع فلاحي ، صالحة للزراعة التقليدية تقع بالمكان المسمى مون قاسم ببلدية أولاد دحمان تنتمي للقسم 10 مجموعة ملكية رقم 208 مساحتها الإجمالية 01هكتار و12 آر و 43سنتيار .
يكون البيع يوم : 01/06/2022 بأعلى عرض على الساعة 10: 11 صباحا بمقر محكمة برج زمورة . فعلى الجمهور الراغب في المزايدة و لمعلومات أكثر يرجى الاطلاع على قائمة شروط البيع بأمانة ضبط المحكمة أو الاتصال بمكتب المحضر القضائي الكائن مكتبه بالعنوان المذكور أعلاه).

**المحضر القضائي**

---

**الجمهورية الجزائرية الديمقراطية الشعبية**
**مكتب الأستاذ : طيري صالح محضر قضائي لدى اختصاص**
**مجلس قضاء برج بوعريريج 05 شارع –V- حي 5 جويلية برج بوعريريج**
**الهاتف 035.76.45.10 /07.72.41.80.42**
**إعلان عن بيع عقار بالمزاد العلني بأعلى عرض**

بطلب بالمتابعة و السعي من السيد(ة) : بولعراس الشريف بن احمد ، الساكن بـ : حي 517 شارع –
رقم 53 برج بوعريريج . ضد بولعراس رابح بن احمد و من معه ، الساكنون بـ : برج بوعريريج bm
بناء على السند التنفيذي المتمثل في الحكم صادر عن محكمة برج زمورة ، القسم العقاري بتاريخ : 2018/02/28 ، فهرس رقم : 18/00122 ، جدول رقم : 18/00021 .الممهور بالصيغة التنفيذية المسلمة بتاريخ :2018/08/09
تحت رقم : 18/154 .
بناء على محضر إيداع قائمة شروط البيع بأمانة ضبط محكمة برج زمورة المؤرخ في : 03/05/2021 تحت إيداع رقم : 04/2021 .
بناء على أمر تحديد جلسة البيع بالمزاد العلني الصادر بتاريخ : 23/06/2021 تحت رقم : 195/2021 .
بناء على انه تم تأجيل جلسة البيع ليوم:01/06/2022: .بأعلى عرض .
يعلن الأستاذ طيري صالح محضر قضائي لدى اختصاص مجلس قضاء برج بوعريريج الكائن مكتبه بالعنوان المذكور أعلاه عن بيع بالمزاد العلني لأعلى عرض و آخر مزايد للعقار التالي :
قطعة ارض عارية ، ذات طابع فلاحي ، صالحة للزراعة التقليدية تقع بالمكان المسمى رقعايا ببلدية أولاد دحمان تنتمي للقسم 10 مجموعة ملكية رقم 451 مساحتها الإجمالية 21 آر و 40 سنتار
يكون البيع يوم : 01/06/2022 بأعلى عرض على الساعة 10: 11 صباحا بمقر محكمة برج زمورة . فعلى الجمهور الراغب في المزايدة و لمعلومات أكثر يرجى الاطلاع على قائمة شروط البيع بأمانة ضبط المحكمة أو الاتصال بمكتب المحضر القضائي الكائن مكتبه بالعنوان المذكور أعلاه.

**المحضر القضائي**

---

**مكتب الاستاذ محمد قويدرات محضر قضائي لدى مجلس**
**قضاء برج بوعريريج**
**09 شارع احمد طبي حي 05 جويلية برج بوعريريج**
**نقال: 0661.37.13.73**
**مستخرج من قائمة شروط البيع**

بناء على المادة 748 من قانون الاجراءات المدنية و الادارية
لفائدة: طوقاي سليم بن مسعود
العنوان: واد المالحة ماوكلان ولاية سطيف
بمقتضى عقد اعتراف بدين مؤرخ في 2020/07/20 تحت رقم 147 و محرر من طرف الموثق الاستاذ علي بن عطية ببرج بوعريريج و ممهور بالصيغة التنفيذية في 2021/07/26
نحن الاستاذ محمد قويدرات محضر قضائي لدى مجلس قضاء برج بوعريريج صاحب الختم و خط اليد.
نعلن انه تم ايداع قائمة شروط البيع بأمانة الضبط لدى محكمة برج بوعريريج بتاريخ 2022/05/11 ايداع رقم 22/73 رقم الجدول 2022/59 و المتعلقة بالعقار:
حسب البطاقة العقارية: المقيد في 2016/11/15 حجم 57 تربيعة 25 : ان الحقوق العقارية محل البيع مقدرة بـ 11/1 في مراب ,الطابق قبو عمارة R2 حصة 09 تقع بنهج هواري بومدين قسم 89 مجموعة ملكية 28 سعة المسح 123.44 متر مربع.
وحسب تقرير الخبرة : المعد من طرف الخبير أقموم كمال ايداع 191 بتاريخ 2022/03/13 بامانة ضبط محكمة برج بوعريريج في فقرة التعيين الدقيق.
الموقع: تقع الحقوق العقارية المقدرة بـ 11/01 موضوع التقييم , في مراب ,الطابق قبو عمارة R2 تقع بنهج هواري بومدين حصة 09 قسم 89 مجموعة ملكية 28 سعة المسح 123.44 متر مربع
وحدد السعر الافتتاحي لبيع الحقوق العقارية بالمزاد العلني بقاعة البيوع العقارية بمحكمة برج بوعريريج بثمن قدره:(561.090.90 دج) خمسمائة وواحد وستون الف وتسعون دينار جزائري و 90 سنتيم.
و مما سبق يتم تقديم الاعتراضات في شكل عريضة الى رئيس المحكمة بثلاث ايام على الاقل قبل جلسة الاعتراضات المحددة يوم الثلاثاء 2022/06/14 على الساعة الثانية زوالا
و لكل المعلومات , الاتصال بمكتب المحضر القضائي او كتابة ضبط المحكمة.

**المحضر القضائي**

---

**مكتب الاستاذ محمد قويدرات محضر قضائي لدى مجلس قضاء برج بوعريريج**
**09 شارع احمد طبي حي 05 جويلية برج بوعريريج**
**نقال: 0661.37.13.73**
**مستخرج من قائمة شروط البيع**

بناء على المادة 748 من قانون الاجراءات المدنية و الادارية
لفائدة: طوقاي سليم بن مسعود
العنوان: واد المالحة ماوكلان ولاية سطيف
بمقتضى عقد اعتراف بدين مؤرخ في 2020/07/20 تحت رقم 147 و محرر من طرف الموثق الاستاذ علي بن عطية ببرج بوعريريج و ممهور بالصيغة التنفيذية في 2021/07/26
نحن الاستاذ محمد قويدرات محضر قضائي لدى مجلس قضاء برج بوعريريج صاحب الختم و خط اليد.
نعلن انه تم ايداع قائمة شروط البيع بأمانة الضبط لدى محكمة برج بوعريريج بتاريخ 2022/05/11 ايداع رقم 22/75 رقم الجدول 2022/64 و المتعلقة بالعقار:
حسب البطاقة العقارية: المقيد في 2016/11/15 حجم 57 تربيعة 25 : ان الحقوق العقارية محل البيع مقدرة بـ 11/1 في شقة سكنية تحتوي على 03 غرف, قاعة استقبال, مطبخ, بهو ,حمام , مرحاض ,شرفتين تقع بالطابق الثاني عمارة Q4 بنهج هواري بومدين قسم 89 مجموعة ملكية 28 حصة 29 سعة المسح 107.20 متر مربع.
وحسب تقرير الخبرة : المعد من طرف الخبير أقموم كمال ايداع 191 بتاريخ 2022/03/13 بامانة ضبط محكمة برج بوعريريج في فقرة التعيين الدقيق.
الموقع: تقع الحقوق العقارية المقدرة بـ 11/01 موضوع التقييم , في شقة سكنية تحتوي على 03 غرف, قاعة استقبال, مطبخ, بهو ,حمام , مرحاض ,شرفتين تقع بالطابق الثاني عمارة Q4 بنهج هواري بومدين قسم 89 مجموعة ملكية 28 حصة 29 سعة المسح 107.20 متر مربع.
وحدد السعر الافتتاحي لبيع الحقوق العقارية بالمزاد العلني بقاعة البيوع العقارية بمحكمة برج بوعريريج بثمن قدره:(545.454.54 دج) خمسمائة وخمسة واربعون الف واربعمائة واربعة وخمسون دينار جزائري و 54 سنتيم.
و مما سبق يتم تقديم الاعتراضات في شكل عريضة الى رئيس المحكمة بثلاث ايام على الاقل قبل جلسة الاعتراضات المحددة يوم الثلاثاء 2022/06/14 على الساعة الثانية زوالا
و لكل المعلومات , الاتصال بمكتب المحضر القضائي او كتابة ضبط المحكمة.

**المحضر القضائي**

---

**الجمهورية الجزائرية الديمقراطية الشعبية**
**مكتب الأستاذ : طيري صالح محضر قضائي لدى اختصاص**
**مجلس قضاء برج بوعريريج 05 شارع –V- حي 5 جويلية برج بوعريريج**
**الهاتف 035.76.45.10 /07.72.41.80.42**
**إعلان عن بيع عقار بالمزاد العلني بأعلى عرض**

بطلب بالمتابعة و السعي من السيد(ة) : بولعراس الشريف بن احمد ، الساكن بـ : حي 517 شارع –
رقم 53 برج بوعريريج . ضد بولعراس رابح بن احمد و من معه ، الساكنون بـ : برج بوعريريج bm
بناء على السند التنفيذي المتمثل في الحكم صادر عن محكمة برج زمورة ، القسم العقاري بتاريخ : 2018/02/28 ، فهرس رقم : 18/00122 ، جدول رقم : 18/00021 .الممهور بالصيغة التنفيذية المسلمة بتاريخ :2018/08/09
تحت رقم : 18/154 .
بناء على محضر إيداع قائمة شروط البيع بأمانة ضبط محكمة برج زمورة المؤرخ في : 03/05/2021 تحت إيداع رقم : 02/2021 .
بناء على أمر تحديد جلسة البيع بالمزاد العلني الصادر بتاريخ : 23/06/2021 تحت رقم : 193/2021 .
بناء على انه تم تأجيل جلسة البيع ليوم: 01/06/2022: بأعلى عرض.
يعلن الأستاذ طيري صالح محضر قضائي لدى اختصاص مجلس قضاء برج بوعريريج الكائن مكتبه بالعنوان المذكور أعلاه عن بيع بالمزاد العلني لأعلى عرض و آخر مزايد للعقار التالي :
قطعة ارض عارية ، ذات طابع فلاحي ، صالحة للزراعة التقليدية تقع بالمكان المسمى فيض أم الخير ببلدية أولاد دحمان تنتمي للقسم 10 مجموعة ملكية رقم 280 مساحتها الإجمالية 2 هكتار و 82 آر و 76 سنتار
يكون البيع يوم : 01/06/2022 بأعلى عرض على الساعة 10: 11 صباحا بمقر محكمة برج زمورة . فعلى الجمهور الراغب في المزايدة و لمعلومات أكثر يرجى الاطلاع على قائمة شروط البيع بأمانة ضبط المحكمة أو الاتصال بمكتب المحضر القضائي الكائن مكتبه بالعنوان المذكور أعلاه.

**المحضر القضائي**

---

**الجمهورية الجزائرية الديمقراطية الشعبية**
**ولاية تبسة بلدية تبسة في 27 افريل 2022**
**دائرة تبسة - بلدية تبسة - رقم / 04 / وت / د ت / ب ت / 2022**
**وصل تسجيل التصريح بتأسيس جمعية بلدية**

بمقتضى القانون رقم 12/06 المؤرخ في 18 صفر 1433 الموافق ل 12 جانفي 2012 المتعلق بالجمعيات تم هذا اليوم 27 أفريل 2022 تسليم وصل تسجيل التصريح بتأسيس الجمعية البلدية المسماة تسمية الجمعية البلدية الجمعية الثقافية لأصدقاء المعهد المقيمة المعهد الوطني المتخصص في التكوين المهني شيحاني بشير تبسة رئيس الجمعية غنيات عبد الحفيظ بن غنية تاريخ ومكان الميلاد 07/03/1971 الكويف العنوان حي 40 سكن 4/9 سكانسكا تبسة .

---

**الجمهورية الجزائرية الديمقراطية الشعبية**
**ولاية :برج بوعريريج**
**مديرية التقنين و الشؤون العامة**
**مصلحة الشؤون العامة**
**مكتب الجمعيات**
**رقم: 10 /2022**
**وصل تسجيل التصريح بتأسيس جمعية ولائية ذات طابع شباني**

بمقتضى القانون رقم: 06-12 المؤرخ في: 18 صفر عام 1433 الموافق لـ: 12 جانفي 2012 المتعلق بالجمعيات. تم هذا اليوم: 27أفريل 2022 تسليم وصل التصريح بتأسيس الجمعية الولائية ذات الطابع الشباني المسماة:
**جمعية الفنك الذهبي.**
الكائن مقرها بـ: **دار الشباب عمار بوجلال امبارك بلدية مجانة.**
اسم الرئيس : **حراج فـارس.**

---

**الجمهورية الجزائرية الديمقراطية الشعبية**
**مكتب الأستاذ : طيري صالح محضر قضائي لدى اختصاص**
**مجلس قضاء برج بوعريريج 05 شارع –V- حي 5 جويلية برج بوعريريج**
**الهاتف 035.76.45.10 /0772.41.80.42**
**إعلان عن بيع عقار بالمزاد العلني بأعلى عرض**

بطلب بالمتابعة و السعي من السيد(ة) : بلعربى سالم بن لخضر الساكن بـ : قرية أولاد سيدي عمر بلدية سيدي مبارك ضد : زواوي زكية أرملة بلعربي لخضر ، بلعربى حسينة بنت لخضر ، الساكن بـ : بلدية سيدي أمبارك برج بوعريريج. بناء على السند التنفيذي المتمثل في الحكم الصادر عن محكمة رأس الوادي ، القسم العقاري بتاريخ :27/01/2018 فهرس رقم : 00302/18، جدول رقم : 001466/20 18 الممهور بالصيغة التنفيذية المسلمة بتاريخ : 03/06/2021 تحت رقم : 906/21 . بناء على محضر إيداع قائمة شروط البيع بأمانة محكمة رأس الوادي المؤرخ في : 15/06/2021 ، تحت رقم : 54 /م.ا. ق. ش.ب /2021 بناء على أمر تحديد جلسة البيع بالمزاد العلني الصادر بتاريخ : 23/08/2021 تحت رقم : 1517/2021 بناء على انه تم تأجيل جلسة البيع ليوم : 01/06/2022 بأعلى عرض .
يعلن الأستاذ طيري صالح محضر قضائي لدى اختصاص مجلس قضاء برج بوعريريج الكائن مكتبه بالعنوان المذكور أعلاه عن بيع بالمزاد العلني لأعلى عرض و آخر مزايد للعقار التالي : قطعة ارض فلاحية ، مجموعة ملكية رقم 250 قسم 04 مساحتها الإجمالية تقدر بحوالي 74 آر و 71 سنتار أي 7471 م2 ، تقع بالمكان المسمى بولحاف ببلدية سيدي أمبارك مسيجة بسياج حديدي وهي تقع بوسط قرية بولحاف محاذية للطريق المعبد من الجهة الجنوبية بها بنايتين الأولى على طابق أول و معدة كمسكن عائلي و طابقها الأرضي عبارة عن مرآب كبير مستغل لتربية الأبقار و للتخزين ، يوجد بالقرب منها بئر ارتوازي و أن البناية تحتوي على جميع الشبكات من كهرباء و غاز و ماء شروب و صرف صحي .
أما البناية الثانية و هي مبنية على طابق أول طابقها الأرضي عبارة عن مرآب كبير مستغل للتخزين الفلاحي و كذا لبعض قطع غيار العتاد الفلاحي ، باقي القطعة الأرضية مغروسة بالأشجار المثمرة كما يتوسطها بئر تقليدي غير مستغل . العقار يحده من الشمال طريق عمومي معبد والقطع رقم 252 و 251، 301 و من الجنوب القطع رقم 276، 248، 269 من الشرق القطعة رقم 238 من الغرب القطعة رقم 265 . يكون البيع يوم : 01/06/2022 بأعلى عرض على الساعة الحادية عشر صباحا (11:00 ) بقاعة الجلسات بمقر محكمة رأس الوادي فعلى الجمهور الراغب في المزايدة و لمعلومات أكثر يرجى الاطلاع على قائمة شروط البيع بأمانة ضبط المحكمة أو الاتصال بمكتب المحضر القضائي الكائن مكتبه بالعنوان المذكور أعلاه.

**المحضر القضائي**

---

**الجمهورية الجزائرية الديمقراطية الشعبية**
**مكتب الأستاذ محمد قويدرات محضر قضائي لدى مجلس**
**قضاء برج بوعريريج**
**09 شارع احمد طبي حي 05 جويلية برج بوعريريج**
**نقال: 0661.37.13.73**
**مستخرج من قائمة شروط البيع**

بناء على المادة 748 من قانون الاجراءات المدنية و الادارية
لفائدة: طوقاي سليم بن مسعود
العنوان: واد المالحة ماوكلان ولاية سطيف
بمقتضى عقد اعتراف بدين مؤرخ في 2020/07/20 تحت رقم 147 و محرر من طرف الموثق الاستاذ علي بن عطية ببرج بوعريريج و ممهور بالصيغة التنفيذية في 2021/07/26
نحن الاستاذ محمد قويدرات محضر قضائي لدى مجلس قضاء برج بوعريريج صاحب الختم و خط اليد.
نعلن انه تم ايداع قائمة شروط البيع بأمانة الضبط لدى محكمة برج بوعريريج بتاريخ 2022/05/11 ايداع رقم 22/76 رقم الجدول 2022/63 و المتعلقة بالعقار:
حسب البطاقة العقارية: المقيد في 2016/11/15 حجم 57 تربيعة 25 : ان الحقوق العقارية محل البيع مقدرة بـ 11/1 في شقة سكنية تحتوي على 03 غرف, قاعة استقبال, مطبخ, بهو ,حمام , مرحاض ,شرفتين تقع بالطابق الرابع عمارة Q4 بنهج هواري بومدين قسم 89 مجموعة ملكية 28 حصة 31 سعة المسح 107.20 متر مربع.
وحسب تقرير الخبرة : المعد من طرف الخبير أقموم كمال ايداع 191 بتاريخ 2022/03/13 بامانة ضبط محكمة برج بوعريريج في فقرة التعيين الدقيق.
الموقع: تقع الحقوق العقارية المقدرة بـ 11/01 موضوع التقييم , في شقة سكنية تحتوي على 03 غرف, قاعة استقبال, مطبخ, بهو ,حمام , مرحاض ,شرفتين تقع بالطابق الرابع عمارة Q4 بنهج هواري بومدين قسم 89 مجموعة ملكية 28 حصة 31 سعة المسح 107.20 متر مربع.
وحدد السعر الافتتاحي لبيع الحقوق العقارية بالمزاد العلني بقاعة البيوع العقارية بمحكمة برج بوعريريج بثمن قدره:(545.454.54 دج) خمسمائة وخمسة واربعون الف واربعمائة واربعة وخمسون دينار جزائري و 54 سنتيم.
و مما سبق يتم تقديم الاعتراضات في شكل عريضة الى رئيس المحكمة بثلاث ايام على الاقل قبل جلسة الاعتراضات المحددة يوم الثلاثاء 2022/06/14 على الساعة الثانية زوالا
و لكل المعلومات , الاتصال بمكتب المحضر القضائي او كتابة ضبط المحكمة.

**المحضر القضائي**

---

**الجمهورية الجزائرية الديمقراطية الشعبية**
**مكتب الأستاذ/ سليك زبير**
**محضر قضائي لدى اختصاص مجلس قضاء برج بوعريريج**
**محكمة رأس الوادي الكائن مقره : بشارع اول نوفمبر رأس الوادي .**
**الهاتف : 035.84.13.93**
**نشر مستخرج من قائمة شروط البيع**
**طبقا للمادة 748 من قانون الإجراءات المدنية والإدارية.**

لفائدة طالب البيع /- كعبادو الخير ابن بلقاسم . العنوان / بلدية تيكستار ولاية برج بوعريريج ضد / - كعبادو عمر ابن بلقاسم . العنوان / بلدية تيكستار ولاية برج بوعريريج
السند التنفيذي: تنفيذا للحكم الصادر عن محكمة رأس الوادي القسم العقاري بتاريخ 2021/09/29 جدول رقم 21/01087 فهرس رقم 21/02130 والمؤيد والمعدل بالقرار الصادر عن مجلس قضاء برج بوعريريج الغرفة العقارية بتاريخ 2022/02/24 قضية رقم 22/01999 فهرس رقم 22/00244 والممهور بالصيغة التنفيذية المؤرخة في 2022/03/08 تحت رقم 22/289
والمتضمن بيع العقار والمتمثل في:
تعيين العقار : تعيين العقار : العقار يقع بالمكان التابع للقسم 26 مجموعة ملكية 48 المسمى تجزئة78 قطعة بلدية تيكستار العقار محل النزاع عبارة عن قطعة ترابية ذات شكل هندسي منتظم مشيد عليها بناية بطابق ارضي وطابق اول حيث أن: الطابق الارضي يتكون من مراب، قاعة استقبال ، غرفتين، مطبخ، مرحاض، رواق وفناء. والطابق الأول يتكون من اربعة غرف ورواق وقفص الدرج ومرحاض . المساحة الإجمالية للعقار تقدر ب 240 متر مربع حدود العقار : من الشمال : القطعة رقم 40 من مخطط المسح من الجنوب : القطعة رقم 55 من مخطط المسح - من الغرب : طريق عمومي - من الشرق : القطعة رقم 49 من مخطط المسح ، دائرة محافظتها العقارية بئر قاصد علي، والمدنية دائرة عين تاغروت بلدية تيكستار ، والقضائية رأس الوادي، وولايتها برج بوعريريج . أصل الملكية : ألت ملكية العقار للطرفين لكل واحد منهما النصف 2/1 جزء ، بموجب الاجراء الأولي للإشهار الترقيم بالسجل العقاري
تطبيقا لأحكام المادة 12 من المرسوم 63/76 المعدل والمتمم .
- تحديد ثمن العقار: يبقى السعر المراد به للبيع يخضع للمزايدة انطلاقا من السعر الافتتاحي المقدر ب 15.946.560.00 دج خمسة عشر مليون وتسعمائة وستة وأربعون ألف و خمسمائة وستون دينار جزائري وفقا لتقرير خبرة قضائية منجزة من طرف الخبير الاستاذ الشريف اصفيران المودعة بأمانة ضبط محكمة رأس الوادي بتاريخ 2022/04/25
رقم22/185 المعين بموجب الامر الصادر عن السيد رئيس محكمة راس الوادي بتاريخ : 2022/03/29
تحت رقم22/522
. . يعلن الأستاذ / سليك زبير محضر قضائي لدي اختصاص مجلس قضاء برج بوعريريج ومحكمة راس الوادي المقيم ب شارع أول نوفمبر بلدية راس الوادي والموقع أدناه
بأنه تم إيداع قائمة شروط البيع للعقار المعين أعلاه و المودعة بأمانة ضبط محكمة رأس الوادي بتاريخ: 2022/05/17
تحت رقم: 28/ م إق ش ب/ 22 . . وقد حددت جلسة الاعتراضات يوم: 2022/06/14
على الساعة الحادية عشر صباحا بمحكمة رأس الوادي . تقدم الاعتراضات بعريضة إلى رئيس المحكمة بثلاث (03) أيام على الأقل قبل تاريخ الجلسة. و لكل الاستعلامات أو للاطلاع الاتصال بمكتب المحضر القضائي او كتابة ضبط المحكمة.

**المحضر القضائي**

---

## نداء إستغاثة

**أنا أختكم نادية بحري من مواليد 04 ديسمبر 1995 ببرج بوعرريـج وأقيم في بلدية العـش تعرضت لحادث مرور في حافلـة نقل الطلبة الجامعين سـنة 2019 حينما كنت طالبة جامعية مما أدى الى بتر يدي اليسـرى وتشـوهات في اليد اليمنـى نتيجة الكسـور والجروح ما تسـبب في دخولي في حالة نفسـية رهيبة وقمت بمختلـف العلاجات لكن الظروف المادية الصعبة حالت دون تكملتها .**

**اناشـد اهل الخير وذوي البر والاحسـان على مساعدتي في تركيب يد اصطناعية متحركة وعملية تأهيل**

**للعلم كنت تواصلت مع عيادة خاصة في تونس تطلب مبلغ العملية 300 مليون سنتيم ولدي كل الوثائق والاثباتات للتواصـل معي قصد التأكد ومسـاعدتي يرجى الاتصال على الارقام 0657.45.95.09 او 0562.42.10.97 وهذا رقم الحسـاب الجـاري 0020543425 مفتاح 45 .**

**بحري نادية**

**انقذو شبابي بارك الله فيكم انا اختكم**

# كرامات الله لأهل القرآن .. خوارق العادات لتثبيت العباد

■ **كان الإمـام نافـع إذا قـرأ القرآن يشـم من فمه رائحة المسك وهو يقرأ القـرآن ، فكانوا يقولون لـه «يا إمام تضع المسك في فمك ؟ قال لا ، ولكني رأيت في المنام رسول الله يقرأ في في ، فمن ذلك الوقت أجد هذه الرائحة.**

**كرامات الله لأهل القرآن**

كان سـيدنا قالون وهو تلميذ الإمام نافع ، وكان قالون أصم شـديد الصمم ، ولا يسـمع البوق ، ورغم ذلك إذا قرأ عليه القرآن يسمعه.

**كرامات الشيخ الشعراوي**

قـال الدكتور أحمد عمر هاشـم، عضو هيئة كبار العلمـاء بالأزهر، إن الإمام الراحل محمد الشـعراوي لم يكن عالمًا عاديًـا بـل ولي مـن الصالحيـن الذين كُشف عنهم وكانت له كرامات كثيرة.

وأضاف «هاشـم» في تصريح له، أنه عمل مع الشـيخ الشـعراوي في جامعة مكة بالمملكة العربية السـعودية، وذات يـوم وجد جماعة يبكون من كرب نزل بهم، وطلبوا من الشـعراوي أن يذهب معهـم إلى مسـجد الرسـول -صلى الله عليـه وسـلم- ليدعو لهم أمـام الحجرة النبوية الشريفة.

وتابـع: «فذهـب الشـعراوي معهـم ووقـف أمـام الحجرة النبوية الشـريفة في الروضة، ودعا لهؤلاء المكروبين، وتوسـل إلى الله تعالى، قائلًا: «مولاي -مخاطبًا الرسول- ضيفك من كل الدنى جاءوا، فامنن عليهم بما شـاءوا وفوق ما عرفوا من فضل ربهم ما قد عرفت، وكـم لله آلاء مـن علـوم الفضـل أنت قاسـمها والله معطاء، وأخذ الشعراوي يدعـو في الروضة حتـى إذا ما وصل هـؤلاء المكروبـون إلـى مكـة وجدوا الكرب قد كشفه الله بفضل دعائه»

**كرامات أولياء الله الصالحين**

قـال الدكتـور علـي جمعـة، مفتـي الجمهورية السـابق وعضو هيئة كبار العلماء بالأزهر الشـريف، إن الإنسان يتشـوف إلى أن يرى خوارق العادات، والآيـات، سـواء أكانـت هـذه الآيات معجزات، أو كانت هذه الآيات كرامات تَجري على يد الأولياء.

وأضاف «جمعة»، عبر صفحته بموقع التواصـل الاجتماعـي «فيـس بوك»: «أو كانت هذه الخوارق حتى نوعًا من أنواع الاستدراج أو السحر أو المخارق أو الشـعوذة والشـعبذة يَمِيل الإنسـان ويتعجب ويندهش، بل وينبسـط ويُسَر عندما يرى هذا الحال».

وتابع: «كان مشـايخنا رحمة الله عليهم عندمـا نُكلمهـم على قضيـة الكرامات وهـل هـي ضرورية للشـيخ المرشـد حتى يطمئن المريد في سـلوكه إلى الله سـبحانه وتعالى؟ فكانـوا يُخبروننا بأن أولياء الله يَستحون من الكرامة استحياء البِكـر مـن دم حيضهـا، البكـر عندما يأتيهـا الحيـض أولًا قـد تفاجـأ به ولا تعرف ما هذا وتظنه نزيفًا، ولذلك فإنها تسـتحي لتعَلُّق هذا بما هـو عليه إطار من العورات وإطـار من الخصوصية وإطـار من الخاصة التـي تجعل هناك خجلًا».

وأوضـح أن الولي إذا جـرت على يده كرامة وخارقة من خوارق العادات فإنه يشـعر بنفس الشعور من الخجل، وكأن الله سـبحانه وتعالى ليـس راضيًا عنه، هكذا يشـعر، وكأن الله سبحانه وتعالى سوف يَفضح أمره، هكذا يشعر، يفضح أمره أمام الآخرين وهو لا يستحق ذلك، لا يستحق هذه الرتبة التي سيضعها فيه النـاس، النـاس يضعونه فـي رتبة هو يشعر بأنه لا يستحقها.

وأشار إلى أن فائدة الكرامة، أنها تثبت هذا العابد السالك للطريق، وكلما ترقى الإنسـان فـي ولايتـه مع الله سـبحانه وتعالـى كلمـا انتفت الكرامـة ولم تكن هناك كرامة، لأنه وصل من علم اليقين إلـى عين اليقيـن إلى حـق اليقين، إنه لا يحتـاج إليها ولا يحتـاج إلى تثبيتها، وكثيـر من النـاس يجعـل العلاقة بينه وبين شـيخه مدى ما يظهر عليه وعلى يديه من كرامات، فكان مشايخنا رحمة الله عليهم يقولون: إذن أنت تريد حاويًا، أو ساحرًا، أو مشعوذًا ولا تريد وليًا.

ونبه إلى أن الولي هو الذي يُعلمك الأدب مع الله، وليس هو التي تجري على يده خـوارق العادات، خوارق العادات هذه من عند الله، إذا أتت تعجبنا وعرفنا أن وراء هـذا المنظور عالم غير منظور، وإذا لم تأت لا نطلبها ولا نسـعى إليها، ولا نعبـد الله سـبحانه وتعالـى ونحـن ننتظر هذه الخوارق، كل ذلك نقص في التوحيد ونقص في الإيمان والإحسـان واليقين بالله سـبحانه وتعالى، فالكرامة هي خارقة من خوارق العادات يرسلها الله سـبحانه وتعالـى للتثبيت لمن شـاء مـن عباده، ففي بعـض الأحيان يحتاج الإنسان إلى أن تظهر له كرامة على يد شيخه، وفي بعض الأحيان لا يحتاج.

**كرامات سيدنا موسى مع الخضر**

قـال الشـيخ يسـري عـزام الداعيـة الإسـلامي، إن المواقـف التي حصلت لسـيدنا الخضر مع سـيدنا موسـى في سورة الكهف، هي كرامات، مضيفا أن الكرامات التي حصلت لسـيدنا الخضر مـع سـيدنا موسـى أربعـة السـفينة، والغـلام، والجـدار، و الكرامة الرابعة هي عدم صبر سيدنا موسى، قال تعالى «إنك لن تستطيع معي صبرا».

وأضـاف «عـزام» خـلال لقائه على فضائيـة «المحـور»: «اتقـوا الله ويعلمكم الله، فالعلم نوعين علم مكتسب وآخـر موهوب، والعلـم الموهوب من الله»، مضيفـا أن سـيدنا الخضـر في قصته مع سـيدنا موسى لم يقتل الغلام فـكان بوحي من الله وانه كان يعلم بأنه إذا بلـغ كفر ويحمل أبويـه على الكفر لشـدة محبتهما له ولذلـك فإن قتله كان مصلحـة للوالدين كما أنه قال لموسـى لتأويل أفعالـه بعد ذلك رحمة من ربك وما فعلته عن أمري اي ان مافعلته من تلقـاء نفسـي بل أمرت بـه وأوحي لي الله به.

**عن صددى البلد بتصرف**

## تفقه في دينك

# حكم الصلاة في قبلة خاطئة جاهلا أو ناسيا؟

قالت لجنة الفتوى بمجمع البحوث الإسـلامية، إنه إذا اجتهد الإنسـان في موضع الاجتهاد وبذل وسعه في تحري اتجاه القبلة ولم يحصل له ذلك فإن صلاتـه صحيحـة، ولو كانت إلى غير القِبلة لقول الله تعالى: **(لا يُكَلِّفُ اللهُ نَفْسًا إِلاَّ وُسْعَهَا)**، وقوله تعالى:**(فَاتَّقُوا اللهَ مَا اسْتَطَعْتُمْ.)**

وأوضحت لجنة الفتوى في إجابتها عن سـؤال: «ما حكم الصلاة في قبلة خاطئـة؟»: أمـا إذا كانـت في غير موضـع الاجتهاد كما لـو كان في بلد ويمكنه أن يسـأل أهل البلد أو يسـتدل على القبلة بمحاريب المسـاجد وما أشـبه ذلـك فإنه إذا أخطأ يجب عليه أن يعيـد الصلاة لأنه اجتهد في مكان ليس محلا للاجتهاد لأن من في البلد يسـأل أهل البلد أو يسـتدل على ذلك بالمحاريب.

**حكم الصلاة في غير اتجاه القبلة متعمدا**

وتابعت: أما من صلى لغير اتجاه القبلة متعمدًا، فصلاته باطلة ويأثم بفعل ذلك عمدا بلا خلاف لتلاعبه بالعبادات واستهانته بأمر الصلاة.

**مذاهب العلماء فيمن صلى إلى غير جهة القبلة ناسيا**

مـن صلـى إلى غير جهة القبلة ناسـيا فـإن الإعادة تلزمه عند الشـافعية والحنابلة، سواء ذكر في الوقت أو بعده. جاء في الموسوعة الفقهية: وذكر الشـافعية أنه لا يسقط اسـتقبالها بجهل ولا غفلة ولا إكراه ولا نسيان، فلو اسـتدبر ناسـيا لم يضر لو عاد عن قرب، ويسن عند ذلك أن يسجد للسهو لأن تعمـد الاسـتدبار مبطل.... وأطلـق الحنابلة القول بـأن من مبطلات الصلاة اسـتدبار القبلة حيث شرط اسـتقبالها . كما نصوا في باب شروط الصلاة على أن هذه الشروط لا تسقط عمدا أو سهوا أو جهلا.

وعلـى البطلان ولزوم الإعادة أبدًا نص فقيه الظاهرية أبو محمد بن حزم رحمـه الله فقـال في المحلى: فمن صلـى إلى غير القبلـة ممن يقدر على معرفة جهتها عامدا أو ناسـيا بطلت صلاته، ويعيد ما كان في الوقت، إن كان عامدا، ويعيد أبدا إن كان ناسيا. انتهى.

وإنما فرق بين العامد والناسـي لأن مذهبه رحمه الله أن من ترك الصلاة عمدا لم يشرع له قضاؤها بعد الوقت كما هو معلوم.

واختلف قول المالكية في لزوم الإعادة أبدا، أو في الوقت. قال في الفواكه الدواني: وَأَمَّا مَنْ نَسِيَ مَطْلُوبِيَّةَ الِاسْتِقْبَالِ أَوْ نَسِيَ أَنْ يَسْتَقْبِلَ أَوْ جَهِلَ جِهَةَ الْقِبْلَةِ مَعَ عِلْمِ كُلٍّ بِحُكْمِ الِاسْـتِقْبَالِ فَقِيلَ يُعِيدُ صَلَاتَهُ أَبَدًا ، وَقِيلَ فِي الْوَقْتِ . قَالَ خَلِيلٌ: وَهَلْ يُعِيدُ النَّاسِي أَبَدًا خِلَافٌ، وَأَمَّا مَنْ جَهِلَ وُجُوبَ الِاسْتِقْبَالِ فَإِنَّهُ يُعِيدُ صَلَاتَهُ الْفَرْضَ أَبَدًا مِنْ غَيْرِ خِلَافٍ».

## قرآننا شفاؤنا

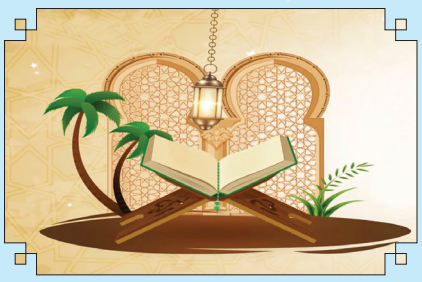

■ قال تعالى :( فَلَمَّا رَأَوْهُ زُلْفَةً سِيئَتْ وُجُوهُ الَّذِينَ كَفَرُوا وَقِيلَ هَٰذَا الَّذِي كُنْتُمْ بِهِ تَدَّعُونَ) سورة الملك الآية 27

## السنة منهاجنا

■ عن أَنَسُ بْنُ مَالِكٍ رضي الله عنه، قَالَ: قَالَ رَسُولُ اللَّهِ صَلَّى اللهُ عَلَيْهِ وَسَلَّمَ: «مَن صلى عليَّ صلاةً واحدةً صلى الله عليه عَشْرَ صلواتٍ وحطَّ عنه عَشْرَ خطيئاتٍ»

## مفاهيم إسلامية

■ القارعـة : القيامة؛ لأنّها تقرع بالأهوال : (كَذَّبَتْ ثَمُودُ وَعَادٌ بِالْقَارِعَةِ)

## حكم وأقوال

■ «يشـفع يوم القيامة ثلاثة: الأنبيـاء، ثم العلماء، ثم الشهداء.»

محمد رسول الله صلى الله عليه و سلم

## دعاء اليوم

(رَبَّنَا لَا تُزِغْ قُلُوبَنَا بَعْدَ إِذْ هَدَيْتَنَا وَهَبْ لَنَا مِن لَّدُنكَ رَحْمَةً ۚ إِنَّكَ أَنتَ الْوَهَّابُ)

إعداد: إيناس شروانة

### اخترعت نظام ذكي لتقييم الأساتذة والمتمدرسين

# جامعة عبد الحميد مهري تكرم التلميذة أسيل بلهادف

■ **كرمت مؤخرا جامعة عبد الحميد مهري التلميذة أسيل بلهادف من الطور المتوسط من قسنطينة،وذلك لتمكنها من تطوير نظام ذكي يقيِّم أداء الأساتذة والمتمدرسين داخل قسم الدراسة، حيث توجت بالمرتبة الأولى في فئتها ضمن مسابقة «كوديفر» الدولية شارك فيها أكثر من 68 فريق، وقالت أنها تعمل على تطوير مشروعها ليكون قابلا للتسويق في المستقبل.**

حيث منحت الجامعة فرصة للتلميذة بلهادف لتقديم مشروعها ضمن فعاليات الاحتفال المخلد للذكرى الستين للإستقلال، وتم تتويج التلميذة أسيل بالمرتبة الأولى في فئة مسابقة البرمجة والذكاء الإصطناعي كوديفر المنظمة بالهند مؤخرا، كما أكدت التلميذة أن الإعلان عن فوزها كان في 20مارس الماضي.

ويقوم مشروعها على نظام تعرف داخل أقسام الدراسة، مقسم على ثلاثة أجزاء بينما يتمثل الجزء الأول منه في التعرف على التلاميذ من أجل تسجيل الحضور والغياب، فيما يخص الجزء الثاني منه تقييم التلميذ والأستاذ، وهو ما اعتبرته الشق المهم من المشروع لإعتماده على تقنيات الذكاء الاصطناعي والتعلم الآلي والمعالجة اللغوية الطبيعية إلى جانب تقنية تحليل المشاعر التي تساعد على معرفة مدى استيعاب التلاميذ، فيما تعمل في الجانب الثاني على تقييم أداء الأستاذ في تقديم المواد الدراسية.

وتشير التلميذة أنه يتم الإعتماد على كاميرا للتعرف على الوجه منصبة في القسم، لكن ينبغي أن تتضمن المدخلات الأساسية إلى النظام الرقمي صور جميع التلاميذ ليقوم بتعدادهم، وتحليل الملامح المرتسمة على وجوههم لتقييم مدى استيعابهم، كما يتم تطبيق نفس الأمر على الأستاذ لتقييم أدائه.

وحرصت التلميذة على التنبيه أنها تعمل على تطويره حتى يصبح قابلا للتطبيق والتسويق.

**دلال.ب**

## الأرشيف وتوثيق الذاكرة موضوع ندوة علمية بجامعة قسنطينة 2

■ نظم يوم أمس معهد علم المكتبات والتوثيق بالتعاون مع مخبر التكنولوجيات الجديدة للمعلومات ودورها في التنمية الوطنية بجامعة عبد الحميد مهري وبالتنسيق مع مديرية المجاهدين لولاية قسنطينة ندوة علمية حول الأرشيف وتوثيق الذاكرة بمناسبة احتفاليات الجامعة بستينية استرجاع السيادة الوطنية تحت اشراف السيد مدير الجامعة البروفيسور عبدالوهاب شمام.

وقد عرفت جامعة عبد الحميد مهري الأسبوع المنصرم نجاح مميز لمعرض مديرية المجاهدين لولاية قسنطينة إستهزى الطلبة والأساتذة وكل الزوار إحتفاءً بعيد الطالب المقامة على مستوى جامعة قسنطينة 2

**دلال.ب**

## جامعة الإخوة منتوري تحتفل بعيد الطالب ببرنامج متنوع

■ **أحيت نهاية الأسبوع الماضي جامعة الاخوة منتوري قسنطينة 1 الذكرى 66 لعيد الطالب 19 ماي 1956 تحت شعار «عازمون على الوفاء لوطن الشهداء ..... بعلم و عمل و عزيمة و أمل «**

الاحتفال كان مبرمجا جمع بين التاريخي، العلمي، الثقافي و الرياضي، بإخراج طلابي، حيث انطلقت الفعاليات بإقامة معرض للصور التاريخية و المخطوطات حول الحركة الوطنية لا سيما إضراب الطلبة من تقديم متحف المجاهد لولاية قسنطينة، و كذا إقامة معرض كبير للنوادي العلمية للجامعة الناشطة تحت إشراف المديرية الفرعية للأنشطة العلمية الثقافية و الرياضية، و الذي تم فيه عرض الإنتاج العلمي لهذه النوادي و حصيلة نشاطاتها المنجزة خلال السنة الجامعية الجارية، إضافة لجناح ثقافي مكون من الورشات الثقافية للجامعة و معرض للوحات تشكيلية لطلبة المدرسة الجهوية للفنون الجميلة بقسنطينة.

و شهدت الساحة الكبرى للجامعة بالموزاة والمعرض عرضا مميزا للفرقة النحاسية لفوج الرجاء للكشافة الإسلامية الجزائرية و الذي قدم أناشيد و معزوفات وطنية استمتع بها الطلبة و وقف عندها مدير الجامعة الدكتور بن شهرة شول و من رافقه من نواب المدير و الأمين العام للجامعة و عمداء الكليات و المدير الفرعي للأنشطة العلمية و الثقافية و إطارات و موظفي الجامعة،

وقد عبر أعضاء الاسرة الثورية الحاضرين في كلمة لهم عن سعادتهم بتواجدهم بسرح كجامعة الاخوة منتوري ناقلين لما عاشوه و تعرضوا له بالأمس و أوضاع الدراسة زمن المستعمر الغاشم مع ما هو متوفر اليوم من إمكانيات، داعين الطلبة للنهل من العلوم و المعارف حسب ما أوضحه بيان نشر على الصفحة الخاصة بالجامعة.

حيث تم عرض فيلم وثائقي أعد حديثا عن جامعة الاخوة منتوري فسنطينة 1 من إعداد الدكتور مسعي عبد الرؤوف ليتم تكريم ثلة من المجاهدين على غرار بلارة نور الدين و سديرة ليلى و الأستاذ الصادق مزهود.

كما كُرِم الطلبة المتفوقين في المسابقات الثقافية التي أقيمت بالمناسبة و كذا الطلبة الحاصلين على ميداليات أو مراتب متقدمة في مختلف التظاهرات الرياضية الوطنية خلال الموسم الجامعي الجاري سواء في الرياضات الجماعية أو الرياضات الفردية، كل المشاركين و المساهمين في الإحتفالية من متحف المجاهد، الكشافة الاسلامية، مدرسة الفنون الجميلة و الجمعيات الرياضية.

و مواصلة لبرنامج الاحتفال تم إقامة عرض للرياضات القتالية بساحة الجامعة، ليختتم النشاط بعرض فيلم حول الحياة الطلابية من إعداد ورشة التصوير و الفيديو للجامعة.

**دلال.ب**

### جامعة فرحات عباس سطيف

# اختتام فعاليات الطبعة الثانية من الأسبوع العلمي الوطني

■ **اختتمت، أول أمس السبت، فعاليات الطبعة الثانية من الأسبوع العلمي الوطني المقام بمناسبة إحياء الذكرى 66 ليوم الطالب والذي امتد من 15 إلى 21 ماي من العام الجاري وهذا بجامعة فرحات عباس - سطيف 1 - تحت شعار «نبدع، نبتكر، ونؤمّن». وهي المراسيم التي أشرف عليها السيد وزير التعليم العالي والبحث العلمي، عبد الباقي بن زيان « والوفد المرافق له.**

إذ تم خلال هذه المناسبة منح أوسمة الإستحقاق الجامعي لفائدة بعض الشخصيات الوطنية ممن كان لهم الفضل في مجال البحث العلمي، حيث تم منح وسام الاستحقاق إلى الأستاذة حورية تريكي بصفتها شخصية علمية وطنية، وهي الأستاذة المنتمية لقسم الفيزياء كلية العلوم بجامعة باجي مختار عنابة.

كما تخلل حفل الإختتام زيارة أجنحة معرض المؤسسات الجامعية المقام بالمناسبة بمحاوره الثلاثة الأمن الغذائي الأمن الطاقوي وصحة المواطن.

وتم تكريم مختلف الفائزين في المسابقات والمنافسات التي نظمت خلال هذه المناسبة، ونذكر منها:

أطروحتي في 180 ثانية إذ فازت بالمرتبة الأولى في مجال الأمن الطاقوي جامعة الوادي، وفي مجال الأمن الغذائي جامعة هواري بومدين الجزائر، وفي مجال صحة المواطن جامعة الإخوة منتوري-قسنطينة 1.

إلى جانب أفضل جناح عرض المؤسسات الجامعية حيث فازت بالمرتبة الأولى في مجال الأمن الطاقوي جامعة الوادي، وفي مجال الأمن الغذائي جامعة بجاية، وفي مجال صحة المواطن جامعة بسكرة.

بالإضافة لأفضل مشروع للنوادي العلمية إذ فازت بالمرتبة الأولى في مجال الأمن الطاقوي المدرسة الوطنية العليا المتعددة التقنيات بوهران، وفي مجال الأمن الغذائي جامعة الوادي، وفي مجال صحة المواطن جامعة تيزي وزو. كما فاز مركز البحث التقني العلمي للمناطق الجافة ببسكرة بجائزة أحسن مشروع ابتكار لمراكز البحث العلمي.

كما تم تتويج الفائزين في المسابقات الرياضية حيث فازت جامعة بجاية بدورة كرة الطائرة إناث، و فازت جامعة مستغانم بدورة كرة السلة ذكور، فيما توجت جامعة البليدة بدورة كرة اليد إناث، وفازت جامعة سيدي بلعباس بدورة كرة القدم ذكور.

أما بخصوص الأنشطة الثقافية فقد فازت جامعة جيجل بالمسابقة الوطنية للإبداع الشعري.

كما عرفت هذه الطبعة اختيار أحسن إقامة جامعية حيث توجت بها الاقامة الجامعية العالية بباب الزوار كأحسن إقامة قديمة الإنشاء، فيما فازت الإقامة الجامعية بوعسيلة كريمة بتلمسان المرتبة الثانية كإقامة حديثة الإنشاء، وكانت المرتبة الثالثة لإقامة عين الباي 3 بالمدينة الجامعية قسنطينة.

وعلى صعيد، آخر تم تصنيف مؤسسات التعليم العالي بالجزائر لسنة 22، وتم اختيار 25 مؤسسة جامعية ستحظى بالمرافقة من أجل التصنيف العالمي ومن بينها جامعة باجي مختار عنابة حسب ما ذكرته الجامعة على صفحتها الرسمية على فايسبوك، فيما تم تكريم المؤسسات الجامعية الثلاثة الأولى وطنيا حيث كانت المرتبة الأولى وطنيا من نصيب جامعة هواري بومدين-الجزائر، وحلت جامعة تلمسان في المرتبة الثانية وطنيا، في حيث عادت المرتبة الثالثة وطنيا إلى جامعة فرحات عباس سطيف 1.

وتجدر الإشارة إلى الطبعة الثالثة ستقام العام المقبل بوهران وستدور حول المجالات التالية: البيئة، والماء، التنمية المستدامة.

إعداد : حسان.ب

الإثنين 23 ماي 2022 م
الموافق لـ 22 شوال 1443 هـ
عين الجزائر يومية إخبارية شاملة

## أفقي

1 - منطقة أردنية تتبع مدينة عمّان - مدينة أردنية.
2 - السّنُّ التي إذا بلغها المرءُ استقلّ بتصرفاتِهِ - سلطان عثماني وأوّل من حمل لقب «قيصر الروم».
3 - مخترع أميركي راحل يرجع الفضل له في اختراع التلغراف - رجع وعطف.
4 - مرح ولها - لامع وساطع - فن بالأجنبية - ذبح من العنق.
5 - مدينة كندية.
6 - جمعها وحفظها (التّاجر بضائعه) - مدلّل ومدلّع - للنداء.
7 - من مؤلفات سعيد عقل - بحر - صاح التيس.
8 - للنداء - اسم ولايتين من الولايات المتحدة الأميركية - تعليق الأمر على حدوث أمر آخر.
9 - أحرف متشابهة - يبس الخبز - حلم - ماركة دهانات.
10 - سئم وضجر - راية - مدينة يمنية - حذاء.
11 - نظافة وخلوّ من نجاسة - طائر مائي - مدينة ألمانية - للندبة.
12 - للتمني - اختبر وامتحن - صَوَّتَ صَوْتاً ذَا رَنِينٍ - جديد.
13 - المفيد - مدينة فلسطينية - وبّخني وعنّفني.
14 - دولة جزرية تقع في جنوب غرب المحيط الهادئ - الذليل والدنيء.

## عمودي

1 - داوَمَ وواظب على الشيء بدون انقطاع - هو القائل" تُعَجِّلُ نَفْسِي مَا تَشْتَهِي ... فَنُخْطِيءُ تَحْقِيقَ آرَابِهَا".
2 - أحد الخلفاء العباسيين - خاصتي.
3 - طرقات وسبل - متشابهان - العاصفة البحرية.
4 - ينمّ على - نضال وكفاح - إطار.
5 - مدينة سورية - حُبّ الذات وإيثارها على الآخرين - حرف جر.
6 - فارق الحياة - أحطّم وأهشّم - زوج.
7 - حيوان يتخذ من جلده فرو ثمين - اقتراب - نَقيضُ بعدَ.
8 - يتلفه بالنار - قضاء - لاحق.
9 - قبر - مقدرة واستطاعة - نوتة موسيقية.
10 - أبطل العقد - للمساحة - برئ وسلِم من عِلَّتِهِ.
11 - ممثلة مصرية - مقاييس للطول.
12 - بئر بالأجنبية - تفتيت وتدمير - جنون - عائلة.
13 - يحل العقدة - ظهر السفينة - تردد صوته في صدره.
14 - مدينة في قبرص - خِزْيٍ وَذُلٌّ - مادَّة لزجة يُصاد بها الطيرُ والذُّبابُ ونحو ذلك.
15 - سقط الورق عن الشجر - رئيس وزراء لبناني راحل.
16 - ساخن - مؤرخ عربي كبير من أشهر مؤلفاته " الكامل في التاريخ".

## كلمات متقاطعة

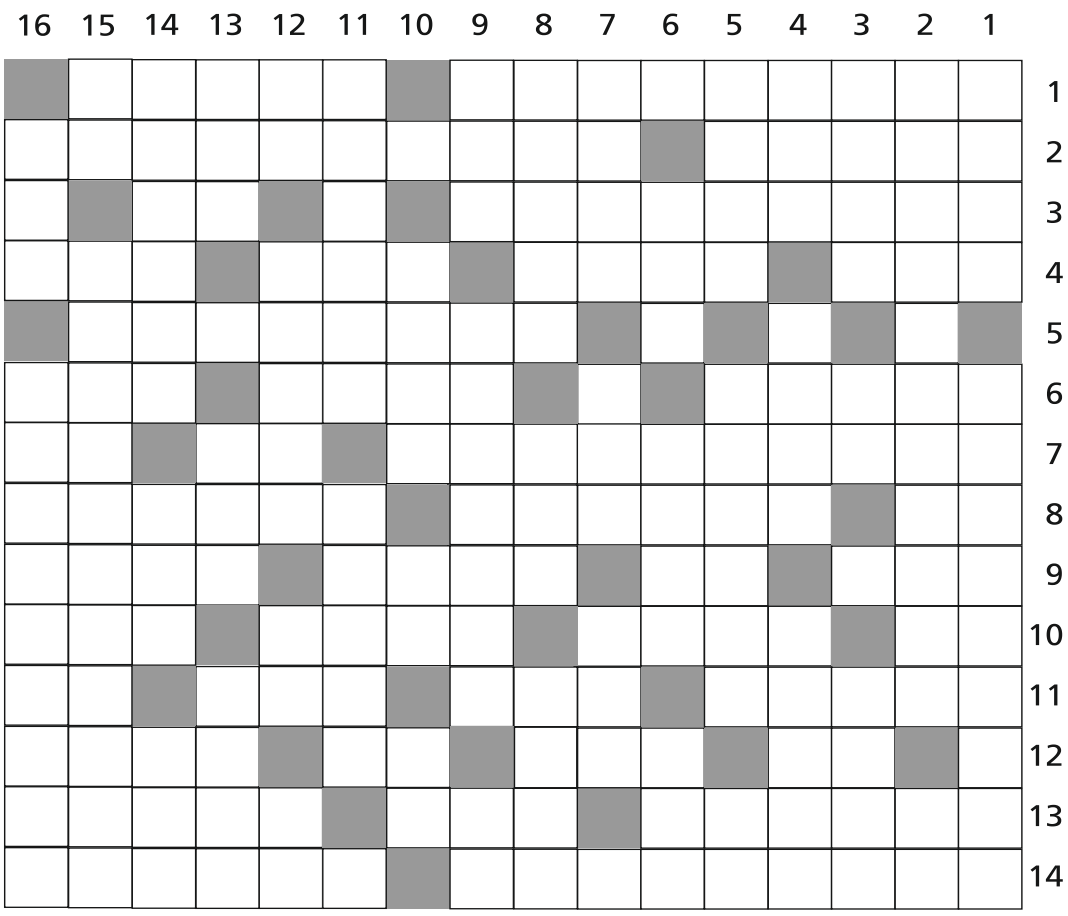

## سودوكو

| | | | | | | | | |
|---|---|---|---|---|---|---|---|---|
| | 7 | 2 | 6 | 3 | | | | |
| | 5 | | | | 8 | 3 | 7 | 6 |
| | 6 | | 5 | | 4 | | | 8 |
| | 3 | 5 | | | | 1 | | 2 |
| 2 | | | | 9 | | | | 7 |
| 1 | | 7 | | | | 8 | 4 | |
| 7 | | | 4 | | 9 | | 6 | |
| 9 | 1 | 4 | 2 | | | | 8 | |
| | | | | 1 | 3 | 4 | 2 | |

- يجب ملء الخانات الفارغة بأرقام من 1 إلى 9
- عدم تكرار اي رقم في اي خط أفقي وعمودي وداخل كل مربّع.

## إبتسامة

واحد حراق لاسبانيا بعد عام كلم باباه في الدشرة قال له بابا راني تزوجت وجاني الايدز عفانا الله منه قالوا باباه وعلاه ما سميتوش على جدك العلواني

## من أجمل الأقوال

اللسان الطويل دلالة على اليد القصيرة.

## المتاهة

## حساب ذهني

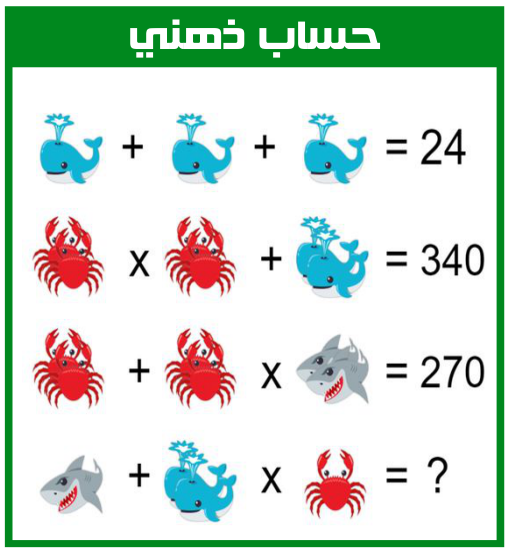


## الحل السابق

### كلمات متقاطعة

أفقيا

1 - سانت لورانس - بعلبك - 2 - ماكينزي - بيت الدين - 3 - اسر - يقاتلون - ناد - 4 - هاجر - فركه - را - 5 - اف - نا - اودي - يرسب - 6 - فاراداي - اولم - دوي - 7 - ظرف - لس - البيوت - عس - 8 - اس - تهيأ - ار - نيسان - 9 - باسم - التسلق - اوصد - 10 - رغب - مل - سرير - يو - 11 - أ أ - طردت - دك - بتر - 12 - العراب - ولد - بن - 13 - يرسو - عمر بن الخطاب - 14 - مزرعة الجرين - شهود.

عموديا

1 - سم - حافظ ابراهيم - 2 - أ أ أ - فارس اغا - رز - 3 - نكسه - رف - سب - اسر - 4 - تيرانا - تم - طلوع - 5 - لن - جادله - فرع - 6 - وزير - اسيا - درعا - 7 - ريق - اي - المتأمل - 8 - الو - تل - برج - 9 - نبت - دالاس - بر - 10 - سيلفيو برلسكوني - 11 - تور - لي - قر - لان - 12 - بان كي مون - يبدل - 13 - عل - هر - تيارت - خش - 14 - لدن - سد - سو - ربطه - 15 - بيار بو عاصي - ناو - 16 - كندا - يسندون - بد.

### سودوكو

| | | | | | | | | |
|---|---|---|---|---|---|---|---|---|
| 8 | 9 | 1 | 2 | 4 | 5 | 3 | 7 | 6 |
| 6 | 4 | 2 | 7 | 3 | 8 | 9 | 1 | 5 |
| 7 | 5 | 3 | 9 | 1 | 6 | 4 | 8 | 2 |
| 5 | 2 | 7 | 8 | 9 | 3 | 1 | 6 | 4 |
| 3 | 1 | 4 | 6 | 5 | 2 | 8 | 9 | 7 |
| 9 | 6 | 8 | 4 | 7 | 1 | 5 | 2 | 3 |
| 4 | 8 | 9 | 5 | 2 | 7 | 6 | 3 | 1 |
| 1 | 7 | 6 | 3 | 8 | 4 | 2 | 5 | 9 |
| 2 | 3 | 5 | 1 | 6 | 9 | 7 | 4 | 8 |

# في رحاب العلم والإيمان

# إمام المالكية أحمد بن نصر الداودي

■ **شيخ الإسلام أَحْمَدُ بْنُ نَصْرٍ الدَّاوُدِيُّ الْأَسَدِي ، الأموي، المسيلي ، التلمساني الجَزَائِري المالكي ، من أئمة الحديث الشريف وحفاظه ، وأحد فقهاء المالكية المشهورين ، ويكني بأبي جعفر ، يعد أول من شرح صحيح البخاري وثاني شارح لموطأ مالك توفي سنة 402 هجرية .**

ولد بمدينة المسيلة وقيل ولد بمدينة بسكرة، وهما مدينتان تقعان في الشرق الجزائري، حفظ القرآن الكريم ودرس علوم العربية من نحو وصرف وبلاغة ، ثم دراسة بعض مختصرات كتب الفقه المالكي كان عصاميا تعلّم بمفرده، ولم يعتمد إلا على قلة قليلة من علماء عصره وهم:

إبراهيم بن خلف الأندلسي.

أبو بكر بن عبد الله بن أبي زيد وأخيه عمر بن عبد الله.

هو من أهل السنة والجماعة، مالكي المذهب، ممن يرى بالتأويل الذي كان عليه كثير من العلماء قبله وبعده، أورد ابن حجر، والعيني الحنفي كثيرا من أقواله في التأويل منها: ما ورد في حديث أبي هريرة رضي الله عنه: « يضحك الله إلى رجلين يقتل أحدهما الآخر يدخلان الجنة يقاتل هذا في سبيل الله، فيقتل ثم يتوب الله على القاتل فيستشهد» قال الداودي: « أراد قبول أعمالهما ورحمتهما والرضا عنهما».

قال عنه مؤرّخ الإسلام الإمام الذهبي: « أحمد بن نصر: أبو جعفر الأزدي الداودي المالكي الفقيه. كان بطرابلس المغرب، فأملي بها كتابه في شرح الموطأ، ثم نزل تلمسان. وكان ذا حظ من الفصاحة والجدل».

أما القاضي عياض فقد قال عنه: «من أئمة المالكية بالمغرب، والمتسعين في العلم المجيدين للتأليف».

وقال عنه الإمام ابن فرحون في ترجمته: «من أئمة المالكية بالمغرب كان فقيها فاضلا متقنا مؤلفا مجيدا له حظ من اللسان والحديث والنظر».

أما الحافظ ابن حجر العسقلاني: فقد أورد له في «فتح الباري» 479 بين استشهاد ونقل لفوائد، وأورد الكثير من أقواله، مرجحا بها لرأيه مرة، ومناقشا لها أخرى، وموهما لها تارة ومصححا له أطورا.

أما بدر الدين العيني الحنفي في « عمدة القاري شرح صحيح البخاري « فقد أورد: 636 بين استشهادا وفائدة.

ومن كتب الفقه والنوازل والقضاء التي احتفظت لنا بهذه الآراء والنوازل والمسائل والفتاوى والاجتهادات

على سبيل المثال:

« المعيار المعرب عن فتاوى إفريقية والمغرب» للونشريسي.

« الدرر المكنونة في نوازل مازونة « لأبي زكريا يحي بنموسى المازوني

« الأحكام الجوازل، في نُبذ من النّوازل « لأبي رأس النّاصري الجزائري....

**تلامذته**

أبو عبد الملك مروان بن علي - أبو محمد - الأسدي القطان البوني، نسبة إلى بونة (مدينة عنابة بالشرق الجزائري ت حوالي سنة 440هـ)

أبو بكر أحمد أبي عمر أبي محمد بن أبي زيد (ت بعد سنة 460هـ)

هشام بن عبد الرحمن بن عبد الله، يعرف بابن الصابوني: من أهل قرطبة.

أحمد بن سعيد بن علي الأنصاري القناطري، المعروف: بابن الحجال، من أهل قادس، يكنى: أبا عمر. (ت سنة 428 هـ)

**مؤلفاته**

النصيحة في شرح صحيح البخاري: ويسميه البعض « النصيح « وقد ألف هذا الكتاب الجليل في تلمسان حيث ألف أكثر كتبه بها.

النامي في شرح موطأ الإمام مالك: وهذا الكتاب أَصَلّه وأملاه بطرابلس أي في المرحلة الأولى من حياته، ويعتبر هذا الكتاب ثاني شرح للموطأ بعد شرح محمد بن سحنون القيرواني له. وقد ذكر عبد الرحمن الجيلالي أنه توجد نسخة منه بمكتبة القرويين بفاس تحت رقم (527).

الأموال: وهو فتاوى وأحكام.

الواعي في الفقه.

الإيضاح في الرد على القدرية.

كتاب الأصول.

كتاب البيان.

كتاب تفسير القرآن المجيد.

**وفاته**

توفي بمدينة تلمسان، حيث ألف معظم كتبه، ويُرجح أنه مات في سنة 402 هـ وهي السنة التي رجحها القاضي عياض عند ترجمته للداودي.

# مع الفلاسفة

## مستحضر عمر الأنوار العربي يوسف الصديق

■ **يوسف الصديق (ولد في 1943 في توزر)هو فيلسوف وعالم انثروبولوجي تونسي متخصص في اليونان القديمة وفي انثروبولوجيا القرآن. له عدّة أبحاث ودراسات منشورة باللغة الفرنسيّة متعلّقة بالحقل القرآني وتوابعه الثقافية، محاولاً التعريف بالمكتسبات الحضارية الخاصة بالعرب والمسلمين.**

في صغره حفّظه والده القرآن والحديث والشعر الجاهلي، خصوصا المعلّقات السبعة، وكان والده شاعرا وناشطا سياسيا، وكانت له مكتبة بسوق الكُتُبِيَة يأتيها مفكرون وشيوخ أمثال الطاهر بن عاشور صاحب التحرير والتنوير وابنه الفاضل بن عاشور مفتي الديار التونسية وشعراء من أمثال مصطفى خُريف ومنور صمادح وروائيين أمثال بشير خُريف، وكان يوسف يشارك هؤلاء المشايخ بالاستماع إليهم وهم يتحدثون عن طه حسين وعن ما فعله وعن ما قاله وعن الشعر الجاهلي والأدب الجاهلي ويسمعهم يتحدثون عن السياسية وعن مصر وعن ثورة 1952. وفي بعض الأحيان يسألونه عن بيت من الشعر فيرون أنه يحفظ من المتنبي أو المعري أو شوقي أو كذا ويسألونه عن آية من آيات القرآن وهو لا يزال في سن الحادي عشرة من عمره عندما حفظ القرآن عن ظهر قلب.

وفي سنة 1967 كان على مشارف الانتهاء من الدراسة ليصبح أستاذا، وباشر الأستاذية في فرنسا عام 1969 ثم في تونس من عام 1971 إلى عام 1977.

قرّر في أعقاب هزيمة 1967 العدول عن الاستمرار في دراسة الفلسفة الغربية في جامعة السربون ووطّن النفس على تعهد النصوص التأسيسية في الحضارة الإسلامية برعاية القراءة الفاحصة والفهم التجاوزي وقد كان من شغفه بهذه النصوص أن أنجز ترجمات عديدة إلى اللغة الفرنسية شملت الأحاديث النبوية ونهج البلاغة وموطئ الإمام مالك ورسائل ابن سينا إضافة إلى ترجمة ذات صبغة فكرية لمعاني القرآن، كون الإسلام موطنه الروحي جعله يُكَرس كل جهده البحثي منذ أربعة عقود لفهم آليات عمل ما يسميه بالقول القرآني وذلك في محاولة لاستحضار ما يدعوه بعصر الأنوار العربي أي عهد الوحي والنبوة وبهذا تتضافر في مسعاه العلمي المعاني الحضارية المتعلقة بالاعتزاز بالذات والوفاء للأهل مع المعاني الشخصية المتعلقة ببّر البنوة بالأبوة حيث أنه يدين بالفضل كله بدءاً بحفظ القرآن الكريم لوالده الذي أنّشأهُ على عشق المعرفة الواهبة للحرية.

وقد حاز يوسف الصديق الصنف الأول من الوسام الوطني للاستحقاق تونس.

وله من المؤلفات -»هل قرأنا القرآن؟ أم على قلوب أقفالها»، القاهرة، دار التنوير، 2006

-»الآخر والآخرون في القرآن»، القاهرة، دار التنوير، 2015

# قصص وطرائف

## أغنيت شاتي

■ قال أبو حاتم: كنت أقرأ شعر المتلمس على الأصمعي فانتهينا إلى قوله:

أغنيت شأني فأغنوا اليوم شأنكمو.....استحمقوا في هراس الحرب أو كيسوا

فغلطت فقلت (أغنيت شاتي).

فقال الأصمعي: فأغنوا اليوم تيسكم، وأشار إلي.

فضحك جميع الحاضرين.

# هل تعلم

* أن أصغر عصفور في العالم هو العصفور الذبابة.
* أن أقصر وقت مسرحية في العالم بلغ 30 ثانية.
* أن الإنسان عندما يتكلّم فإنه يستعمل 44 عضلة و عندما يغضب يستعمل 23 عضلة و عضلتين فقط عندما يبتسم و أثناء النوم تسترخي 357 عضلة.
* أن أقدم سجادة في العالم مصنوعة من الوبر و الصوف باللونين الأحمر و الأبيض اكتشفت عام 1947م ويعود تاريخها إلى القرن الخامس قبل الميلاد و توجد حالياً في مدينة (لينجراد).

# حدث في مثل هذا اليوم

- 822 - عبد الرحمن بن محمد بن عبد الله يتولى الحكم في الأندلس بعد وفاة جده الأمير عبد الله بن محمد بن عبد الرحمن.
- 1524 - طهماسب الأول يجلس على عرش الدولة الصفوية خلفًا لأبيه الشاه إسماعيل الأول.
- 1533 - الإعلان عن إلغاء وبطلان زواج هنري الثامن ملك إنجلترا من كاترين أراغون.
- 1908 - دخول مدينة بريدة تحت حكم ملك السعودية عبد العزيز آل سعود.
- 1911 - الرئيس ويليام هوارد تافت يفتتح مكتبة نيويورك العامة، وهو أضخم بناء رخامي تم بناءه في مدينة نيويورك.
- 1915 - إيطاليا تعلن الحرب على ألمانيا وتنظم إلى الحلفاء وذلك بعد إعلان الإمبراطورية النمساوية المجرية الحرب عليها وذلك في الحرب العالمية الأولى.
- 1918 - كوستاريكا تعلن الحرب على ألمانيا وذلك أثناء الحرب العالمية الأولى.
- 1926 - إعلان قيام الجمهورية اللبنانية وذلك بعد إقرار مجلس الممثلين للدستور.

# نكتة اليوم

ضرب المعلم الطالب، وقال له اعلم بأنني أفعل ذلك لأنني أحبك.. فرد عليه الطالب
و أمنيتي أن أحبك بنفس الطريقة.

# أقوال مأثورة

إذا أردت أن تنجح في حياتك فاجعل المثابرة صديقك الحميم والتجربة مستشارك الحكيم والحذر أخاك الأكبر والرجاء عبقريتك الحارسة
جوزيف أديسون

# أمثال شعبية

يزخر القاموس الشفويّ الجزائري بمئات الأمثال الشعبية، التي لا يعرف أحد لأية فترة تعود، لكنّ ورغم أنّها ضاربة في عمق التاريخ إلا أنها لا تزال صالحة لكل زمان ومكان.

## تفاهم القط والفار على خراب الدار

يضرب هذا المثل في تواطؤ الأشرار.

# عين الجزائر

يومية إخبارية شاملة

الإثنين 23 ماي 2022 م/الموافق لـ 22 شوال 1443 هـ


**مواقيت الصلاة**

الفجر : 03.36
الظهر : 12.31
العصر : 16.20
المغرب : 19.44
العشاء : 21.18

**أحوال الطقس**

قسنطينة : 36/ 16
الجزائر : 27/ 16
وهران : 29/ 19


**إعلان لأصحاب الأكشاك**

إلى كل أصحاب الأكشاك المتواجدة بكافة ولايات شرق البلاد والذين يريدون تواجد جريدة « عين الجزائر» على رفوف أكشاكهم أو الذين يطلبون رفع النسخ الموزعة الإتصال على الرقمين التاليين :

031741609
0550303249


## باقة الأخبار

### تفكيك شبكة إجرامية مختصة في الدعارة والمتاجرة بالمخدرات بحمادي كرومة في سكيكدة

■ تمكن، أول أمس عناصر الدرك الوطني للبلدية حمادي كرومة في سكيكدة من تفكيك شبكة تضم 8 اشخاص من بينهم فتاتين تراوحت أعمارهم ما بين «17، «40 سنة» ، ينحدرون من ولاية سكيكدة،كانوا قد تورطوا في تشكيل عصابة إجرامية خطيرة اختصوا في الدعارة و المخدرات و حمل أسلحة محظورة و بث الرعب في نفوس الساكنة.

و العملية و بحسب بيان لخلية الإعلام لقيادة الدرك الوطني في سكيكدة، تأتي عقب معلومات وردت إلى مصالح الدرك الوطني تفيد بوجود نشاط مشبوه لعصابة مختصة في الإتجار غير المشروع بالمخدرات وكذا إنشاء أوكار للدعارة ببلدية حمادي كرومة بدائرة سكيكدة وتم توقيف ثمانية أشخاص من بينهم فتاتين، تتراوح أعمارهم ما بين «17» إلى «40» سنة، ينحدرون من ولاية سكيكدة ، كما أسفرت العملية من حجز أسلحة بيضاء متمثلة عديدة و متنوعة محظورة و مسدس صيد بحري ، بالإضافة إلى كمية من المخدرات و أقراص مهلوسة ، بكل من حي 33 مسكن ، حي علاوة طغان وحي المالحة 02 بلدية حمادي كرومة، ليتم ،تكوين ملف قضائي ضد المشتبه فيهم وتقديمهم أمام الجهات القضائية المختصة بتهمة حمل أسلحة بيضاء دون مبرر شرعي، تحريض قاصر على الفسق والدعارة ،إنشاء وكر للدعارة ،حيازة مخدرات لغرض المتاجرة.

**نورالدين .ب**

### إحباط محاولة هجرة غير شرعية في القل

■ تمكن، فجرأمس، عناصر حرس السواحل في القل غربي ولاية سكيكدة، من توقيف مجموعة من الشباب، تراوحت أعمارهم ما بين 19 و 37 سنة، من بينهم فتاتين كانوا على متن قارب خشبي يستعدون للهجرة الغير شرعية الى إيطاليا.

وحسب مصادرنا المطلعة، فإن عناصر خفر السواحل للفرقة الإقليمية بالقل كانوا قد حصلوا على معلومات دقيقة بخصوص وجود قارب خشبي يستعد للإقلاع في المياه الاقليمية بكركرة ،حيث تم اتخاد كل التدابير اللازمة و اعتراض القارب و توقيف الشباب و تحويلهم الى ميناء القل، حيث تم التحقيق معهم و تسليمهم لفرقة الدرك الوطني في انتظار تقديمهم امام النيابة المختصة للإشارة فإن الحراقة يتوزعون بين بلديات ولاية سكيكدة و قسنطينة.

**نورالدين. ب**

فيما حذر خبراء منظمة الصحة العالمية من انتشاره

## معهد باستور يقدم توضيحات حول «جدري القردة»

■ **قدّم معهد باستور، معلومات حول مرضى جدري القرود الذي تفشّى عبر عديد دول العالم، مُقدما معلومات حول هذه العدوى وأصلها وتشخيص المرض.**

وأوضح معهد باستور، في منشور له عبر موقعه الرسمي، أن جدري القرود هو مرض نادر ينتج عن الإصابة بفيروس جدري القرود الذي ينتمي إلى جنس الفيروسات القشرية.

وأشار معهد باستور إلى أن المصدر الطبيعي لجدري القرود لا يزال غير معروف، ومع ذلك يمكن للقوارض الإفريقية والرئيسيات غير البشرية "مثل القرود" إيواء الفيروس وإصابة البشر.

وأكد المصدر ذاته، أن الطفح الجلدي وتضخم الغدد الليمفاوية هي الأعراض الرئيسية للمرض، مضيفا أنه تم تأكيد الحالة الأولى في 7 ماي 2022 في أوروبا لفرد تنقل إلى إنجلترا قادما من نيجيريا، ومنذ ذلك الحين أبلغت السلطات الصحية في المملكة المتحدة عن 9 حالات مؤكدة من "جدري القردة".

وقدم معهد باستور عديد التوضيحات والمعلومات التي تخص فيروس "جدري القردة" والتي جاءت كالتالي:

يحدث انتقال الفيروس عندما يلامس الشخص الفيروس من حيوان أو إنسان أو مواد ملوثة بالفيروس. يدخل الفيروس الجسم من خلال جرح في الجلد (حتى لو لم يكن مرئيًا) أو الجهاز التنفسي أو الأغشية المخاطية (العين أو الأنف أو الفم).

يمكن أن يحدث الانتقال من الحيوانات إلى البشر من خلال العض أو الخدوش، أو من خلال تحضير لحوم الطرائد، أو من خلال الاتصال المباشر بسوائل الجسم أو من خلال الاتصال غير المباشر بمواد ملوثة، مثل الفراش الملوث.

يُعتقد أن انتقال العدوى من إنسان إلى آخر يحدث في المقام الأول من خلال قطرات تنفسية كبيرة. لا تستطيع قطرات الجهاز التنفسي عمومًا السفر لأكثر من بضعة أمتار، مما يتطلب اتصالًا طويلًا وجهًا لوجه.

تشمل الأساليب الأخرى للانتقال من إنسان إلى إنسان الاتصال المباشر بسوائل الجسم والاتصال غير المباشر بالمعدات المتسخة، على سبيل المثال من خلال الملابس الملوثة.

لا يزال ناقل المرض الرئيسي لجدري القردة غير معروف، ولكن يُشتبه في أن القوارض الإفريقية تلعب دورًا في انتقال العدوى.

لا يمكن إجراء التشخيص النهائي في المختبر إلا من خلال تحديد الفيروس باستخدام عينات.

من أجل تفسير النتائج، من الضروري تزويد العينات بمعلومات المريض مثل تاريخ ظهور الحمى أو تاريخ ظهور الطفح الجلدي.

**ق - و**

كتبت اسمها بأحرف من ذهب في سماء الفن

## وفاة أيقونة السينما الجزائرية شافية بوذراع عن عمر 92 سنة

**توفيت يوم الأحد، الممثلة القديرة شافية بودراع المعروفة بـ «لالا عيني» عن عمر ناهز 92 سنة، بعد صراع طويل مع المرض.**

هي فنانة وممثلة سنيمائية ومسرحية ولدت في مدينة قسنطينة عاصمة الشرق الجزائري 22 أفريل عام 1930 تقمصت عدة أدوار عبر مسيرتها الفنية في مسرح قسنطينة الجهوي أو عبر التلفزيون الجزائري.

عرفت بشخصية «لالا عيني» في مسلسل «الحريق استطاعت الفنانة أن تسجل اسمها بحروف من ذهب في تاريخ السينما الجزائرية من خلال أداءها المتميز لمختلف الأدوار التي أسندت لها في عدد من الأفلام والمسلسلات التي عكست موهبتها الكبيرة حيث تعتبر الفنانة شافية بودراع الرائدة في تمثيل الأدوار الفنية اللامعة لاسيما تجسيدها لشخصية 'لالة عيني'' في المسلسل الشهير ''دار السبيطار'' المقتبس من رواية محمد ديب، الذي أخرجه مصطفى بديع. وتألقها في فيلم الخارجون عن القانون الذي أثار ضجة إعلامية كبيرة، وشارك في مهرجان كان وكان مرشح لنيل جائزة الأوسكار في رصيد الفنانة العديد من الأفلام والمسلسلات ، وكانت حقا «'أما شجاعة» أعطت نفسا وإيقاعا مميزين لأعمالها التي أدتها مثل «الشاي والنعناع» و'شرف عائلتي' لرشيد بوشارب و»صرخة الرجال» لعكاشة تويتة و'المغترب والأبيض والأحمر' لمحمد زموري.

**الرئيس تبون يعزي عائلة الفقيدة**

وجه رئيس الجمهورية، عبد المجيد تبون، رسالة تعزية لعائلة الفنانة المرحومة، شافية بوذراع، التي توفيت أمس .

و جاء في رسالة التعزية: «تلقّيتُ ببالغ التأثّر نبأ وفاة المغفور لها بإذن ربّها، الفنّانة المرحومة شافية بوذراع، وقدْ فَارقَتنا لتلقى الله ولقاؤُهُ حَقّ.

وأمامَ هذا المُصاب الجَلل، فإنّنا نودّعُ كوكبًا أَفَلَ من سماءِ الفنّ الجزائريّ، وقد صدَحَت المرحومةَ رُفقةَ ثلّةٍ من فنّاني الرّعيلِ الأوّل للجزائر المستقلّة عبرَ رُكحِ المسارح، وافتتحَت بواكيرَ الإنتاج التّلفزيونيّ والسّينمائيّ، وكانت مثالًا ومدرسَةً لأجيال من الفنّانين، ومَبعثًا للاحترام من جُمهور المتذوّقين على مرّ سنوات طوال، فكانت "لالّة عيني" فنّانة بحقٍّ من طينة الفنّانين العالميين.

وإذ نُسلّمُ رضًا بقضاء الله وقدرِه، فإنّني أعزّي الأسرة الثّقافية والفنيّة عامّة، وأهلَ الفقيدةِ خاصّة، سائلاً المولى عزّ وجلّ أن يتغمّدها بمشمول رحمته، ويسكنها الفردوس من جنّاته، ويلهم الجميع جميل الصّبرِ والسّلوان، عظّم الله أجركم وأحسنَ عزاءكم.

**إنّا للهِ وإنّا إليهِ راجِعُون**

**ق - ث**

## آخر الكلام

### قانون الاستثمار وتحرير الفعل الاقتصادي

شد قانون الاستثمار الجديد أنظار كل المهتمين بالشأن الاقتصادي بالنظر لأهميته البالغة في إعادة هيكلة الاقتصاد الوطني على أسس صلبة ونزيهة ونافعة للوطن والمواطن ، وحسب التسريبات المتعلقة بهذا الموضوع فإن المشروع التمهيدي الخاص بقانون الاستثمار سيضبط جميع الجوانب المتعلقة بترقية الفعل الاستثماري وتحريره وتحفيزه ، ناهيك عن إبعاد تدخل الإدارة بشكل نهائي ،مع تنفيذه وفق أصناف معينة تتماشى والخارطة الكبرى لإعادة هيكلة الاقتصاد الوطني على أسس متينة لكي يحقق جانب واسع من الأمن الوطني.

لاريب أن المسار الذي تنتهجه الجزائر الجديدة من أجل النهوض باقتصادها يجعلنا نرتاح ونطمئن مادامت الإرادة السياسية صارت قوية أكثر من أي وقت مضى،فالجميع مقتنع بأن الاقتصاد المتين لأي بلد هو أساس الاستقرار والرفاهية،وبلادنا مرت منذ استقلالها بتجارب ومشاريع أغلبها كانت فاشلة ،لذلك لم تقض على مشاكلنا وأزماتنا السياسية والاقتصادية والاجتماعية ،ولم تدفع ببلادنا للدخول في مصاف العالم المتقدم،ولم تخفف حجم البطالة ،ولم تحسن المستوى المعيشي والحياة اليومية للمواطن على اعتبار أنه مازال يلهث للحصول على أبسط الأشياء بمنظور البلدان المتقدمة، وهذا بالرغم من الإمكانيات الهائلة التي تتوفر عليها بلادنا ولا يعرف قيمتها الا المتربصون بنا ،الذين ألفوا استغلالها مع أذنابهم في الداخل لأغراض شخصية ضيقة على حساب الشعب والوطن.

بعد انتخابه وضع رئيس الجمهورية الأصبع على الجرح بإعطاء عناية خاصة بمراجعة المنظومة الاقتصادية وجعلها تتوافق مع المعايير الدولية وإخضاعها للخصوصية الجزائرية حتى يضمن نجاحها وتجنب فشلها كما وقع لتجارب ماضية كانت محل استيراد وإسقاط على الواقع الجزائري المتميز عن واقع أمم أخرى ،فسياسة السلطة حاليا واضحة التوجه نحو صناعة خفيفة ومتوسطة لا تستهلك أموالا طائلة وتتميز بسرعة التشييد والإنتاج والمردود وتلبية الحاجيات للمواطنين وتشغيل الشباب ،وبالتالي ربح الوقت ومعالجة المشاكل آنيا بدعم الأمن الغذائي وتوفير مناصب شغل والتصدير نحو الأسواق الخارجية ،ولا يتأتى ذلك إلا من خلال سياسة استثمارية متجددة تتلاءم مع المعايير الدولية بعيدا عن كل أشكال البيروقراطية التي انهكت ماضينا الاقتصادي وخاصة في المجالين الفلاحي والصناعي.

**آخر الكلام..**كل القرارات الرامية الى محاربة البيروقراطية والبطالة والدفع بالتنمية الى الأمام من خلال تطبيق آليات جديدة لتحرير المشاريع الاقتصادية والعمل على استئصال السلوكات البالية، التي هيمنت على الواقع الى درجة صارت من ثوابت الحياة اليومية ،تجعلنا الا أن نكون من أشد المتفائلين من أجل مستقبل مشرق يساهم في بنائه الجميع دون استثناء ،فقانون الاستثمار الجديد وكذا مبادرة لم الشمل وغيرها من الإجراءات السياسية والاقتصادية يبدو أن لا هدف لها سوى تعزيز الجبهة الداخلية سياسيا واقتصاديا لمواجهة التحديات الخطيرة المحدقة ببلادنا التي لا يستشعر بها بشكل عميق إلا أصحاب الوعي والبصيرة .

**نصرالدين دربال**

طالعوا جريدة عين الجزائر على الرابط
www.aineldjazair.dz