عين الجزائر
AIN EL DJAZAIR
يومية إخبارية شاملة

حرية و مسؤولية العدد : 1128 - الثمن 20 دج - الإثنين 03 مارس 2025 م / الموافق لـ 03 رمضان 1446 هـ

المحفظة السوداء تفضح عصابة خطيرة بقسنطينة

حجز أزيد من 1400 كبسولة من المؤثرات العقلية وكمية من المخدرات الصلبة وكوكايين

ص8

متعمدا التصعيد

روتايو يجعل من حقده على الجزائر عنوانا لحساباته السياسية

ص24

بموجب برنامج سنة 2025

نحو إنجاز 235 ألف وحدة سكنية منها 200 ألف بصيغة «عدل»

ص4

على خلفية احتكار مجموعة ضيقة من الدول العربية للتحضيرات وإعداد مخرجات القمة

الرئيس تبون يقرّر عدم المشاركة شخصيا في القمة العربية الطارئة

ص3

غزة بعد الاتفاق

المقاومة تندد بمنع دخول المساعدات «حماس» ترفض مقترح ويتكوف والاحتلال يهجّر 20 ألف فلسطيني بجنين

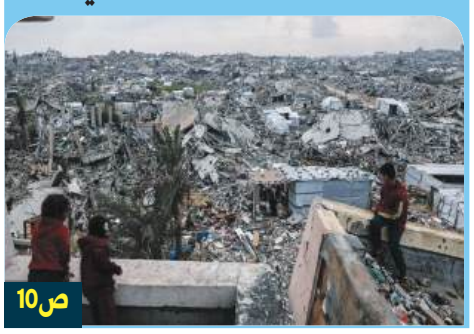

ص10

قسنطينة

إجراء عملية القرعة يوم غد الثلاثاء لفائدة 800 مستفيد من السكن العمومي بحامة بوزيان

ص8

جيجل

الشركة الجزائرية القطرية للصلب توزع 1500قفة رمضان على العائلات المحتاجة

ص24

سكيكدة

تنمية متعثرة في رمضان جمال والسكان يطالبون برفع حصص الريفي وتوسيع شبكات الغاز والكهرباء

ص9

بايرن ليفركوزن يدخل السباق للظفر بخدمات عمورة

أكليوش يصدم الفرنسيين ويبقي الباب مفتوحا للالتحاق بـ « الخضر»

الفريق لم يحقق أي فوز خلال شهر ويتدحرج إلى المرتبة السادسة

غوالمي يعود إلى شباب قسنطينة كمدير رياضي وماضوي في عين الإعصار

ص21

عين الجزائر
يومية إخبارية شاملة
نحلة
عسل حس
النحلة يمينا شفاء و يسارا ألم
رمضان كريم
الإثنين 03 مارس 2025 م
الموافق لـ 03 رمضان 1446 هـ

انطلاقا من ميناء وهران

تصديـر 30 ألف طن من الصفائح الحديدية نحو إيطاليا

قام مركب الحديد والصلب توسيالي الكائن ببطيوة (وهران) بتصدير 30 ألف طن من الصفائح الحديدية نحو إيطاليا، حسبما أفاد بذلك يوم الأحد مدير التجارة الخارجية بالمركب عزي رمزي.

وأبرز السيد عزي في تصريح ل(وأج) أنه تم الشروع الأسبوع المنصرم في عملية شحن الصفائح الحديدية بميناء أرزيو (شرق وهران) والتي انطلقت يوم السبت متوجهة نحو إيطاليا.

وأضاف أن القيمة الإجمالية لهذه الكمية المصدرة تقدر بحوالي 16 مليون دولار, على أن تصل قيمة الصادرات من المسطحات والصفائح الحديدة مع نهاية الثلاثي الأول إلى 200 مليون دولار.

للإشارة فإن عملية التصدير هاته تعد الثالثة منذ بداية السنة الجارية, حيث سبق تصدير نحو إسبانيا وتركيا كمية تقدر ب 27 ألف طن لكل عملية, لافتا إلى أنه ستقام عمليات أخرى مماثلة في الأسابيع القادمة نحو دول الاتحاد الأوروبي.

وأشار نفس المصدر إلى أن المركب يطمح من خلال هذا المنتوج الدخول للسوق الأوروبية, مما سيسمح بتحقيق قيمة صادرات في حدود 2 مليار دولار في غضون العام القادم.

وتأتي عملية التصدير هاته بعد دخول مركب المسطحات الحديدية بمركب الحديد والصلب «توسيالي» حيز الخدمة ,أواخر شهر أكتوبر المنصرم, بطاقة إنتاجية تقدر ب 5ر2 مليون طن سنويا.

للإشارة, فقد أبرم مركب توسيالي مؤخرا عقود لتصدير الصفائح الحديدية إلى تونس وجنوب إفريقيا وايطاليا على أن تتوسع مجالات التصدير لتشمل دول أخرى من الاتحاد الأوروبي وكذا الولايات المتحدة الأمريكية وأمريكا اللاتينية.

ق - و

«كاسنوس» يطلق خدمة جديدة

أعلن الصندوق الوطني للضمان الاجتماعي لغير الأجراء،»كاسنوس» يوم الأحد، عن إطلاق خدمة طلب معاش التقاعد عن بُعد، وذلك عبر منصة «ضمانكم». وحسب بيان للصندوق، تتيح هذه «الخدمة الجديدة للمستفيدين طلب معاش التقاعد بسهولة وسرعة من خلال خطوات رقمية بسيطة، مما يعزز من تجربة المستخدم ويوفر الوقت والجهد».

وتسعى المبادرة –وفق المصدر- إلى «توفير جميع الخدمات الرقمية للمواطنين، مما يسهل عليهم الحصول على المعاشات دون الحاجة للتنقل إلى الوكالات المحلية، في خطوة تعكس التزام الصندوق بتحديث وتحسين الخدمات المقدمة للمستفيدين».

ق - م

هلاك 15 شخصا في حوادث مرور خلال24 ساعة

سجلت مصالح الحماية المدنية وفاة 15 شخصا في حوادث المرور، خلال 24 ساعة الماضية، حسب ما أفاد به بيان لذات المصالح. وحسب البيان، فقد بلغ إجمالي التدخلات 2236 تدخلا، بمعدل تدخل كل 38 ثانية. كما سجلت ذات المصالح171 تدخلا في حوادث المرور، التي أسفرت عن187 جريحا و15 حالة وفاة.

وبالنسبة لحوادث الغاز، سجلت مصالح الحماية المدنية، 3 تدخلات، تم خلالها إسعاف 12 شخصا.

ق - و

جديد بريد الجزائر..

أعلنت مؤسسة بريد الجزائر، يوم الأحد، أنه بإمكان تحميل استمارة العمليات الموحدة مباشرة من الموقع الإلكتروني لبريد الجزائر. وأضاف بيان ذات المؤسسة، أن «الاستمارة عبارة عن وثيقة إدارية متوفرة على مستوى المكاتب البريدية، تتيح سحب أو تحويل الأموال من حساب إلى حساب بريدي آخر، بالإضافة إلى عمليات أخرى».

ق - و

قتيلان و 32 جريحا في حادث اصطدام حافلتين بالمنيعة

لقي شخصان مصرعهما واصيب 32 آخرين في حادث مرور وقع، يوم الاحد، بولاية المنيعة جراء اصطدام ما بين حافلتين. و أوضحت الحماية المدنية ان مصالحها تدخلت على الساعة 08سا55د من اجل اصطدام ما بين حافلتين بحاسي قارة على بعد 100 كلم اتجاه ان صالح. و تم اسعاف الجرحى و نقلهم الى المستشفى المحلي.

ق - م

تركيا..الشرطة تحتجز الرئيس التنفيذي لشركة شهيرة بسبب رسالة تهنئة برمضان

احتجزت الشرطة التركية جيم كوكسال الرئيس التنفيذي لشركة «زورلو» في إطار التحقيق برسالة عبر البريد الإلكتروني الداخلي للشركة تتعلق بشهر رمضان. وقال كوكسال في الرسالة التي أرسلها للعاملين «إن بداية شهر رمضان ليست ضمن قائمة الأيام التي تحتفل بها الشركة بصورة مؤسسية». وتأتي هذه الرسالة ردا على أخرى أرسلها إرجونجولر، الرئيس التنفيذي لشركة «فيستيل إلكترونيك» التابعة لمجموعة «زورلو»، إلى العاملين في الشركة لتهنئتهم بمناسبة بداية شهر رمضان. وبدأت النيابة العامة في إسطنبول التحقيق في هذا الأمر، بعد أن انتشرت صور لرسائل البريد الإلكتروني للرئيسين التنفيذيين على وسائل التواصل الاجتماعي، حيث اتهمت النيابة كوكسال بمنع الموظفين من «ممارسة حرية الاعتقاد والفكر والرأي» خلال شهر رمضان. **وكالات**

صورة اليوم

مشهد لمنازل فلسطينيين هدمها الاحتلال الصهيوني بالضفة الغربية

في أول أيام رمضان.. مصري يطعن زوجته بسبب «طلباتها الكثيرة»

أقدم رجل مصري على طعن زوجته عدة طعنات في أول أيام شهر رمضان بسبب خلافات أسرية متكررة.

وشهدت منطقة دار السلام بالقاهرة، يوم السبت، واقعة مأساوية حينما أقدم الزوج في موجة غضب على طعن زوجته داخل منزلهما خلال مشادة بينهما، قبل أن يستفيق على خطورة حالتها ليسارع بالاتصال بالإسعاف لإنقاذ حياتها. وكشفت التحريات الأولية، أن مشادة نشبت بين الزوجين بسبب كثرة الخلافات تطورت إلى اعتداء الزوج على زوجته بسكين وبرر فعلته بكثرة طلباتها.

وتم نقل الزوجة إلى المستشفى في حالة حرجة، بينما ألقت الأجهزة الأمنية القبض على الزوج واتخذت الإجراءات القانونية اللازمة بحقه، وتباشر النيابة التحقيق في الواقعة. وطلبت النيابة الاستعلام عن الحالة الصحية للزوجة المجني عليها، وأمرت بحبس المتهم 4 أيام على ذمة التحقيقات الجارية معه.

وكالات

البرلمان الإيراني يعزل وزير الاقتصاد

عزل البرلمان الإيراني وزير الاقتصاد عبد الناصر همتي بسبب تراجع قيمة الريال الإيراني وسوء الإدارة الاقتصادية. ووافق البرلمان الإيراني بأغلبية الأصوات على سحب الثقة من الوزير بعد قرابة 6 أشهر من توليه المنصب. حيث صوت 182 برلمانيا إيرانيا لصالح سحب الثقة فيما رفض 89 نائبا ذلك، وامتنع نائب عن التصويت. وجاء ذلك بعد جلسة استجواب طويلة من البرلمان الإيراني للوزير همتي، بسبب تفاقم الأزمة الاقتصادية وارتفاع أسعار الصرف والسلع. وتأتي الخطوة وسط خلافات حول توقيتها بين المؤيدين والمعارضين، خصوصا بعد مرور فترة قصيرة على توليه المنصب، وكذلك في ظروف اشتداد الأزمات الاقتصادية في البلد.

وكالات

حزن في عالم كرة القدم.. وفاة اللاعب نيكو هيدالغو عن 32 عاما

توفي لاعب خط وسط نادي غرناطة الإسباني السابق لكرة القدم نيكوهيدالغويوم السبت عن عمر 32 عاما بعد صراع مع المرض. واكتشف نيكوهيدالغو معاناته من سرطان الرئة عام 2021، لتنطلق رحلة العلاج بدعم من أصدقائه وأفراد عائلته. وكان نيكوهيدالغو قد اعتزل لعبة كرة القدم في جانفي 2022 بعد إصابته بسرطان الرئة. وانضم هيدالغو إلى صفوف نادي غرناطة عام 2014 في كأس ملك إسبانيا، ثم انتقل للعب مع يوفنتوس الإيطالي، لكنه لم يشارك في أي مباراة معه بعدما فضل «السيدة العجوز» إعارته لناديه الإسباني السابق من دون عودة. وبعد عامين قرر نيكو الانتقال إلى قادش في دوري الدرجة الثانية، قبل أن يحمل ألوان فريق راسينغ سانتاندير ثم إكستريمادورا، وهو ناديه الأخير. وكتب يوفنتوس عبر حسابه على منصة «X»: «رحل عنا نيكوهيدالغو عن عمر يناهز 32 عاما. يعرب يوفنتوس عن تعازيه لعائلة نيكو في هذا الوقت المأسوي». ونعى نادي قادش لاعبها السابق، إذ قال عبر حسابه على منصة «X»: «لقد تركنا نيكوهيدالغو، لن ننسى ابتسامتك وفرحتك أبدا، نضالك هو قدوتنا». فيما قال نادي غرناطة: «رحيل لاعبنا السابق نيكوهيدالغو، سيظل دائما جزءا من النادي، فلترقد روحه بسلام». وخاض نيكوهيدالغو آخر مباراة له في 9 ماي 2021، بعد مشوار طويل لعب خلاله 234 مباراة، وسجل فيه 15 هدفا وقدم 12 تمريرة حاسمة. **وكالات**

عين الجزائر
يومية إخبارية شاملة
تصدر عن شركة **نور شمس** للصحافة والنشر
ش.ذ.م.م رأس مالها : 00. 100.000 دج

المقر الاجتماعي : شارع قيقاية عمار عمارة 06 الطابق الرابع حصة رقم 18 قسنطينة - الجزائر -
الرئيس المدير العام مسؤول النشر
الدكتور : يزيد سلطان
مدير التحرير :
محمد مصباح
الهاتف التحرير : 0672661888

الحساب البنكي :
القرض الشعبي الجزائري CPA
00400371400002700825
مصلحة الإشهار:
هاتف / فاكس : 031937671
البريدالإلكتروني:
Soltanesama2014@gmail.com
aineldjazairpub@gmail.com

المؤسسة الوطنية للاتصال والنشر والاشهار ANEP
من أجل إشهاركم توجهوا للمؤسسة الوطنية للاتصال والنشر والاشهار ANEP المتواجدة بـ 01 نهج باستور الجزائر
الهاتف الثابت: 020.05.20.91 / 020.05.10.42
الفاكس: 020.05.11.48 / 020.05.13.45 / 020.05.13.77
البريد الالكتروني:
agence.regie@anep.com.dz
Programmation.regie@anep.com.dz
agence.oran@anep.com.dz
agence.annaba@anep.com.dz
agence.ouargla@anep.com.dz
agence.constantine@anep.com.dz

الطبع : مؤسسة الطباعة للشرق SIE
التوزيع : قربوعة للتوزيع
موقع عين الجزائر على الأنترنيت :
www.aineldjazair.dz
البريد الإلكتروني:
aineldjazaircne2020@gmail.com

الوثائق والمقالات التي تصل الجريدة لا ترد إلى أصحابها سواء نشرت أم لم تنشر

على خلفية احتكار مجموعة ضيقة من الدول العربية للتحضيرات وإعداد مخرجات القمة

الرئيس تبون يقرّر عدم المشاركة شخصيا في القمة العربية الطارئة

■علمت وكالة الأنباء الجزائرية من مصدر مطلع بأن رئيس الجمهورية، السيد عبد المجيد تبون، قرر عدم المشاركة شخصيا في أشغال القمة العربية الطارئة التي تستضيفها جمهورية مصر العربية يوم الثلاثاء 4 مارس المقبل بغرض بحث تطورات القضية الفلسطينية.

وقد كلف السيد الرئيس، وزير الدولة، وزير الشؤون الخارجية والجالية الوطنية بالخارج والشؤون الإفريقية، السيد أحمد عطاف، لتمثيل الجزائر في أشغال هذه القمة.

ويأتي هذا القرار على خلفية الاختلالات والنقائص التي شابت المسار التحضيري لهذه القمة، حيث تم احتكار هذا المسار من قبل مجموعة محدودة وضيقة من الدول العربية التي استأثرت وحدها بإعداد مخرجات القمة المرتقبة بالقاهرة دون أدنى تنسيق مع بقية الدول العربية المعنية كلها بالقضية الفلسطينية.

فمصدرنا أكد أن السيد رئيس الجمهورية قد حزت في نفسه طريقة العمل هذه، التي تقوم على إشراك دول وإقصاء أخرى، وكأن نصرة القضية الفلسطينية أصبحت اليوم حكرا على البعض دون سواهم. في حين أن منطق الأمور كان ولا يزال يحتم تعزيز وحدة الصف العربي وتقوية التفاف جميع الدول العربية حول قضيتهم المركزية، القضية الفلسطينية، لاسيما وهي تواجه ما تواجهه من تحديات وجودية تستهدف ضرب المشروع الوطني الفلسطيني في الصميم.

هذه هي المقاربة التي طالما نادت الجزائر بالاحتكام إليها والاهتداء بها، وبلادنا تواصل تكريس عهدتها بمجلس الأمن للمرافعة من أجل القضية الفلسطينية، صوتا عربيا يصدح بالحق، وصوتا عربيا يدافع عن حقوق المظلومين، وصوتا عربيا لا ينتظر من أشقائه جزاء ولا شكورا، ولكن يتحسر ويتأسف على ما آلات إليه أوضاع وأحوال الأمة العربية.

ق - و

الوزير الأول يترأس اجتماعا للمجلس الوطني الاستشاري لترقية الصادرات

■ ترأس الوزير الأول السيد نذير العرباوي اليوم الأحد اجتماعا للمجلس الوطني الاستشاري لترقية الصادرات, حيث استمع المجلس إلى عدد من العروض القطاعية حول الصادرات خارج المحروقات خلال الفترة الماضية والتوقعات الخاصة بالصادرات خارج المحروقات لسنة 2025 وحسب كل قطاع, وفق ما أورده بيان لمصالح الوزير الاول.

خلال ذات الاجتماع, تدارس المجلس ايضا «جملة من الاقتراحات والتدابير الكفيلة بمضاعفة الصادرات خارج المحروقات لا سيما في الشعب الأساسية على غرار المواد البتروكيميائية والمنجمية والمواد الفلاحية والغذائية, والمواد الصيدلانية, بالإضافة إلى المواد الصناعية, فضلا عن ترقية تصدير الخدمات», يضيف المصدر.

كما تمت الدعوة بالمناسبة «إلى إعداد خطط قطاعية وبرامج محددة بالإضافة إلى إبرام عقود نجاعة مع المتعاملين الاقتصاديين من اجل تحقيق الأهداف المسطرة تنفيذا لتعليمات السيد رئيس الجمهورية».

.ق -و

العرباوي يستقبل سفيري الصين والهند

■ استقبل الوزير الأول السيد نذير العرباوي, يوم الأحد, سفير جمهورية الصين الشعبية بالجزائر, السيد دونغ غوانغلي, حسب ما أفاد به بيان لمصالح الوزير الأول

وأوضح نفس المصدر أن اللقاء, الذي جرى بقصر الحكومة, شكل «فرصة للتنويه بعمق العلاقات التاريخية التي تربط الجزائر والصين, وتأكيد الإرادة المشتركة للطرفين لتعزيز التعاون الثنائي في شتى المجالات, لا سيما من خلال تنفيذ المخرجات الهامة لزيارة الدولة التي قام بها رئيس الجمهورية, السيد عبد المجيد تبون, إلى الصين في جويلية 2023».

كما استعرض الجانبان «مختلف أوجه التعاون والشراكة بين البلدين, وبالأخص ما تعلق منها بمشاريع البنى التحتية والمنشآت الاقتصادية, مع استكشاف سبل تنويع وإثراء المحتوى الاقتصادي للشراكة الاستراتيجية الشاملة التي تجمع البلدين, لا سيما في المجالات الاستثمارية», وفقا لنفس المصدر.

كما استقبل السيد نذير العرباوي, أيضا, سفيرة جمهورية الهند بالجزائر, السيدة سواتي فيجاي كولكارني, حسب ما أفاد به بيان لمصالح الوزير الأول.

وأوضح نفس المصدر أن اللقاء الذي جرى بقصر الحكومة شكل «فرصة للتنويه بالحركية التي تشهدها العلاقات الثنائية وحرص الجانبين على تعزيز التعاون بين البلدين في شتى المجالات, تنفيذا لمخرجات المحادثات التي جمعت رئيس الجمهورية, السيد عبد المجيد تبون, مع رئيسة جمهورية الهند, السيدة دروبادي مورمو, بمناسبة زيارة الدولة التي قامت بها إلى الجزائر في أكتوبر 2024».

كما تناول الجانبان «مختلف الاستحقاقات الثنائية المقبلة, لا سيما اللجنة المشتركة للتعاون من أجل مواصلة المساعي المشتركة للبلدين لتعزيز وتنويع الشراكة الثنائية, لا سيما في المجالات الاقتصادية والاستثماريّة», يضيف البيان.

.ق -و

عطاف يتلقى مكالمة هاتفية من نظيره السعودي

■ تلقى وزير الدولة، وزير الشؤون الخارجية والجالية الوطنية بالخارج والشؤون الإفريقية، أحمد عطاف، يوم الأحد، مكالمة هاتفية من وزير خارجية المملكة العربية السعودية الشقيقة، الأمير فيصل بن فرحان آل سعود، وفق ما أورده بيان للوزارة.

وبحسب البيان، تناول الجانبان آخر مستجدات القضية الفلسطينية في سياق التحضيرات للقمة العربية الطارئة المقررة يوم الثلاثاء، بالإضافة إلى الاجتماع الاستثنائي لمجلس وزراء خارجية الدول الأعضاء في منظمة التعاون الإسلامي، المزمع عقده يوم الجمعة القادم.

.ق -و

بوغالي ينقل تهاني رئيس الجمهورية إلى نظيره من الأورغواي

■ نقل رئيس المجلس الشعبي الوطني, السيد ابراهيم بوغالي, تهاني وتحيات رئيس الجمهورية, السيد عبد المجيد تبون, إلى الرئيس المنتخب للأورغواي, السيد يامانـدو أورسي, بمناسبة تنصيبه, مؤكدا على رغبة الجزائر في تعزيز تعاونها مع الأورغواي, حسب ما أفاد به يوم الأحد بيان للمجلس.

وأوضح نفس المصدر أنه «خلال مشاركته, بصفته ممثلا لرئيس الجمهورية, في مراسم تنصيب الرئيس المنتخب للأورغواي, والتي جرت أمس السبت بالعاصمة مونتفيديو, نقل السيد بوغالي تهاني وتحيات رئيس الجمهورية, السيد عبد المجيد تبون, إلى الرئيس يامانـدو أورسي, متمنيا له النجاح في أداء مهامه الجديدة ومؤكدا على رغبة الجزائر في تعزيز التعاون مع الأورغواي ودعم كل ما من شأنه توطيد العلاقات التاريخية بين البلدين والشعبين الصديقين».

من جهته, أعرب الرئيس يامانـدو أورسي عن «امتنانه الكبير لمشاركة الجزائر في حفل تنصيبه بهذا المستوى الرفيع», مؤكدا «استعداده لمواصلة التعاون والتنسيق مع الجزائر في مختلف المجالات والمحافل الدولية».

وقد جرت مراسم التنصيب بمقر الجمعية العامة للسلطة التشريعية, حيث أدى الرئيس المنتخب اليمين الدستورية بحضور عدد من قادة الدول وكبار المسؤولين, من بينهم رئيس الجمهورية العربية الصحراوية, السيد ابراهيم غالي, إلى جانب ممثلي 65 دولة شاركت في هذا الحدث الهام,

الجزائر-الأوروغواي: تعزيز التعاون البرلماني وتوطيد العلاقات الثنائية

كما بحث رئيس المجلس الشعبي الوطني, إبراهيم بوغالي, خلال الزيارة الرسمية التي قادته إلى الأوروغواي مع كبار المسؤولين في هذا البلد, سبل تعزيز التعاون البرلماني وتوطيد العلاقات الثنائية وفتح آفاق جديدة للشراكة, حسب ما أفاد به يوم الأحد بيان للمجلس.

و ناقش الطرفان سبل تفعيل التعاون البرلماني من خلال الدبلوماسية البرلمانية, بهدف توطيد العلاقات وفتح آفاق جديدة للشراكة, حيث شدد رئيس المجلس على «أهمية تعزيز الحوار بين أفريقيا وأمريكا اللاتينية», مبرزا جهود الجزائر في مد جسور التعاون مع برلمانات المنطقة.

من جهتها, أعربت رئيسة برلمان الأوروغواي عن تقديرها لمشاركة الجزائر في مراسم تنصيب رئيس الأوروغواي المنتخب, السيد يماندو أورسي, مشيدة بدور الدبلوماسية البرلمانية في تعزيز العلاقات الدولية.

وأكدت استعداد برلمان الأوروغواي للتعاون مع الجزائر من أجل تعزيز العمل البرلماني المشترك ودعم القضايا العادلة عالميا.

وأكد السيد بوغالي أهمية «إنشاء مجموعة برلمانية للصداقة بين المؤسستين التشريعيتين», مشيدا ب»مواقف الأوروغواي الداعمة للقضيتين الصحراوية والفلسطينية», كما أبرز «جهود الدبلوماسية الجزائرية في الدفاع عن حقوق الشعوب المضطهدة».

.ق -و

أحد مجاهدي الرعيل الأول بمنطقة الأوراس

المجاهد محمد الصغير بوذيبي في ذمة اللّه

انتقل، يوم الأحد، إلى رحمة الله تعالى، المجاهد من الرعيل الأول محمد الصغير بوذيبي بمسكنه العائلي بقرية بوحمار ببلدية وادي الطاقة بولاية باتنة عن عمر 89 سنة إثر مرض عضال ألزمه الفراش في الآونة الأخيرة، حسبما استفيد من عائلته.

ويعد الفقيد الذي ولد في جانفي1936 بإيشمول ,وفق المصدر, أحد مجاهدي الرعيل الأول بمنطقة الأوراس وكان ضمن الفوج الذي توجه إلى سطيف بقيادة الشهيد مصطفى رحايلي للقيام بعدة عمليات هناك ثم عاد إلى نواحي إيشمول وأريس حيث شارك في عدة كمائن ضد العدو وخاض العديد من المعارك منها (خنقة معاش) و (الزقاق) . عقب ذلك، ألقي عليه القبض من طرف عساكر فرنسا وزج به في سنة 1960 ,وفق ذات المصدر, في معتقل قصر الطير بسطيف حيث تعرض لأبشع أنواع التعذيب ليتنقل بعد ذلك بين عدة سجون إلى غاية الاستقلال .

ق - و

بموجب برنامج سنة 2025

سيتم إنجاز 235 ألف وحدة سكنية منها 200 ألف بصيغة «عدل»

■ **كشف المدير العام للوكالة الوطنية لتحسين السكن وتطويره «عدل»، رياض قمداني، يوم الأحد، أنه بموجب برنامج القطاع المسجل بعنوان سنة 2025، ستعكف وزارة السكن على إنجاز 235 ألف وحدة سكنية، منها 200 ألف سكن بصيغة عدل/ في إطار البرنامج الجديد2025-2029 الذي أقره رئيس الجمهورية، السيد عبد المجيد تبون, والمتمثل في إنجاز 2 مليون وحدة، مع العمل على تسريع وتيرة البرنامج الجاري انجازه بمختلف الصيغ. من جهة أخرى الوكالة إطلاق منصة رقمية، الأسبوع المقبل، موجهة للمسجلين في البرنامج الثالث لسكنات البيع بالإيجار «عدل 3»، قصد تمكينهم من متابعة ملفاتهم.**

وأوضح السيد قمداني في لقاء مع الإذاعة الجزائرية، أن هذه المنصة الخاصة بجميع المسجلين في برنامج «عدل 3», والذي يتجاوز عددهم 1.4 مليون مسجل, ستسمح بتفعيل الحسابات ومتابعة مسار معالجة الطلبات.

كما ستمنح للمسجلين إمكانية تصحيح بعض الأخطاء, لاسيما تلك المتعلقة برقم الهاتف, إلى جانب استرجاع رقم التسجيل في حالة ضياعه.

وسيكون إطلاق هذه المنصة, التي يمكن الولوج إليها انطلاقا من الموقع الرسمي للوكالة, مرفوقا بمجموعة فيديوهات يتم من خلالها شرح كيفية استخدامها, يضيف المتحدث.

وذكر السيد قمداني بأن الدراسة الأولية لملفات المسجلين باستخدام البطاقية الوطنية للسكن وبالتنسيق مع مختلف الادارات والهيئات المعنية, على غرار المديرية العامة للأملاك الوطنية, أسفرت عن قبول عدد أولي للمسجلين يقدر ب1024342 مسجل, غير أنه أكد بأن «المتبقين «غير مقصيين», بل تم التحفظ على ملفاتهم في انتظار إطلاق المنصة الرقمية التي ستسمح لهم باتخاذ الاجراءات الضرورية.

من جهة أخرى, أشار المدير العام إلى أن الوكالة قامت بتكوين فريق خاص سيتكفل بالإجابة على مختلف الاستفسارات حول برنامج «عدل 3», وذلك عبر الرقم الهاتفي الأخضر 40-30 المفتوح على مدار ساعات اليوم.

وبخصوص أسعار السكنات في إطار البرنامج ذاته, أوضح المدير العام للسكن بوزارة السكن والعمران والمدينة, محمد مرجاني, خلال نفس اللقاء, أن فوج عمل على مستوى الوزارة يعمل حاليا على دراسة السعر الجديد, آخذا بعين الاعتبار كل التغيرات التي طرأت في سوق مواد البناء و اليد العاملة, مشيرا إلى أنه «سيكون في حدود أسعار الترقوي المدعم وفي متناول المواطنين».

وفضلا عن ذلك, فإنه يمكن للمكتتب أن يسدد هذا السعر من خلال أقساط شهرية تسدد في فترة تتراوح بين 20 و 35 سنة, وهذا بموجب النصوص التنظيمية التي صدرت مؤخرا والتي تضمنت أيضا رفع عدد الدفعات من أربعة دفعات إلى خمس, إلى جانب إمكانية إضافة كفيل, للمساعدة على الدفع لاسيما بالنسبة للمكتتبين الذين بلغوا سن 70 سنة, حسب السيد مرجاني.

وعن برنامج القطاع المسجل بعنوان سنة 2025, أوضح المسؤول أن الوزارة ستعكف على إنجاز 235 ألف وحدة سكنية, منها 200 ألف سكن بصيغة عدل, في إطار البرنامج الجديد2025-2029 الذي أقره رئيس الجمهورية, السيد عبد المجيد تبون, والمتمثل في إنجاز 2 مليون وحدة, مع العمل على تسريع وتيرة البرنامج الجاري انجازه بمختلف الصيغ.

ق - و

الطبعة الخامسة لتظاهرة رمضان في القصر تنطلق يوم الثلاثاء

■ **تنطلق فعاليات المعرض التجاري «رمضان في القصر»، يوم الثلاثاء، بقصر المعارض بالجزائر العاصمة، بمشاركة أكثر من 50 عارضا سيسوقون مختلف المنتجات للمستهلك بشكل مباشر, حسبما أفاد به يوم الأحد بيان لشركة الجزائر للمعارض, فرع مجمع «صافكس».**

وأوضحت «الجزائر للمعارض» أن هذه التظاهرة التي تنظمها بجناح «القصبة», تحت رعاية وزارة التجارة الداخلية وضبط السوق الوطنية, ستستمر إلى غاية 26 مارس, وهذا بين الساعة العاشرة صباحا والخامسة مساء.

ويشكل هذا المعرض «فرصة للتجار والحرفيين للتعريف بمنتوجاتهم والتقرب أكثر من المستهلك, فضلا عن الاستفادة من واجهة تجارية مميزة تدعمها التغطيات الإعلامية طيلة الحدث», وفقا للمصدر ذاته.

وسيكون «رمضان في القصر» فضاء لعرض وبيع منتجات متنوعة على غرار المواد الغذائية من لحوم, خضر وفواكه, إضافة إلى الأجهزة الكهرو-منزلية, الملابس والمنسوجات, الأواني والمستلزمات, المنتجات التقليدية والحرفية وكذا مواد التغليف ومواد التنظيف.

وفي بيانها أكدت «الجزائر للمعارض» أن هذه التظاهرة «عرفت ديناميكية من حيث المشاركة منذ طبعتها الأولى المنظمة سنة 2021, حيث جلبت اهتمام العارضين والزوار ولاقت استحسان كبيرا, وأصبحت وجهة لكثير من العائلات الجزائرية بفضل توفيرها لمنتجات واسعة والتي يزداد الطلب عليها خلال شهر رمضان».

كما لفتت إلى أن التسجيلات بغرض المشاركة في هذه الطبعة لا تزال متواصلة عبر المنصة الرقمية المخصصة لذلك, بهدف «السماح لأكبر عدد ممكن من التجار والحرفيين بالمشاركة وعرض منتوجهم», يضيف البيان.

ق - و

حسب بيان للصندوق الوطني للتقاعد

المتقاعدون المولودين في شهر مارس مدعوون الى تجديد وثائقهم الثبوتية

■ دعا الصندوق الوطني للتقاعد، المستفيدين من منحة أو معاش تقاعد المولودين في شهر مارس، إلى تجديد وثائقهم الثبوتية، وذلك خلال شهر مارس 2025.

وحسب بيان للصندوق، تمت دعوة المتقاعدين المعيين إلى تجديد الوثائق عن بعد باستخدام تطبيق الهاتف المحمول Retraite Dz، أين تتم عملية التجديد بكل سهولة وسلاسة، دون التنقل للوكالات المحلية التابعين لها، وذلك حسب نوع التقاعد .

وأوضح البيان انه بالنسبة للتقاعد المباشر، سيتم استخدام التعرف على ملامح الوجه R-Face لتأكيد وجود المستفيد من التقاعد المباشر على قيد الحياة.

وفيما يخص التقاعد المنقول، يتعين على المستفيدين تأكيد هويتهم من خلال خدمة التعرف على ملامح الوجه، ثم مسح الوثائق المطلوبة «حسب الحالة»، باستخدام كاميرا الهاتف وتحميلها مباشرة عبر التطبيق.

بعد التأكد من نجاح العملية سيتم إرسال إشعار عبر تطبيق RetraiteDz يؤكد إتمام عملية تجديد الوثائق الثبوتية عن بعد بنجاح.

وأشار البيان، إلى أنه وفي إطار تحسين الخدمات الإدارية وتبسيط الإجراءات لصالح المتقاعدين، يعتمد الصندوق الوطني للتقاعد إستراتيجية منظمة لتجديد الوثائق الثبوتية بصفة دورية، وذلك استنادًا إلى شهر الميلاد كموعد محدد لكل متقاعد للقيام بهذه العملية مرة واحدة في السنة.

وفيما يتعلق بالوثائق الواجب تجديدها سنويا، بالنسبة للتقاعد المباشر، فيتعلق الأمر بشهادة عائلية للحالة المدنية تحمل بيانات هامشية أو شهادة الحياة بالنسبة للمتقاعدين العازبين.

وبخصوص المستفيدين من التقاعد المنقول فيكون حسب الحالة، فبالنسبة للأرملة، تحتاج شهادة عدم إعادة الزواج، وشهادة عائلية للحالة المدنية تحمل بيانات هامشية. وتحتاج البنت اليتيمة البالغة، شهادة عدم الزواج، وشهادة عدم ممارسة أي نشاط مهني مأجور.

أما بالنسبة لليتامى البالغون، فيحتاجون شهادة مدرسية بالنسبة للذين لم تتجاوز أعمارهم 21 سنة، ونسخة من عقد للتمهين بالنسبة للذين لم تتجاوز أعمارهم 25 سنة.

ويحتاج الأصول، شهادة عائلية للحالة المدنية تحمل بيانات هامشية «على قيد الحياة»، والإبن العاجز عن العمل، يحتاج شهادة عدم ممارسة أي نشاط مهني مأجور، وشهادة عائلية للحالة المدنية تحمل بيانات هامشية.

س-م

الوكالة الوطنية لدعم وتنمية المقاولاتية تنظم معارض تجارية خلال رمضان

■ **أعلنت الوكالة الوطنية لدعم وتنمية المقاولاتية «ناسدا»,** يوم الأحد في بيان لها, عن تنظيم معارض تجارية طيلة شهر رمضان, لبيع منتجات المؤسسات المصغرة التابعة لها

وتنظم هذه المعارض تحت شعار «استهلك منتوج بلادك», خلال الفترة الممتدة من 1 إلى 31 مارس الجاري, وهذا على مستوى مختلف البلديات والساحات العمومية عبر الوطن, يضيف البيان.

وتهدف هذه التظاهرة الاقتصادية إلى دعم المنتوج المحلي وتمكين أصحاب المؤسسات المصغرة من التعريف بمنتجاتهم, وفقا للمصدر ذاته.

ق - و

حسب بيان لوزارة البريد والمواصلات السلكية واللاسلكية

زروقي يشارك في الاجتماعات الوزارية ضمن المؤتمر العالمي للهاتف النقال بإسبانيا

■ **يشارك وزير البريد والمواصلات السلكية واللاسلكية، سيد علي زروقي,** ابتداء يوم أمس، في عدد من الاجتماعات الوزارية عالية المستوى، التي ستنظم خلال و على هامش المؤتمر العالمي للهاتف النقال ببرشلونة-إسبانيا « MWC Barcelona 2025 ».

وحسب بيان لوزارة البريد و المواصلات السلكية و اللاسلكية، ستتناول الاجتماعات جملة من المواضيع الإستراتيجية، على غرار الذكاء الإصطناعي، البنية التحتية الرقمية، مستقبل الطيف الترددي للهاتف النقال، الخدمات المالية عبر الهاتف النقال و غيرها من المواضيع بالغة الأهمية.

كما سيلتقي زروقي خلال هذه الفعاليات، عددا من نظرائه الوزراء إلى جانب المسؤولين و الفاعلين المشاركين ، لبحث و تعزيز فرص التعاون و الاستثمار في المجالات سالفة الذكر.

س-م

وزارة التربية تحدد آليات جديدة لتقييم التلاميذ في اختبارات الفصل الثاني

■تنطلق يوم الثلاثاء اختبارات الفصل الثاني لتلاميذ المرحلة الابتدائية، في حين بدأت الامتحانات بالنسبة للطورين المتوسط والثانوي يوم الأحد الماضي، وسط إجراءات تنظيمية مكثفة أقرتها وزارة التربية الوطنية، التي وضعت آليات تقييم جديدة تهدف إلى تحسين قياس مستوى التلاميذ وضمان دقة التقييم.

وشددت الوزارة على ضرورة تنوع الأسئلة من حيث مستوى الصعوبة، بحيث تشمل مستويات متدرجة بين السهل والمتوسط والصعب، مع الحرص على تضمين أنماط مختلفة من الأسئلة لتقييم مهارات التلاميذ بشكل شامل. كما أكدت على أهمية تدريب التلاميذ مسبقا على طبيعة الأسئلة التي ستواجههم، من خلال الأنشطة التعليمية داخل الأقسام، لضمان جاهزيتهم للاختبارات الدورية.

وفي خطوة جديدة، أطلقت الوزارة مخططا للمراقبة المستمرة، يهدف إلى متابعة أداء التلاميذ بشكل دوري وتقديم تغذية راجعة تساعدهم على تحسين مستواهم الأكاديمي. وأوضحت أن هذا البرنامج يعتمد على فترات تقييم متواصلة، ما يجعله أداة فعالة في عملية التقويم التربوي.

أما فيما يخص طبيعة الأسئلة، فقد شددت الوزارة على ضرورة تنويعها وفق ثلاثة مستويات تفكير. يركز المستوى الأدنى، الذي لا يجب أن يتجاوز 20% من إجمالي التقييم، على استرجاع المعلومات الأساسية وفهم المفاهيم الرئيسية. بينما يتناول المستوى المتوسط مهارات التطبيق، حيث يتطلب حل مشكلات باستخدام المعارف المكتسبة، لا سيما في المواد العلمية والرياضية. أما المستوى الأعلى، فيعتمد على التحليل والتقييم، إذ يختبر قدرة التلميذ على تصنيف المعلومات وتحليلها وتقديم حلول مبتكرة.

وتهدف هذه التعديلات إلى جعل عملية التقييم أكثر إنصافا وشمولية، بما يضمن تطوير قدرات التلاميذ بشكل متوازن، ويتيح لهم فرصا أكبر لتحسين مستواهم الأكاديمي.

صبرينة بن خريف

زروقي يشارك في اجتماعات وزارية عالية المستوى في المؤتمر العالمي للهاتف النقال ببرشلونة

■ يشارك وزير البريد والمواصلات السلكية واللاسلكية, السيد سيد علي زروقي, ابتداء من يوم الأحد, في عدد من الاجتماعات الوزارية عالية المستوى, التي ستنظم خلال وعلى هامش المؤتمر العالمي للهاتف النقال ببرشلونة (اسبانيا) + MWC Barcelona 2025 +, حسب ما أفاد به بيان للوزارة.

واوأوضح ذات المصدر أن «الاجتماعات ستتناول جملة من المواضيع الإستراتيجية, على غرار الذكاء الاصطناعي, البنية التحتية الرقمية, مستقبل الطيف الترددي للهاتف النقال, الخدمات المالية عبر الهاتف النقال وغيرها من المواضيع بالغة الأهمية».

كما سيلتقي السيد زروقي خلال هذه الفعاليات عددا من نظرائه الوزراء, إلى جانب المسؤولين والفاعلين المشاركين, لبحث وتعزيز فرص التعاون والاستثمار في المجالات سالفة الذكر.

.ق -و

سعداوي لدى مشاركته في فعاليات الطبعة الـ10 لليوم الإفريقي للتغذية المدرسية:

الجزائر تحصي17547 مطعما مدرسيا تقدم وجبات غذائية مجانية في مرحلة التعليم الابتدائي

■ شارك وزير التربية الوطنية, محمد صغير سعداوي, عبر تقنية التحاضر المرئي, في فعاليات الطبعة الـ10 لليوم الإفريقي للتغذية المدرسية لسنة 2025, والتي استضافتها جمهورية إفريقيا الوسطى تحت شعار «عقد من التقدم في مجال التغذية المدرسية: إحياء للماضي وضمان مستقبل يسوده العدل», حسب ما أفاد به يوم الأحد بيان للوزارة.

وفي كلمة له بالمناسبة, أكد الوزير أن «انخراط الجزائر والتزامها بدعم وتعزيز الآليات والسياسات التي وضعتها مفوضية الاتحاد الإفريقي لترقية التغذية المدرسية من أجل تنمية مستدامة في القارة الإفريقية نابع من الاهتمام الكبير الذي توليه الدولة الجزائرية للتغذية المدرسية واستعدادها للتنسيق المشترك لتقاسم تجربتها في هذا المجال».

كما أبرز «الحرص الشديد لرئيس الجمهورية, السيد عبد المجيد تبون, على العناية بالمطاعم المدرسية لما لها من دور أساسي في توفير المناخ السليم لضمان تمدرس أمثل للتلاميذ».

وذكر في ذات السياق أن رئيس الجمهورية «أمر باستحداث ديوان وطني للمطاعم المدرسية, وظيفته السهر على ضمان تسيير وصيانة ونظافة المطاعم المدرسية وتجهيزاتها, إلى جانب الحرص على تموين المطاعم المدرسية بالمنتجات الغذائية, فضلا عن ضمان الإطعام المدرسي من أجل توفير وجبة غذائية صحية وساخنة ومتوازنة للتلاميذ».

وفي هذا الصدد, ركز السيد سعداوي على «الأهمية البالغة التي توليها الجزائر للتغذية المدرسية بتوفير المطاعم المدرسية في جميع مؤسسات التربية والتعليم, خاصة في مرحلة التعليم الابتدائي», إذ تعتبر التغذية المدرسية - مثلما قال-»مكملة للفعل التربوي وعامل استقرار للتلاميذ, يهدف إلى تحقيق مبدأ الإنصاف وتكافؤ الفرص بين جميع التلاميذ وتحسين ظروف التمدرس ومحاربة التسرب المدرسي, خاصة في المناطق المعزولة, إضافة إلى دورها الفعال في تحسين الأداء التربوي وكذلك في تلقين التلاميذ مبادئ التغذية الصحية والسليمة».

وأشار الوزير إلى أن الجزائر تحصي في مجال التغذية المدرسية «17547 مطعم مدرسي في مرحلة التعليم الابتدائي وتقدم وجبات غذائية مجانية لفائدة 5001248 تلميذ, كما يستفيد من التغذية المدرسية المجانية 1130850 تلميذ في مرحلة التعليم المتوسط, و643512 تلميذ في مرحلة التعليم الثانوي».

وفي الختام, أكد الوزير أن «حرص الجزائر على تفعيل آليات التضامن الإفريقي لتعزيز التنمية الاقتصادية والاجتماعية في إفريقيا تترجمها الاستثمارات العديدة التي أطلقتها بلادنا في شتى الميادين لفائدة مشاريع تنموية في إفريقيا من أجل المساهمة في تحقيق أهداف التنمية المستدامة في القارة الإفريقية».

للإشارة, فإن فعاليات هذه الطبعة قد أشرف على افتتاحها, يوم السبت, رئيس جمهورية إفريقيا الوسطى بمشاركة وزراء من الدول الأعضاء في الاتحاد الإفريقي, حضوريا وعن بعد, وممثل رئيس مفوضية الاتحاد الإفريقي, إلى جانب المفوض المكلف بالتربية والعلوم والتكنولوجيا والابتكار وشخصيات من الهيئات الدولية والإقليمية, وفقا لذات المصدر.

.ق -و

بإشراف وزيري العدل لطفي بوجمعة والشؤون الدينية يوسف بلمهدي

انطلاق الطبعة الـ15 من مسابقة حفظ وترتيل القرآن الكريم لفائدة سجناء

■ انطلقت الطبعة الـ15 من المسابقة الوطنية لحفظ وترتيل القرآن الكريم لفائدة نزلاء المؤسسات العقابية، يوم الأحد، بمشاركة 9693 نزيلا من مختلف المؤسسات العقابية.

وأشرف على انطلاق المسابقة وزير العدل حافظ الأختام, السيد لطفي بوجمعة رفقة وزير الشؤون الدينية والأوقاف السيد يوسف بلمهدي, بمقر وزارة العدل, عبر تقنية التحاضر المرئي عن بعد.

وتهدف هذه المسابقة إلى تحقيق رسالة نبيلة من خلال المساهمة في تهذيب وتقويم السلوك المنحرف وتقوية عوامل الضبط الاجتماعي والمحافظة على المقومات الروحية, إلى جانب غرس القيم الأخلاقية وزرع الوازع الديني في نفوس النزلاء وكذا درء أخطار الانغلاق والتطرف.

وبالمناسبة, أبرز السيد بوجمعة أن السياسة العقابية الوطنية مبنية على «برامج هادفة» لتحقيق إعادة الإدماج الاجتماعي للمحبوسين, والتي تمثل أكثر الممارسات حكمة في طريق مكافحة الجريمة ومنع العودة إليها, مضيفا أن وضع برامج وأنشطة إعادة التأهيل والإصلاح والتي ترتكز على التعليم والتكوين والتشغيل, تظهر نجاعتها من خلال «النتائج الإيجابية» المحققة من طرف النزلاء ونسبة نجاحهم التي تسجل ارتفاعا كل سنة في شهادتي البكالوريا والتعليم المتوسط وكذا التكوين المهني والحرفي.

كما لفت الوزير إلى أن تثبيت الوازع الديني في نفوس النزلاء, يعتبر داعما لعملية إعادة الإدماج الاجتماعي للمحبوسين, من خلال ما يتم تسطيره بمعية قطاع الشؤون الدينية والأوقاف من برامج.

وفي هذا الإطار، نوه السيد بوجمعة بمستوى التعاون والتنسيق الدائم والمرافقة الدؤوبة لقطاع السجون طوال السنة، من خلال انتداب الأئمة والمرشدين الدينيين وحفظة القرآن المتخصصين لتأطير المحبوسين والمساهمة في وضع البرامج الدينية والتربوية وإحياء مختلف المناسبات الدينية عبر أنشطة الدعم ومرافقة المحبوسين إلى غاية الإفراج عنهم مع استحداث دفتر لمتابعة حفظ القرآن الكريم وتثبيته وتسليم الشهادة بذلك.

من جانبه، أشاد السيد بلمهدي بهذه المسابقة التي «تعكس اهتمام واحتضان الدولة لأبنائها الذين أخطؤوا وسعيها لمساعدتهم نفسيا وتمكينهم من النجاح في التعليم والتكوين وعدة مجالات ضمن سياسة الإدماج التي تنتهجها».

وبعد أن أكد حرص قطاعه على مرافقة الجهود المبذولة في هذا المجال, أبرز أهمية القرآن الكريم في تغيير سلوك النزلاء وإدماجهم في المجتمع.

وذكر بذات المناسبة, أن قطاعه حرص على اختيار أعضاء لجنة تحكيم دوليين لهذه المسابقة لإعطائها حقها, كما أكد استمرار وزارة الشؤون الدينية والأوقاف في مرافقة مثل هذه البرامج.

وانطلقت فعاليات الطبعة الـ15 بالاستماع إلى 4 متسابقين من المؤسسات العقابية لولايات الشلف, الأغواط والبليدة عن فئة الرجال, النساء والأحداث, في انتظار إجراء التصفيات النهائية خلال الاحتفال بليلة القدر المباركة.

.ق -و

قوات الاحتلال المغربي تواصل ارتكاب جرائم خطيرة بحق المدنيين في الصحراء الغربية المحتلة

■ **أكدت الهيئة الصحراوية لمناهضة الاحتلال المغربي «ايساكوم» أن قوات الاحتلال المغربي تواصل ارتكاب جرائم خطيرة بحق المدنيين الصحراويين في الجزء المحتل من الصحراء الغربية، في خرق سافر لكل المواثيق الدولية، مطالبة المجتمع الدولي بحماية الصحراويين من بطش الاحتلال المغربي.**

واستعرضت «ايساكوم» في بيان لها، أبرز جرائم الاحتلال المغربي المروعة والتي تصاعدت بشكل رهيب في الفترة الأخيرة، مستدلة باختطاف الشاب الصحراوي بريكة باهي من قبل مجموعة من الأفراد التابعين لأجهزة المخابرات المغربية يوم الجمعة.

ووفقا لشهادة بريكة باهي التي أدلى بها ل»ايساكوم», فقد تم اختطافه من قبل أربعة أشخاص يرتدون ملابس مدنية، حيث تم إجباره على ركوب سيارة مدنية كانت بانتظارها سيارة أخرى لشرطة الاحتلال زرقاء اللون، مع تغطية عينيه وثني رأسه بين ركبتيه لمنعه من رؤية ما حوله.

وحسب المتحدث، فقد «تعرض للضرب المبرح بالعصي، مصحوبا بالشتائم والتهديدات بالقتل إذا استمر في نشاطه النضالي وخاصة تمجيده لنضال الشعب الصحراوي ورائدة كفاحه، الجبهة الشعبية لتحرير الساقية الحمراء ووادي الذهب، على منصات التواصل الاجتماعي».

وشدد بريكة باهي في شهادته أنه أثناء تعذيبه، «كان أحد المعذبين على اتصال هاتفي مع شخص آخر يسأله عن الإجراءات التي يرغب في اتخاذها» ضد الشاب الصحراوي.

وطالبت «ايساكوم», الأمم المتحدة والصليب الأحمر الدولي وكل المنظمات الحقوقية، بحماية المدنيين الصحراويين من بطش الاحتلال المغربي، والتعجيل بتصفية الاستعمار من الصحراء الغربية عبر تمكين الشعب الصحراوي من حقه في تقرير المصير.

وفي سياق ذي صلة، قمعت سلطات الاحتلال المغربي، نشطاء صحراويين ومدافعين عن حقوق الانسان خلال فعاليات الاحتفال بالذكرى الـ49 للإعلان عن تأسيس الجمهورية العربية الصحراوية الديمقراطية، في خطوة انتقامية جديدة يتعمدها المحتل المغربي لثني الشعب الصحراوي المكافح عن مواصلة نضاله من أجل تطلعاته في الحرية والاستقلال.

ق - د

قطاع الصحة في المغرب على حافة الانهيار واحتقان متصاعد

■ **تتواصل موجات الاحتجاج في مختلف القطاعات بالمغرب، في ظل عجز حكومي صارخ عن تقديم حلول حقيقية للأزمات المتفاقمة، وعلى رأسها قطاع الصحة الذي يوجد على حافة الانهيار بسبب التسيير الفاشل وغياب رؤية إصلاحية واضحة.**

ومع استمرار التماطل والتجاهل، تتصاعد حالة الغضب وسط عمال قطاع الصحة التي تهدد بالتصعيد وشل المنظومة بالكامل، في وقت تشهد فيه قطاعات أخرى، كالتعليم العالي، اختلالات جسيمة تزيد من تآكل الثقة في قدرة الحكومة على إدارة الملفات الحيوية.

وفي ظل هذا الوضع المتأزم، دق التنسيق النقابي الوطني ناقوس الخطر، محذرا من شلل شامل يهدد المنظومة الصحية برمتها، حيث يواجه المهنيون واقعا كارثيا يسوده التخبط والارتجال، في غياب أي رؤية إصلاحية واضحة أو التزام بتنفيذ الاتفاقات السابقة. وعلى رأس هذه الالتزامات، يبرز اتفاق يوليو 2024, الذي تحول إلى مجرد وثيقة منسية في رفوف الوزارة، في استمرار لنهج المماطلة والتجاهل الذي بات السمة الأبرز لتعامل الحكومة مع هذا القطاع الحيوي.

فالوزير الحالي، يضيف التنسيق، «بدلا من انتهاج سياسة الحوار والانفتاح، يصر على إدارة القطاع بمنهجية أحادية، مغلقة على كل محيطها، غارقة في الكتمان والإقصاء، متجاهلة الشركاء الاجتماعيين الذين يمثلون الركيزة الأساسية لأي إصلاح منشود», مشيرا الى أن «التأخير المستمر في تنزيل بنود الاتفاق والتسويف الذي أصبح القاعدة بدل الاستثناء يعكسان استخفافا غير مسبوق بالموارد البشرية للصحة التي تئن تحت وطأة ظروف العمل القاسية ونقص التجهيزات والبنية التحتية المتهالكة».

الحكومة التي تراقب هذا المشهد دون تدخل، كما أكده التنسيق النقابي، «تتحمل كامل المسؤولية في الدفع بالقطاع إلى حافة الهاوية ورئيسها، الذي يتقن فن الصمت والمماطلة، لم يتخذ أي خطوة حقيقية لإجبار وزارة الصحة على الالتزام بتعهداتها», مضيفا أنه «بدل الوفاء بالوعود، تستمر سياسة التأجيل والتسويف وكأن الزمن السياسي متوقف وكأن معاناة عمال قطاع الصحة والمواطنين مجرد تفصيل لا يستحق الاهتمام».وأكد التنسيق النقابي على أن كل المسؤولية ملقاة على عاتق من لا يفي بالاتفاقات والالتزامات، محذرا الحكومة من الاستمرار في سلوكها السيئ وغير المسؤول الذي سيؤدي إلى شل القطاع والدخول في برنامج نضالي لا منتهي وبكل الصيغ النضالية المعتادة وغير المسبوقة.

وإذا كان قطاع الصحة في وضع كارثي، فإن قطاع التكوين الطبي لا يقل سوءا، حيث عبر أساتذة كليات الطب والصيدلة وطب الأسنان عن استيائهم العميق من التراجع الخطير الذي تشهده مؤسسات التكوين الطبي في المغرب. ففي ظل الاكتظاظ المهول وغياب الإمكانات الضرورية وتخبط المستشفيات الجامعية أمام زحف القطاع الخاص، يجد الطلبة والأساتذة أنفسهم أمام واقع مأساوي يهدد مستقبل التكوين الطبي برمته.

ورغم أن النقابة الوطنية للتعليم العالي حذرت من هذا التطور الخطير وراسلت الوزارات المعنية مرارا، فإن الرد الحكومي جاء على الطريقة المعتادة: سياسة الأذن الصماء والتجاهل التام. فالأزمة تتفاقم يوما بعد يوم والمراكز الاستشفائية الجامعية تفقد دورها شيئا فشيئا، نتيجة غياب رؤية إصلاحية واضحة وتأخير تنفيذ الإصلاحات الضرورية رغم المصادقة على القوانين المنظمة قبل أكثر من ستة أشهر. وقالت النقابة أن ما يحدث في قطاعي الصحة والتعليم العالي ليس سوى نموذج مصغر لفشل شامل يطال مختلف القطاعات: حكومة تفتقر إلى أي رؤية واضحة تتخبط في قراراتها وتدير الأزمات بسياسة التأجيل بدل المعالجة الجذرية.

الاحتجاجات لم تعد حدثا استثنائيا، بل أصبحت القاعدة في مشهد سياسي واجتماعي يزداد اختناقا، حيث تتعالى الأصوات الغاضبة من عمال الصحة إلى أساتذة الجامعات ومن العمال إلى الموظفين، كلهم يواجهون حكومة لا تفي بوعودها ورئيسا للحكومة يكتفي بالمراقبة من بعيد، كأنه غير معني بما يجري.

ق - د

متفرقات

ليبيا..طلب بتأجيل محاكمة «بوعجيلة المريمي» المقررة في شهر ماي المقبل

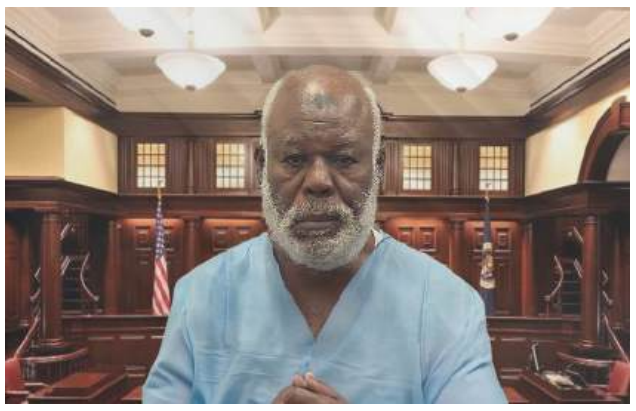

■ **أفاد موقع "بي بي سي" البريطاني بأن الادعاء والدفاع يطلبان تأجيل محاكمة المتهم في حادثة تفجير طائرة لوكربي «أبوعجيلة المريمي» المقررة في شهر ماي المقبل.**

ونقل موقع بي بي سي عن ممثلي الادعاء، أنه بناء على معلومات إضافية، يبدو أنه سيكون هناك تأجيل إضافي للمحاكمة المقررة في الـ12من شهر ماي المقبل، كما طلب المحامون مزيدا من الوقت لإعداد جدول زمني منقح للمحاكمة وتحديد موعد جديد للبدء.

وقال الموقع إن الحكومة الأمريكية تواصل عملية تزويد الدفاع بنسخ من المواد والأدلة التي تخطط لاستخدامها في المحاكمة، مشيرا إلى أن جلسة استماع بشأن القضية قد تعقد الشهر التالي في حال موافقة القاضي على الطلب، وفق الموقع.

ومثُل أبوعجيلة مسعود أمام القضاء الأمريكي لأول مرة في ديسمبر 2022 عقب عملية تسليمه إلى واشنطن والتي خلفت ردود فعل غاضبة في ليبيا جراء ما سمته عائلته بـ«الاختطاف»، ودفع أبوعجيلة ببراءته في الجلسة الأولى.

ق - د

الدبيبة يرد على تصريحات القيب بشأن تسبب غاز «الميثان» في حرائق مدينة الأصابعة

■ **رجح وزير التعليم العالي بحكومة الوحدة عمران القيب تسرب غاز الميثان من الطبقات الأرضية كسبب للحرائق التي تشهدها مدينة الأصابعة منذ أيام.**

وفي تصريحات صحفية قال القيب إنهم رصدوا حصول هزة أرضية بقوة 3.5 على مقياس ريختر على عمق 5 كيلومترات بالقرب من الرحيبات وأن تلك الهزة تسببت في تشققات بالأرض أسهمت في انبعاث غاز الميثان القابل للاشتعال والذي تم رصده بشكل كبير عبر الأجهزة في الأصابعة.

رئيس حكومة الوحدة الوطنية عبدالحميد الدبيبة أصدر بيانا وصف فيه تصريحات القيب بالمتسرعة وغير المستندة على تحقيقات نهائية ، ما قد يسبب نشر معلومات غير دقيقة ويثير البلبلة بحسب وصف البيان.

بيان الدبيبة أضاف أنه كان على الوزير التواصل مع الجهات المختصة قبل التصريح، كما حذر البيان المسؤولين من التسرع في التصريحات أو تجاوز الاختصاص ومخالفة اللوائح المنظمة، ما يستدعي المساءلة القانونية واتخاذ إجراءات صارمة لضمان الانضباط واحترام المسؤوليات.

ق - د

«موديز» ترفع تصنيف تونس إلى CAA1 مع نظرة مستقبلية مستقرة

■ **رفّعت وكالة موديز للتصنيف الإئتماني، تصنيف تونس إلى CAA1 مع نظرة مستقبلية مستقرة، وفق ما أفادت به وكالة رويترز.**

كما قامت موديز برفع تصنيف الديون الخارجية غير المضمونة للبنك المركزي التونسي من Caa2 إلى Caa1، وأبقت على النظرة المستقبلية المستقرة.

وقالت موديز إن هذا الترفيع يعكس قدرة البنك المركزي التونسي على الحفاظ على احتياطي مستقر من العملة الأجنبية على مدى السنتين الماضيتين.

وكانت وكالة موديز أبقت في شهر مارس من سنة 2024، على تصنيف تونس على المدى الطويل بالعملة الأجنبية والمحلية في درجة« Caa2" مع تغيير النظرة المستقبلية من سلبية إلى مستقرة.

ق - د

تقلبات أسواق الكاكاو تهدد سوق الشوكولاتة الأوروبية

■ **تستحوذ أوروبا وحدها على نحو نصف واردات الكاكاو العالمية، لتُغذي هذه الإمدادات سوق الشوكولاتة التي تقدر قيمتها بـ50 مليار دولار**

تُعد سويسرا وألمانيا من أكبر الدول استهلاكًا للشوكولاتة، حيث يتناول الفرد فيهما أكثر من 9.1 كغم سنويًا، معظمها مستورد من غرب إفريقيا، غير أن هذه المنطقة تعاني من تأثير الظروف المناخية القاسية والآفات الزراعية، ما أدى إلى انخفاض المحاصيل، بحسب تقرير لبلومبرغ.

في موسم 2023-2024، سجلت السوق عجزًا في الإمدادات بلغ 478 ألف طن، وهو الأكبر منذ ثمانينيات القرن الماضي، وفقًا لتقديرات المنظمة الدولية للكاكاو. نتيجة لذلك، قفزت أسعار الكاكاو ثلاثة أضعاف خلال العام الماضي، لتقترب من 13 ألف دولار للطن، ما فرض ضغوطًا شديدة على منتجي الشوكولاتة.

لمواجهة الأزمة، عمدت بعض الشركات الكبرى إلى رفع الأسعار أو تقليل استخدام الكاكاو في منتجاتها. على سبيل المثال، قامت «نستله» بإضافة المزيد من البسكويت والويفر إلى بعض أصناف الشوكولاتة لتقليل استهلاك الكاكاو. وتؤكد موريليلكورتر، المديرة العامة لرابطة صناعات الشوكولاتة والبسكويت والحلويات في أوروبا، أن الشركات الصغيرة تجد صعوبة في استيعاب هذه التكاليف المتزايدة.

إفلاس متاجر الشوكولاتة العريقة

لم تتمكن بعض الشركات من الصمود أمام هذه الأزمة. ففي نوفمبر الماضي، أغلقت شركة «ليزيفر» الألمانية، التي اشتهرت بإنتاج البرالين الفاخر لأكثر من قرن، بعد إعلان إفلاسها عام 2022 بسبب ارتفاع تكاليف المواد الخام والطاقة. كما أغلقت «سالزبورغ شوكولاتة» النمساوية مصنعها، الذي كان ينتج 57 مليون قطعة شوكولاتة سنويًا، متأثرةً بالارتفاع الحاد في الأسعار.

أما متجر «آ لا مير دو فاميي»، فقد اضطر إلى رفع أسعاره بنسبة 8%، في خطوة مشابهة لما قامت به العديد من الشركات الأخرى للحفاظ على هامش الربح. كذلك، أعلنت شركة «فرانز هاوسويرث» النمساوية إفلاسها في نوفمبر الماضي، بعدما تسببت الأسعار المرتفعة في تراجع الطلب على منتجاتها الشهيرة، مثل «أرنب عيد الفصح» المصنوع من الشوكولاتة.

هل تصبح الشوكولاتة رفاهية؟

يخشى أصحاب المتاجر الصغيرة من أن يؤدي ارتفاع الأسعار إلى دفع المستهلكين للانتقال إلى العلامات التجارية الكبرى، التي تتمتع بإنتاج واسع النطاق وأسعار تنافسية. خلال مؤتمر «مجموعة محللي المستهلك» في نيويورك، أكدت شركتا «هيرشي» و»موندليز إنترناشيونال» أن المستهلكين سيواجهون «الوضع الطبيعي الجديد»، حيث أصبحت الشوكولاتة أغلى بنسبة تتراوح بين 40% و50% مقارنة بالماضي. يقول ستيف واتريدج، رئيس الأبحاث في «تروبيكالريسيرشسيرفيسز»، إن السوق باتت تنافسية بشكل غير مسبوق، مع تحول المستهلكين نحو الخيارات الأرخص، مضيفًا: «نشهد إغلاق شركات لم تعد قادرة على تحمل التكاليف. الوضع في الصناعة هش للغاية».

تشير بيانات طحن الكاكاو إلى أن الإنتاج الأوروبي سجل أدنى مستوياته منذ عام 2020، ما يعكس تراجعًا في الاستهلاك العالمي استجابةً للارتفاع القياسي في الأسعار.

هل هناك بدائل للكاكاو..؟

تحاول الشركات الكبرى تقليل اعتمادها على الكاكاو عبر إيجاد بدائل، مثل استخدام زبدة الشيا بدلاً من زبدة الكاكاو، أو إضافة زيت عباد الشمس وزيت النخيل لتقليل التكاليف. لكن الشركات الصغيرة ترفض هذه التعديلات، متمسكة بوصفاتها التقليدية. نتيجة لأزمة الإمدادات في ساحل العاج وغانا، بدأ بعض المنتجين في البحث عن مصادر بديلة للكاكاو، متجهين إلى أمريكا اللاتينية. في بلجيكا، حيث تعد الشوكولاتة جزءًا من التراث الثقافي، يعتمد متجر «شوكولاتييهدومون» في مدينة بروج على الكاكاو المستورد من المكسيك وكولومبيا، بدلاً من غرب إفريقيا. يقول مالك المتجر، ييلهديكامبس: «المحاصيل الأفريقية تأثرت بتغير المناخ، لذلك بدأنا في التحول إلى أمريكا اللاتينية».

مستقبل سوق الشوكولاتة

يتوقع محللو «جيه بي مورغان تشيس» أن يكون العجز في الإمدادات لهذا الموسم أقل مما كان متوقعًا، حيث خفضوا تقديراتهم من 108 آلاف طن إلى 40 ألف طن، وذلك نتيجة لتراجع الطلب بسبب الأسعار المرتفعة. مع ذلك، فإن استقرار الأسعار سيعتمد على مدى تحسن المحاصيل في غرب أفريقيا خلال السنوات المقبلة.

بالنسبة للشركات الصغيرة، لا يزال المستقبل ضبابيًا. في باريس، تشعر عائلة دولفي بالقلق من أن استمرار ارتفاع الأسعار قد يؤدي إلى اختفاء المتاجر العائلية التقليدية. يقول الأخواندولفي في رسالة عبر البريد الإلكتروني: «المؤسف في هذه الأزمة هو فقدان الوصفات والمهارات التقليدية التي تُنقل شفهيًا من جيل إلى آخر».

ق - إ

متفرقات

لا تصلح عملة احتياط.. رئيس المركزي السويسري ينتقد «بيتكوين»

■ **قال رئيس البنك المركزي السويسري إن عملة البيتكُوين متقلبة جدا ولا تتمتع بالسيولة المالية الكافية لاستخدامها كعملة احتياط، وسط دعوات لإجراء استفتاء على هذه المسألة في الدولة الثرية.**

ورأى مارتن شليغل في مقابلة نُشرت السبت في صحف مجموعة تاميديا الإعلامية، ونقلتها AFP، إن العملات المشفرة لا تلبي المعايير «التي يجب أن تتمتع بها العملة الجيدة».

أوضح شليغل، الذي يدير البنك الوطني السويسري منذ أكتوبر 2024، إن تلك العملات «متقلبة للغاية» ما يصعب إدارتها، فيما يتعين أن تكون احتياطيات العملة على «درجة كبيرة من السيولة المالية حتى يمكن استخدامها بسرعة».

يتدخل البنك الوطني السويسري بشكل متكرر في أسواق العملات لمنع الفرنك السويسري من الارتفاع.

وأشار شليغل إلى أن العملات المشفرة «ظاهرة متخصصة» تستخدم في الغالب للمضاربة، وأنها تطرح قضايا أمنية لأنها «في الأساس مجرد برمجيات».

في ديسمبر الماضي أطلقت مبادرة شعبية، تطالب أن تشمل الاحتياطيات النقدية للبنك المركزي البيتكوين التي تعتبر العملة المشفرة الأشهر عالميا.

ولدى منظمي المبادرة مهلة حتى نهاية جوان 2026 لجمع 100 ألف توقيع مطلوب لإجراء استفتاء.

تراجعت البيتكوين الجمعة إلى ما دون 80 ألف دولار للمرة الأولى منذ نوفمبر الماضي، لتخسر حاليا أكثر من 25% عن ذروتها البالغة نحو 110 آلاف دولار قبل ساعات قليلة من تنصيب الرئيس الأمريكي دونالد ترامب في 20 جانفي.

ق - إ

نظرة سلبية.. تخفض رؤيتها للاقتصاد الفرنسي و «ساند بي» توضح الأسباب

■ **خفضت وكالة «إس آند بي غلوبال» نظرتها المستقبلية للتصنيف الائتماني لفرنسا إلى «سلبية»، وأرجعت قرارها إلى استمرار الغموض بشأن الوضع المالي للبلاد في أعقاب فترة طويلة من الاضطرابات السياسية.**

أوضحت الوكالة في بيان نقلته بلومبرغ، أن هذا التغيير يعكس ارتفاع مستوى الدين الحكومي، إلى جانب ضعف التوافق السياسي اللازم لمعالجة العجز الكبير في الميزانية، في ظل توقعات اقتصادية غير مستقرة.

رغم ذلك، أبقت «إس آند بي» على تصنيف فرنسا عند «AA-»، وهو تصنيف يسبق بفارق سبع درجات مستوى «السندات غير المرغوب فيها»، ويتطابق مع تصنيفات كل من

جمهورية التشيك وسلوفينيا.

جاء هذا القرار بالتزامن مع إقرار فرنسا ميزانية 2025 بعد معركة برلمانية معقدة انتهت بسقوط الحكومة في ديسمبر، وتسعى الحكومة من خلال مشروع القانون المالي الجديد إلى تقليص العجز إلى 5.4% من الناتج المحلي الإجمالي خلال العام الجاري، مقارنة بـ6% في 2024، وهو تعديل أقل طموحاً من الخطة الأولية التي كانت تهدف إلى خفض العجز إلى 5%.

اعتبرت وزارة المالية الفرنسية أن ميزانية 2025 تمثل «نقطة تحول تاريخية» في مساعي ضبط العجز والسيطرة على الدين، مؤكدة في بيان أن «النظرة السلبية تذكير بحجم التحديات التي تواجه إصلاح المالية العامة، وهو أمر تعتزم الحكومة مواجهته».

وتوقعت «إس آند بي» أن يتراجع معدل نمو الناتج المحلي الإجمالي لفرنسا إلى أقل من 1% هذا العام، ما يزيد من الضغوط على الوضع المالي للبلاد.

استمرار التوترات السياسية

ورغم اعتماد الميزانية، يبقى خطر انهيار حكومي آخر قائماً، حيث يفتقر رئيس الوزراء فرانسوا بايرو إلى الأغلبية في الجمعية الوطنية (البرلمان الفرنسي). ومن المرجح أن تتصاعد التوترات مع المعارضة خلال الأشهر المقبلة، لا سيما مع مناقشة التعديلات المحتملة على نظام التقاعد، الذي أثار جدلاً واسعاً بعد رفع سن التقاعد من 62 إلى 64 عاماً في 2023.

على صعيد الأسواق، فقد ظل الفارق بين عوائد السندات الفرنسية والألمانية لأجل 10 سنوات – وهو مقياس يُتابع عن كثب لقياس المخاطر – يتراوح بين 70 و80 نقطة أساس منذ جوان، عندما دعا الرئيس إيمانويل ماكرون إلى انتخابات مبكرة. وكان هذا الفارق قد بلغ نحو 90 نقطة أساس خلال اضطرابات العام الماضي، حين انهارت حكومة ميشيل بارنييه عقب تصويت بحجب الثقة.

أثّر الغموض السياسي والمالي سلباً على تصنيف فرنسا الائتماني، حيث خفّضت وكالة «موديز» تصنيفها في ديسمبر، فيما قامت «إس آند بي» بخفض تصنيف البلاد ماي الماضي، قبيل الانتخابات البرلمانية التي أفرزت برلماناً دون أغلبية واضحة.

وحذّرت «إس آند بي» من احتمال اتخاذ إجراءات تصنيفية سلبية أخرى في حال فشلت الحكومة في تقليص العجز الكبير بالميزانية خلال العامين المقبلين، أو إذا سجل النمو الاقتصادي تراجعاً أطول عن التوقعات.

ق - إ

العملية تهدف إلى دمجهم في المحيط الإقتصادي

لقاء تنسيقي لدعم ومرافقة أصحاب المشاريع المبتكرة خريجي الجامعة والمؤسسات التكوينية بجيجل

■عين الجزائر - تم ،أمس،بمقر ولاية جيجل تنظيم لقاء تنسيقي لدعم ومرافقة أصحاب المشاريع المبتكرة ،العملية تندرج في إطار دعم ومرافقة الطلبة والباحثين حاملي المشاريع الإبتكارية الهادفة إلى تسهيل إدماج خريجي الجامعة و المؤسسات التكوينية و المهنية في المحيط الاقتصادي والولوج إلى عالم المقاولاتية.

جيجل : نصرالدين دربال

لقد خصص هذا اللقاء الذي أشرف عليه والي الولاية وحضره كل من المديرين التنفيذيين المعنيين، الطلبة و الممتهنين أصحاب المشاريع الإبتكارية التابعين للجامعة و للمؤسسات التكوينية ، لمرافقة حاملي المشاريع الإبتكارية، الاستماع لانشغالاتهم وتوجيههم من أجل تجسيد مشاريعهم وتمكينهم من آليات التمويل الممكنة و الإندماج في عالم الشغل.

وقد خرج هذا اللقاء ،الذي ساده نقاشا نوعيا ،ببعض التوصيات ترتكز على ضرورة التوجه للتكوين عن طريق مركز تطوير المقاولاتية، ليتم بعدها تمويل هذه المشاريع وتجسيدها،وعقد لقاءات تضم جميع القطاعات المعنية كالفلاحة، الصناعة، الري مع أصحاب المشاريع المبتكرة وكذا مختلف المستثمرين،ناهيك عن حتمية عقد لقاءات مصغرة مع المعنيين حسب القطاعات للوصول بنتائج تمكن حاملي هذه المشاريع المبتكرة من تجسيدها لا سيما الحصول على الدعم و التمويل.

سطيف :

ارتفاع محسوس في الأسعار مع بداية رمضان

■ عين الجزائر - شهد اليوم الأول من شهر رمضان المبارك ارتفاعا ملموسا في أسعار العديد من المواد الاستهلاكية، على غرار الخضر والفواكه واللحوم ،هذا ما عايناه في اكبر سوق شعبية بوسط مدينة سطيف ،حيث شهدت السوق حركية واسعة للمتسوقين، منذ الصباح، لاقتناء حاجياتهم إلا أنهم اصطدموا بارتفاع الأسعار، مقارنة بالأيام السابقة ما خلف تذمرا وحسرة في قلوبهم ،خاصة منهم أصحاب الدخل البسيط.

سطيف:نورالدين بوطغان

في جانب الخضر ،شهد الفلفل الحار والحلو ارتفاعا محسوسا إلى 170 دج للحار و150 دج للحلو ،وارتفع سعر الفواكه بصورة مفاجئة، حيث عرض البرتقال العادي ذي النوعية المتوسطة، والذي كان يباع ب100 دج ب 130الى 150 دج ،أما الموز فقز إلى 550 دج والتفاح إلى 450 دج من النوعية المتوسطة ،وارتفعت التمور الجيدة التي كانت تعرض ب 650 دج للكغ إلى 750 و800 دج .

في جانب اللحوم، حطمت أسعار لحوم الخروف رقما قياسيا بوصولها 3200 دج ،أما لحم البقر فتم عرضه ب2400 دج ،فيما ارتفع سعر الدجاج قليلا إلى 400 دج، بعد أن كان يعرض ب 380 دج،أما الأحشاء فبلغت 1000 دج بدلا من 900 دج واقل في الأيام السابقة للشهر الفضيل.

ورغم الاكتظاظ الذي عرفته السوق، إلا أن الإقبال على الاقتناء، خاصة في اللحوم كان متواضعا عكس الخضر والفواكه.

الشمر (البسباس) ارتفاعا إلى الضعف حيث عرض ب120 دج للكيلوغرام بدلا من 60 كما كان قبل أيام قليلة،وعرف

قسنطينة :

إجراء عملية القرعة يوم غد لفائدة 800 مستفيد من السكن العمومي لبلدية حامة بوزيان

■ من المرتقب أن تتم عملية إجراء القرعة الخاصة بالمستفيدين من الحصة الأخيرة للسكن العمومي الاجتماعي الإيجاري لبلدية حامة بوزيان بولاية قسنطينة صباح يوم غد الثلاثاء

قسنطينة : تاج الدين

وبعد انتظار طويل أعلنت أمس مصالح ولاية قسنطينة أن عملية القرعة ستجرى رسميا صباح الثلاثاء بداية من الساعة الثامنة بقاعة العروض الكبرى أحمد باي (الزينيت) ومعلوم أن سكنات حصة 800 سيتم توزيعها على مستفيديها ، وهي موزعة عبر منطقة مرتفعات بكيرة سطح بحامة بوزيان وعلي منجلي . ورغم سعادتهم بحصولهم على السكنات ، إلا أن الكثير أعربوا عن تخوفاتهم من أن توجههم القرعة خارج بلديتهم ، خاصة ,أن الكثير لا يحبذ حسب تصريحات عدد من المستفيدين التنقل إلى مدينة علي منجلي .

متفرقات

الرابطة الوطنية للطلبة الجزائريين تستنكر تدهور الأوضاع الأمنية والإدارية بجامعة منتوري

■ -- **عين الجزائر** - استنكرت الرابطة الوطنية للطلبة الجزائريين، المكتب الولائي بقسنطينة، الوضع المتردي داخل جامعة الإخوة منتوري قسنطينة 1، محملة الإدارة مسؤولية التسيير العشوائي وغياب أدنى مقومات الحياة الجامعية الكريمة.

وأكدت الرابطة، في بيان استنكاري، أن الجامعة تشهد انفلاتًا أمنيًا خطيرًا، انعكس في حوادث الاعتداءات المتكررة، السرقة، وحتى محاولات الاعتداء على الطالبات داخل الحرم الجامعي، وسط غياب تام لأي إجراءات ملموسة لضمان أمن الطلبة وسلامتهم.

وانتقد البيان إصرار إدارة الجامعة على غلق أبواب الحوار ورفض التعامل مع الشركاء الاجتماعيين، مشيرًا إلى أن أي تحرك طلابي شرعي يقابل بالتهرب والتصعيد الإداري، مثل اللجوء إلى القضاء عوضًا عن معالجة المشاكل المطروحة. كما أدانت الرابطة انعدام التوضيح الرسمي بشأن غياب الأمن منذ جانفي 2024، رغم احتضان الجامعة لأكثر من 35 ألف طالب، ما جعلهم عرضة لمخاطر جسيمة، كان آخرها حادثة استغلال طالبة كدرع بشري في شجار عنيف وقع أمام الحرم الجامعي، وكاد ينتهي بمأساة.

وطالبت الرابطة بتدخل عاجل من السلطات الأمنية المختصة ووالي الولاية لوضع حدّ للفوضى وتأمين المحيط الجامعي داخليًا وخارجيًا.

صبرينة بن خريف

..وإصابات في حوادث مرور متفرقة بالولاية

■ - --**عين الجزائر** -شهدت طرقات ولاية قسنطينة، يوم السبت 01 مارس 2025، حوادث مرور متفرقة خلفت عدة إصابات متفاوتة الخطورة، ما استدعى تدخل مصالح الحماية المدنية لتقديم الإسعافات اللازمة ونقل المصابين إلى المستشفيات.

وحسب بيان خلية الإعلام والاتصال لمديرية الحماية المدنية، فقد تدخلت وحدات الإسعاف التابعة لدائرة الخروب في حدود الساعة 13:02 على مستوى الطريق الوطني رقم 10 بمنطقة سيڤوس، إثر حادث اصطدام بين سيارتين، مما أسفر عن إصابة أربعة أشخاص، تتراوح أعمارهم بين سنتين و65 سنة، بإصابات وجروح متفاوتة الخطورة. وقد تم إسعافهم في عين المكان قبل نقلهم إلى مستشفى علي منجلي لتلقي العلاج اللازم.

وفي حادث آخر، تدخلت إسعافات الحماية المدنية لدائرة زيغود يوسف في حدود الساعة 14:20 إثر اصطدام بين سيارة وحافلة على مستوى الطريق الوطني رقم 03، عند مدخل الطريق السيار شرق-غرب.

وأسفر الحادث عن إصابة أربعة أشخاص، تتراوح أعمارهم بين 36 و75 سنة، بجروح وآلام في مختلف أنحاء الجسم. وتم إسعافهم ميدانيا قبل نقلهم إلى مستشفى زيغود يوسف.

نور الإيمان.ز

....وحريق يلتهم شقة في مدينة علي منجلي

■ -**عين الجزائر** - تدخلت إسعافات الحماية المدنية للوحدة الرئيسية بالمقاطعة الإدارية علي منجلي، صباح يوم الأحد في حدود الساعة 07 و 24د، لأجل إخماد حريق كلي شب بشقة بالطابق الخامس لعمارة، بالوحدة الجوارية 14 توسعة مقابل الملحق البلدي المدينة الجديدة علي منجلي، الحريق أخمد من طرف أعوان الحماية المدنية مع القيام بعملية التقليب و الحراسة حتى التأكد من الإخماد و حماية باقي العمارة، **دون تسجيل اي خسائر بشرية** . .

سهام.ب

سطيف .. حجز 8 قناطير حلويات شرقية غير صالحة

■ - **عين الجزائر** - حجز أفراد أمن دائرة عين أرنات ،غرب مدينة سطيف،نهاية الأسبوع الفارط، 08 قناطير من حلويات تقليدية معروفة برواجها خلال شهر رمضان المعظم، بسبب عدم احترام صاحبها إلزامية النظافة والنظافة الصحية.العملية جاءت إثر تنظيم نقطة مراقبة من قبل أفراد الشرطة العامة بالمصلحة بالمدخل الشرقي للمدينة، حيث تم توقيف مركبة نفعية وإخضاعها للمراقبة ليتبين أنها محملة بكمية معتبرة من الحلويات التقليدية بلغ وزنها الإجمالي 08 قناطير.

المعاينة الأولية لأفراد الشرطة للحلويات المحجوزة بينت أنها مجهولة المصدر ،ومنقولة في ظروف غير ملائمة مع عدم احترام الشروط الصحية، ليتم حجزها وعرضها على المصالح المختصة التي أكدت على وجوب إتلاف الكمية المحجوزة كون صاحبها لم يحترم إلزامية النظافة والنظافة الصحية.

بعد استكمال إجراءات التحقيق ،تم إنجاز ملف جزائي ضد المخالف أرسل إلى الجهات القضائية مع إتلاف المحجوزات بالتنسيق مع المصالح المختصة.

جيجل : تنظيم حملة تحسيسية من أجل رمضان دون حوادث

■ - - **عين الجزائر** - سطر أمن ولاية جيجل ،في إطار الحملة الوطنية التي أطلقتها المديرية العامة للأمن الوطني خلال شهر رمضان الكريم 1446 هـ/2025م للتحسيس والوقاية من حوادث المرور تحت شعار «معا من أجل رمضان دون حوادث مرور» ،وبالتنسيق مع مختلف الشركاء الميدانيين و الفاعلين في الأمن المروري، برنامجا خاصا بهذه المناسبة يمتد على ثلاثة مراحل خلال الشهر الفضيل.

وكانت بداية المرحلة الأولى بتنظيم نهار أمس حملة تحسيسية توعوية بالتنسيق مع مصالح الدرك الوطني على مستوى حاجز المراقبة بالمدخل الشرقي للمدينة، لفائدة مستعملي الطريق و سائقي مختلف أصناف المركبات، أشرف عليها إطارات و أعوان من المصلحة الولائية للأمن العمومي و مكتب الاتصال بأمن الولاية، وتم خلالها تحسيس السائقين حول ظاهرة حوادث المرور التي تقع خاصة قبيل موعد الإفطار ،و التي غالبا ما تكون أسبابها مرتبطة بالسرعة المفرطة ،وقد تم ارتقائها إلى درجة جنحة مرورية لتكون محل إجراء قضائي،طالما أنها تعرض حياتهم وحياة الآخرين للخطر.

كما تضمنت الحملة التوعوية هذه الدعوة إلى احترام قانون المرور و قواعد السياقة السليمة، للعلم ،تستمر الحملة هذه طيلة الشهر الفضيل بمراحلها الثلاث،و تندرج حول مخاطر السياقة تحت تأثير التعب و الإرهاق، و كذا الالتزام بقواعد السياقة السليمة خلال التنقلات للمسافات الطويلة

. **نصرالدين .د**

تنمية متعثرة في بلدية رمضان جمال بسكيكدة

السكان يطالبون برفع حصص السكن الريفي وتوسيع شبكات الغاز والكهرباء

■ **تعتبر، بلدية رمضان جمال، بولاية سكيكدة ، من بين البلديات التي تعرف نموا تنمويا صعبا نتيجة التراكمات لسنوات طويلة من فشل تحريك الفعل التنموي لعدد من المشاريع التي يحاول المجلس الشعبي البلدي الحالي بقيادة «المير» الشاب «خالد مانع» الدفع بها .**

سكيكدة : جمال بوالديس

عديد البرامج التي تشهد تأخرا كبيرا تعود إلى سنوات طويلة و عرفت رغم أهميتها البالغة لدى الساكنة الذين لا زالوا يعانون من ظروف صعبة على مستوى العديد من التجمعات السكنية ببلدية.

وسط البلدية يعاني و تجمعات سكنية بلا كهرباء ولا غاز

يجمع المواطنون على مستوى بلدية رمضان جمال، بوجود العديد من النقائص التنموية التي لا يزال ينتظر من البلدية و السلطات التدخل العاجل من أجل رفع الغبن عنهم و خاصة على مستوى تلك التجمعات السكنية المترامية الأطراف في قلب البلدية، حيث لا يزال ساكنة التجمع السكني» كلابة» و آخرون بعدد من المناطق قرب مقر البلدية ينتظرون شبكة الغاز التي تعرف تخلفا في الأشغال من قبل المصالح المختصة على اعتبار ان الدراسات موجودة على طاولة الولاية و شركة سونلغاز و تنتظر من يتكفل بغلافها المالي حسب مصادرنا ، حيث لا يزال الساكنة يعنون في رحلة البحث عن قارورات الغاز و آخرون لجوء حتى الى الاحتطاب و الطهي على الحطب خاصة في تلك التجمعات المعزولة عن محيط مقر البلدية و منها مزرعة الرايس و قرية القصابة المعروفة بالشيخ الضيف و حتى العمارات الجديدة التي لا تزال تنتظر شبكة الغاز ، كما ناشد بعض ممثلي أسرة المجتمع المدني المحلي بلدية رمضان جمال السلطات ضرورة تمديد شبكة الكهرباء التي لا تزال تعرف تخلفا خاصة على مستوى تلك التجمعات الجديدة المبعثر هنا وهناك في إقليم البلدية حيث يجبر العديد من الساكنة على توصيلات العشوائية التي كثرا ما كانت كابوسا يهدد حتى حياتهم .

يقول عمي «عمار» ، و هو من أبرز نشطاء أسرة المجتمع المدني على مستوى بلدية رمضان جمال ، بأنه حان الوقت من أجل تدخل السلطات العليا للبلاد و والي الولاية من اجل رفع حصة السكن الريفي على مستوى إقليم البلدية الفلاحية بامتياز، و من ثمة القضاء على العديد من مظاهر تريف الذي يعرفه «قلب البلدية» مند سنوات وخاصة في ظل هشاشة الحظيرة السكنية التي باتت كابوسا يدفع الساكنة إلى الاحتجاج للفت أنظار الوالي،حيث عرفت البلدية مند مدة عملية توزيع لـ 40 سكن عمومي إيجاري و100 سكن في إطار برنامج القضاء على السكن الهش بحي 20 أوت 55 « منطقة كلابة سابقا»، وعرفت العملية أجواء من الفرحة والابتهاج لدى السكان المستفيدين، و لو ان هذا البرنامج يعود إلى سنة 2006 وتمّ إحياؤه تسريعه لتوزع السكنات للمستفيدين منها في إطار القضاء على أزمة السّكن.

وتعتبر عملية التّرحيل التي استفاد منها الحي القصديري «مستورة « الأولى بعد فترة القطعية التي عرفتها البلدية منذ أكثر من عشر سنوات فيما يخص قطاع السكن، كم تم توزيع 80 سكن في إطار القضاء على السكنات الهشة بنفس الحي «20 أوت 55»، وأفاد بأنّ 997 وحدة سكنية هي قيد الإنجاز منها 400 سكن عمومي إيجاري، ما يساهم في امتصاص، بينما تعرف مصالح الدائرة استقبال لأزيد من 4000 طلب ، و هو ما دفع بالمختصين إلى التأكيد على ضرورة التعجيل في تبديد العراقيل الخاص بمنح السكن الريفي و تعميمه على الساكنة خاصة في التجمعات السكنية الريفية الفلاحية من اجل تجنب النزوح الريفي و من ثمة الإبقاء على الساكنة في أراضيهم الفلاحية مع توفير لهم كل سبل الحياة و راحتهم.

البلدية تنتظر تجسيد مشروع «مستشفى»...و القضاء على العطش أولوية

لا يزال ، الواقع الصحي في بلدية رمضان جمال، نقطة سوداء كبيرة على مستوى الدائرة ككل و ليس البلدية فقط ، حيث إن العيادة المتعددة الخدمات لا تلبي العدد الكبير للوافدين إليها حيث يجبر الفريق الطبي على تحويل المرضى إلى عاصمة الولاية سكيكدة، من أجل العلاج في ظل غياب المختصين من جهة خاصة في طب النساء و الأطفال و حتى العظام ، ناهيك عن غياب التجهيزات على مستوى العيادة «العلاجية»، حيث بات من الضرورية تجسيد مشروع مستشفى لا يزال محل جدال واسع على مستوى السلطات العمومية ، حيث كانت الولاية قد إستفادة من رفع التجميد عن مستشفى عين قشرة و أم الطوب و استفادة كل من القل و رمضان جمال من مستشفى ب220 سرير ، حيث لا يزال محل تدابير تنظيمية حسب مصادرنا ، و هنا يقول «رشيد» و هو من نشطاء في المجتمع المدني، بأنه حان الوقت إلى تفعيل هذا المشروع ، الذي حتما سينهي معاناة الساكنة في إقليم البلدية والبلديات المجاورة.

ثاني مشكل لا يزال مطروحا بحد على مستوى البلدية هو أزمة العطش «صيفا» بالتحديد، خاصة و أن البلدية تتزود من محطة تحلية مياه البحر بسكيكدة ، و التي باتت غير قادرة على توفير الماء للجميع في ظل الضغط المتزايد عليها ، حيث يجبر «الساكنة»، على شراء الماء من الصهاريج و جلبها من الينابيع بالطرق التقليدية و في هذا الخصوص ، علمنا بأن مدير الموارد المائية للولاية، يبدل كل الجهود من أجل رفع طاقة إنتاج وضخ محطة التحلية، ناهيك عن استغلال الآبار الجوفية للبلدية خاصة في التجمعات السكنية التي أثبتت وجود المياه عليها و من ثمة تفعيل برامج تزويد الساكنة بالماء دون انقطاع و هذا وفق المخطط الذي تم عرضه قبل أيام على وزير الري و الموارد المائية .

«المير « : البلدية بحاجة إلى مشاريع التحسين الحضاري وتوسيع شبكات الغاز والكهرباء

رئيس بلدية، رمضان جمال ، خالد مانع ، و هو إطار شاب فضل أن يخرج من رحم الحراك «المبارك»، خاصة بعد الضمانات التي قدمها رئيس الجمهورية في جزائر جديدة و النية الصادقة التي لمسها من الوالي حورية مداحي التي تعمل جاهدة في مرافقة المجلس البلدي ككل و رئيس البلدية في تحريك جملة من البرامج التي كانت محل عراقيل إدارية و تنظيمية خاصة تلك القطاعية «الهامة»، و التي تعنى بالحياة اليومية للمواطن الذي يلتمس توفير ابسط الأمور منها الماء و شبكات الغاز و التطهير و توسيع الكهرباء و يأمل في رفع حصص السكن الريفي من أجل وقف النزوح الريفي إلى قلب عاصمة البلدية و مراعاة الطبيعة الفلاحية لتجمعات السكنية المحلية،بينما مشروع تعميم شبكة الغاز هو برنامج قطاعي هام يتمنى تدارك التأخر قبل نهاية السنة الجارية.

متفرقات

قالمة .. منح 11 رخصة استثنائية لاستغلال مصليات لأداء صلاة التراويح

■ - **عين الجزائر** - أشرفت والي ولاية قالمة السيدة « حورية عقون» على تسليم 11 رخصة استثنائية لاستغلال مصليات خلال الشهر الفضيل لأداء صلاة التراويح. وتخفيف عبء تنقل المصلين إلى المساجد البعيدة عن احيائهم . وهي العملية التي جاءت في إطار تعزيز الجو الروحي والاجتماعي الذي يميز هذا الشهر الكريم، حيث حرصت السيدة الوالي على تسليم الرخص بنفسها لممارسة هذه الشعيرة الدينية. وتميزت هذه السنة بإضافة جديدة إلى الرخص الممنوحة، حيث شملت الرخصة صلاة التراويح بالإضافة إلى صلاة عيد الفطر المبارك. إذ يأتي هذا القرار تلبية لطلبات الساكنة، وكذا لتوفير الأجواء المناسبة لأداء الصلوات الجماعية في المصليات، مما يعزز روح التكافل والتآخي بين أفراد المجتمع. وقد استلمت اللجان الدينية للمصليات المعنية الرخص من السيدة الوالي، معبرين عن امتنانهم لهذه المبادرة التي تسهل أداء الشعائر الدينية في ظروف مناسبة وآمنة. من جهتها السيدة الوالي أكدت حرص السلطات المحلية على توفير الدعم اللازم للمؤسسات الدينية، وتأكيد دورها في تعزيز القيم الروحية والاجتماعية خلال شهر رمضان. وفي ذات السياق كشف مدير النشاط الاجتماعي والتضامن أن مصالحه استقبلت 33 طلب موزعة على 20 بلدية، لراغبين في فتح مطاعم الإفطار خلال الشهر الفضيل وبعد التحقيق الميداني تم إبداء الموافقة لـ 28 طلب منها طلبان لتقديم وجبات محمولة، بعد توفرهم على معايير النظافة والشروط اللازمة للغرض.

مسعود مرابط

خنشلة.. نار الأسعار وطوابير الحليب في ثاني أيام رمضان

■ --**عين الجزائر** - في ثاني أيام شهر رمضان المبارك، شهدت مدينة خنشلة، كغيرها من المدن الجزائرية، ارتفاعا حادا في الأسعار، مما أدى إلى طوابير طويلة ومشادات كلامية بين المواطنين من أجل الحصول على سلع أساسية مثل الحليب.

لم تكن مشاهد الزحام والتدافع على أبواب محلات البقالة والأسواق في ثاني أيام رمضان مشهدا غريبا، بل أصبحت ظاهرة متكررة مع حلول شهر رمضان كل عام.

تظهر هذه المشاهد واقعا مريرا يعيشه المواطنون في خنشلة، فقد ارتفعت أسعار المواد الغذائية بشكلٍ ملحوظ، مما زاد من معاناة المواطنين منذ أيام الأولى من شهر رمضان، لاحظ المواطنون ارتفاع أسعار العديد من المواد الغذائية الأساسية، لا سيما الحليب والبيض والسكر والزيت والفواكه والخضار.

وتشير التقارير الميدانية إلى أن أسعار بعض هذه المواد قد ارتفعت بنسبة تصل إلى أزيد من 50٪ مقارنة بالأسعار المعتادة. تشير هذه الظاهرة إلى ضرورة تدخل الجهات المسؤولة لحل هذه الأزمة بما فيها مصالح التجارة، و مراقبة الأسعار وتوفير السلع الأساسية للمواطنين بأسعار معقولة، وذلك لضمان توفير حياة كريمة للجميع خلال الشهر الفضيل.

ابتسام سكيو

غزة بعد الاتفاق

المقاومة تندد بمنع دخول المساعدات، «حماس» ترفض مقترح ويتكوف والاحتلال يهجّر 20 ألف فلسطيني بجنين

■ **في اليوم الـ43 من اتفاق وقف إطلاق النار في غزة أعلن رئيس الوزراء الإسرائيلي بنيامين نتنياهو أن إسرائيل ستمنع دخول جميع البضائع والإمدادات إلى القطاع بدءا من صباح اليوم.**

وقالت هيئة البث الإسرائيلية إن حكومة نتنياهو أمرت الجيش بإغلاق جميع المعابر المؤدية إلى القطاع، وذلك تزامنا مع انتهاء المرحلة الأولى من اتفاق وقف إطلاق النار.

من جانبها، نددت كل من حركة المقاومة الإسلامية (حماس) والجهاد الإسلامي والجبهة الشعبية لتحرير فلسطين بمنع دخول المساعدات، ووصفت القرار بأنه «جريمة حرب وانقلاب سافر على الاتفاق، وبداية لمرحلة عدوانية جديدة ضد القطاع».

في غضون ذلك، تظاهر آلاف الإسرائيليين في تل أبيب وبأكثر من 70 موقعا في إسرائيل للمطالبة بصفقة تعيد جميع الأسرى من قطاع غزة.

انتهت فجر اليوم الأحد المرحلة الأولى من اتفاق وقف إطلاق النار في قطاع غزة من دون الدخول بمفاوضات المرحلة الثانية التي كان من المفترض البدء بها في 3 فبراير/ شباط الماضي، في وقت أعلنت رئاسة الوزراء الإسرائيلية، اليوم الأحد، إن بنيامين نتنياهو قرر «وقف إدخال البضائع والإمدادات كافة إلى قطاع غزة اعتباراً من صباح اليوم، مع انتهاء المرحلة الأولى ورفض حركة حماس مقترح المبعوث الأميركي ستيف ويتكوف لتهدئة مؤقتة خلال شهر رمضان».

من جانبها، اعتبرت «حماس»، أن قرار رئيس الحكومة الإسرائيلية بنيامين نتنياهو بوقف إدخال المساعدات الإنسانية إلى قطاع غزة «ابتزاز رخيص، وجريمة حرب وانقلاب سافر على الاتفاق»، ودعت الوسطاء والمجتمع الدولي إلى التحرك للضغط على الاحتلال ووقف إجراءاته العقابية وغير الأخلاقية بحق أكثر من مليوني إنسان في قطاع غزة.

وكان مكتب رئيس الوزراء الإسرائيلي بنيامين نتنياهو، قد أعلن في بيان نشر فجر اليوم الأحد، أن إسرائيل وافقت على مقترح للمبعوث الأميركي ستيف ويتكوف لتهدئة مؤقتة في قطاع غزة خلال شهر رمضان، مقابل «الإفراج عن نصف الرهائن الأحياء والأموات خلال اليوم الأول من الاتفاق»، لكنه أشار إلى أن حركة حماس «لا تزال ترفض المقترح».

ويأتي هذا وسط زيارة مرتقبة يقوم بها المبعوث الأميركي للشرق الأوسط ستيف ويتكوف لإسرائيل بحلول نهاية الأسبوع المقبل.

وذكرت هيئة البث العبرية (رسمية) أنّ زيارة ويتكوف المتوقعة بحلول نهاية الأسبوع المقبل ستكون بعد خطاب «حالة الاتحاد» الذي سيلقيه الرئيس الأميركي دونالد ترامب الثلاثاء المقبل.

وفي 19 يناير/ كانون الثاني الماضي، بدأت المرحلة الأولى من اتفاق وقف إطلاق النار وتبادل الأسرى الذي يتضمن ثلاث مراحل تمتد كل منها 42 يوماً، مع اشتراط التفاوض على المرحلة التالية قبل استكمال المرحلة الجارية. وبينما يواصل نتنياهو المماطلة في بدء مفاوضات المرحلة الثانية التي كان من المفترض أن تنطلق في 3 فبراير/ شباط الماضي، أفرج خلال المرحلة الأولى عن 33 أسيراً، بينهم ثماني جثث، مقابل 1755 أسيراً فلسطينياً.

وفي الضفة الغربية، قالت اللجنة الإعلامية لمخيم جنين إن عدوان الاحتلال تسبب في نزوح أكثر من 20 ألف فلسطيني من المخيم، مؤكدة أن نحو 90% من سكان المخيم نزحوا قسرا.

يأتي ذلك تزامنا مع تواصل العدوان الإسرائيلي على الضفة الغربية باقتحامات واعتقالات وإرسال تعزيزات إلى المناطق المستهدفة بالحملات العسكرية، ولا سيما جنين وطولكرم.

إيناس.ش/ وكالات

الاتحاد الأوروبي يدعو الكيان الصهيوني الى الامتثال للقانون الدولي في الضفة الغربية

■ **دعا الاتحاد الأوروبي، الكيان الصهيوني إلى الامتثال للقانون الدولي وضمان حماية المدنيين في الضفة الغربية المحتلة وتمكين النازحين من العودة الآمنة إلى منازلهم.**

وأعرب الاتحاد في بيان عن قلقه البالغ إزاء تداعيات العدوان الصهيوني على الفلسطينيين شمالي الضفة الغربية مشددا على ضرورة أن يتخذ الكيان الصهيوني إجراءات حازمة ضد عنف المستوطنين في الضفة الغربية والقدس الشرقية.

كما عبر عن قلقه إزاء تزايد عدد الحواجز العسكرية الصهيونية في الضفة الغربية والتي تقيد حرية التنقل هناك وتفاقم الأوضاع الاقتصادية والإنسانية.

يشار إلى أن العدوان الذي يشنه جيش الاحتلال الصهيوني على الضفة الغربية منذ 40 يوما وتركز بشكل أساسي في الأحياء الواقعة بمخيمات اللاجئين أسفر حتى الآن عن استشهاد العشرات ونزوح نحو 40 ألف فلسطيني من منازلهم وتدمير البنية التحتية المدنية الحيوية في المنطقة.

ق - د.

أوروبا تتحسر لضعف جيوشها وأميركا تطالب أوكرانيا بالتنازل لروسيا

■ **أقر مسؤولون وقادة أوروبيون بحاجة دولهم لتعزيز قدراتها العسكرية، في ظل مخاوفهم من انفراط عقد تحالفهم مع الولايات المتحدة التي طالبت أوكرانيا بالتنازل عن بعض أراضيها لروسيا من أجل إنهاء الحرب.**

ومستقبل أمن القارة.

وتأتي هذه التطورات بعد يومين من طرد الرئيس الأميركي دونالد ترامب نظيره الأوكراني فولوديمير زيلينسكي من البيت الأبيض، بعد مشادة حادة بينهما حول وقف الحرب بين كييف وموسكو.

وشدد رئيس الوزراء البريطاني كير ستارمر على الحاجة إلى سلام في أوكرانيا تدعمه ضمانات أمنية قوية.

وعقب اللقاء الأوروبي، حذر ستارمر من أن الأمن الأوروبي يواجه «لحظة لا تتكرر إلا مرة واحدة في الجيل».

ووجه ستارمر خطابه للرئيس الأوكراني قائلا إننا جميعًا معك ومع شعب أوكرانيا.

وأوضح ستارمر أنه يعمل مع الولايات المتحدة على ضمان السلام، وقال «نتفق مع الرئيس الأميركي على الحاجة العاجلة لسلام مستدام».

وأضاف «علينا أن نبقي على ارتباطنا بالولايات المتحدة لأنه الطريق الوحيد لأمن أوروبا».

وشدد على أن الحفاظ على السلام يقتضي قدرتنا على الدفاع عنه، قائلا إن ما حدث في أوكرانيا بعد الهجوم الروسي أثر بشكل كبير على البريطانيين.

وقال إنه في نهاية المطاف يجب إشراك روسيا في خطتنا بشأن أوكرانيا.

حاجة عاجلة للتسلح

وقالت رئيسة المفوضية الأوروبية «نحتاج لوضع أوكرانيا في موقع قوة».

وجاء، في تصريحاتها، «نريد أن تعرف الولايات المتحدة أننا مستعدون للدفاع عن الديمقراطية.. علينا تعزيز قدراتنا الدفاعية».

ولم تتوقف عند هذا الحد بل قالت «نحن في حاجة لإعادة تسليح أوروبا بشكل عاجل».

وقال الأمين العام لحلف شمال الأطلسي (الناتو) مارك روته «نعرف وضعنا الأمني ونحتاج لزيادة إنفاقنا الدفاعي في أوروبا وكندا».

وأضاف أن على أوروبا الاستعداد للحظة إعلان وقف إطلاق النار في أوكرانيا وحراسة السلام.

ومن جانبها، قالت رئيسة الوزراء الإيطالية جورجا ميلوني الأحد إنه «من المهم للغاية تجنب خطر انقسام» الغرب.

موسم العار

وفي وقت سابق، قالت وزيرة الخارجية الألمانية أنالينا بيربوك «بدأت حقبة جديدة من العار يجب أن ندافع فيها أكثر من أي وقت مضى عن النظام الدولي القائم على القواعد وقوة القانون، في مواجهة قانون الأقوى».

ودعت الوزيرة الألمانية إلى تخفيف ضوابط الميزانية المحلية والأوروبية من أجل توفير موارد إضافية لمساعدة أوكرانيا وتعزيز الدفاع الأوروبي.

وكانت مسؤولة السياسة الخارجية بالاتحاد الأوروبي كايا كالاس قالت الجمعة «بات واضحا أن العالم الحر يحتاج إلى زعيم جديد. يتعين علينا نحن الأوروبيين أن نواجه هذا التحدي».

يذكر أن الرئيس الفرنسي إيمانويل ماكرون أبدى استعداده «لفتح النقاش» حول ردع أوروبي نووي في المستقبل بعد طلب بهذا الخصوص من المستشار الألماني المقبل فريدريش ميرتس، الذي رأى من الضروري أن تستعد أوروبا «لأسوأ سيناريو» المتمثل بتخلي واشنطن عن حلف شمال الأطلسي.

ق.د/ وكالات

وزارة الصحة في قطاع غزة تكشف

116 شهيدا فلسطينيا منذ إعلان وقف إطلاق النار مع إسرائيل

■ **أعلنت وزارة الصحة الفلسطينية في قطاع غزة، الأحد، ارتفاع اجمالي الشهداء منذ إعلان وقف إطلاق النار مع إسرائيل في القطاع في 19 جانفي الماضي، إلى 116 قتيلا وأكثر من 490 مصابا.**

وأفادت الوزارة في منشور عبر منصة تلغرام بوصول "4 شهداء 6 إصابات لمستشفيات قطاع غزة منذ صباح الأحد نتيجة استهدافات الاحتلال الإسرائيل) في مناطق متعددة بالقطاع".

وأضافت أن "إجمالي الشهداء منذ إعلان وقف إطلاق النار (في 19 جانفي الماضي) بلغ 116 شهيدا، وأكثر من 490 إصابة".

وفي وقت سابق الأحد أفاد مصدر طبي باستشهاد سيدة فلسطينية وإصابة اثنتان آخرتان جراء إلقاء طائرة مسيرة إسرائيلية قنبلة في حي الفراحين شرقي مدينة خان يونس جنوب قطاع غزة.

وفي مدينة رفح (جنوب)، قتل فلسطيني وأصيب آخران برصاص قناصة إسرائيليين شرقي المدينة، وفق شهود عيان.

أما في شمال قطاع غزة؛ قال مصدر طبي: "إنّ شابين فلسطينيين استشهدا وأصيب آخر بجراح، جراء قصف طائرة إسرائيلية لمجموعة من الفلسطينيين في حي المصريين بمدينة بيت حانون".

وفي 19 جانفي الماضي، بدأ اتفاق لوقف إطلاق النار بقطاع غزة وتبادل أسرى بين حماس وإسرائيل، يتضمن 3 مراحل تستمر كل منها 42 يوما، بوساطة مصر وقطر ودعم الولايات المتحدة.

وفي 11 فيفري المنصرم، كشف مصدر فلسطيني عن ارتكاب إسرائيل 269 خرقا للبروتوكول الإنساني في اتفاق وقف إطلاق النار وتبادل الأسرى.

وأفاد المصدر الذي فضل عدم الإفصاح عن هويته، بأن الخروقات الإسرائيلية "تنوعت بين التوغلات العسكرية، وإطلاق النار والقصف والتحليق الجوي المكثف، إضافة إلى انتهاكات تتعلق بالأسرى الفلسطينيين، وعرقلة دخول المساعدات الإنسانية، والقيود المفروضة على مستلزمات إعادة الإعمار".

وبدعم أمريكي، ارتكبت إسرائيل بين 7 أكتوبر 2023 و19 جانفي 2025، إبادة جماعية في غزة خلفت نحو 160 ألف شهيد وجريح من الفلسطينيين، معظمهم أطفال ونساء، وما يزيد على 14 ألف مفقود.

ق.د

عين الجزائر
AIN EL DJAZAIR

يومية إخبارية شاملة

حرية و مسؤولية

الإثنين 03 مارس 2025 م الموافق لـ 03 رمضان 1446 هـ

فرصتك في رمضان ..سارع إلى التوبة والإنابة

ص15

شخصيات إسلامية

الحسين بن علي رضي الله عنه.. الثائر الشهيد

ص14

دواؤك في غذائك

فوائد زيت الزيتون المتعددة

ص14

ص12

في ضيافة شاف

الشاف رفيق عطية
الشاف الماهر في البيتزا الإيطالية

صح صيامك

وصفات من توقيع الشاف رفيق عطية

ص12

رمضان في عاصمة الأوراس باتنة

حضور الزيراوي... خبز الدار ولبن الشكوة وسهرات في الساحات الحدائق العمومية

ص13

خارج الحدود

بأجواء روحانية وبمتعة التسوّق..

تركيا تستقبل شهر رمضان المبارك

ص13

صح صيامك

بلمسة طهاة جزائريين

تطلع جريدة عين الجزائر خلال شهر رمضان المبارك إلى التعريف بالمطبخ الجزائري والأطباق المتنوعة الذي تزخر بها بلادنا الحبيبة، فتضع بين أيديكم العديد من الوصفات من تحت أيادي طهاة جزائريين شغوفين بمهنتهم مارسوا الطهي وحازوا على شهادات كبرى في فن الطبخ.

وصفات من توقيع الشاف رفيق عطية

بيتزا نابوليتان

■ **المقادير**

1كيلـو فرينة من نوع 30 ..t55غرام ملح،

1غرام خميرة حسب درجة الغرفة إذا كانت درجة الغرفة باردة نظيف غرام خميرة وملعقة زيت زيتون.

طريقة التحضير

نضـع 550غـرام مـاء، نضيـف فيه الخميرة نمزجهم جيدا ثم نضيف الدقيق ونضع الخلاط على سـرعة رقم واحد نترك الخلاط يدور حوالي 12دقيقة ثم نوقفه ونضيف الملح ثم نشـغل الخلاط على سـرعة رقم اثنـان حتى 15دقيقة وهـذا الوقـت الكامـل للعجيـن قبـل 15دقيقـة نضيف ملعقـة زيت زيتون ونترك العجين يرتاح أربعة وعشرون ساعة وهكذا نستطيع العمل به.

العجينة المورقة

■ **المقادير:**

للعجينة المورقة نضع كيلو فرينة 30، غرام ملح ، كوب زيت 450غرام ماء.

طريقة التحضير

نضع الفرينة في العجانــة والمكونات الأخرى ثم نشغل العجانة على سرعة واحدة مدة العجن عشرة دقائـق ثم نخـرج العجين ونضعه علـى الطاولة على شـكل مربـع ثم نضيـف له زبـدة التوريق ونفتح أربعة فتوحات مزدوجة واحد بسيط وهكذا نتحصل علـى التوريق لي العجين نقسـم العجين علـى اثنـان نفتح العجين على الطاولة لي سـنتيم واحد ثم نضعه على الصينية ونضيف له الطماطم والبصل ولحم مفروم وجبن فوندي طريقة الحشو طبعا حسب الرغبة... ثم نفتح العجين الثانية التي نغطـي بيها الجزء العلوي مثل العجين الأول مدة الطهي 30دقيقة على درجة 250درجة.

تحلية كرام بلوري

■ **المقادير**

ثلاثة حبات بيض ننزع منهم البياض ونضيف لـه كأس سـكر... ثـم نضيـف كأس حليـب وكأس كـرام فـراش نضعـه على نـار هادئة حتى يسـخن جيدا ثم نخلـط صفار البيض مع السـكر المضاف حتى يندمـج جيدا مع بعضه ثم نظيف تدريجيا الحليب والكرام فراش الذي قمنا بتسخينه تدريجيا على صفار البيض حتى نتحصل على خليط مندمج ثم نسـكب الخليط. في وعاء قابل لي الحرارة على درجة حرارة 180درجة في سـينيات فيهم الماء مدة الطهي ساعة

نحتـاج كيلو غـرام من الفرينـة +500غرام مللتـر مـاء+ 10غرمـات خميـرة خبـز 20+غـرام ملـح+ 5غرمـات كربونـات+ 40غرام بودرة حليب حبة بيض

طريقة التحضير

نضع الفرينة وخميرة الخبز ونضع فيها السكر ونضع فيها الكربونات وبودرة الحليب والبيض نخلطهـم جيدا ثم نضيف فيها 400 مللتر ماء ونعجنهـا نصف عجنة. ثـم نضيف فيها الملح ونكمـل العجن ونضيف الماء المتبقي تدريجيا حتى نتحصل على عجين متماسك.

في ضيافة شاف

الشاف رفيق عطية الشاف الماهر في البيتزا الإيطالية

■ **أفنـى حياته في مهنة الطبخ، تعلم وعلم حرفة الطهي شـارك في عدة مسابقات ونال المراتب الأولى.**

اشتهر بلقب حمزة الحراشي، يعتبر الطبخ مهم في حياته ويسـعى لترك أثر لإسـمه في المجـال، مبدع في تقديـم أطباقـه، والتـي يصفها كل ذواق بالمميـزة، ماهـر فـي إعداد العجين فهذا الأخير يمارسـه بشكل فنـي يبهـر كل مـن يراه ويسـحر كل مـن يتذوقـه، هناك مـن يصفه بالفنـان، وهناك من يصفه بالمبدع، إنه الشـاف الجزائري رفيق عطية أحد الطهاة الذيـن برزوا في إعداد كب أنواع البيتزا وخاصة الإيطالية لـه عدة أطباق لذيـذة حازت على إعجـاب الكثيـر، عـرف أكثـر بالمملحـات فالبيتـزا التـي يعدهـا الشـاف رفيق عطية أبهرت عشاق المعجنـات والصلصلـة بتوابلهـا الممزوجة برائحة البيتزا الإيطالية، الشاف رفيق عطية يحل ضيفا على عين الجزائر ليسـرد لنا رحلته في عالم الطبـخ الذي اعتبره مشـوار مليء بالأسرار.

«قال أن الشـباب شباب الطهاه هو المسـتقبل والأمل لإنتاج جيل جديد ومتعلـم ومثقـف ويجـب الاهتمام بهم» الشاف رفيق عطية من ولاية تبسـة بئر العاتر المولود بالجزائر العاصمـة الحراش قـال أنه عاش في الجزائر 15سـنة وتعلم الحرفة بالحراش سـنة 2003، حبا وشغفا في فن الطبخ، أكد أنه يعشـق عمله هذا عشـقا جنونيا، مشـيرا أن اسم شهرته هو حمزة الحراشي.

اشـتهر أيضا الشـاف رفيق عطية بأطبـاق عـدة أبرزهـا البيتـزا والمملحات مثل المحاجب والعجين المـورق بصفـة عامـة وخاصـة البيتـزا التـي يعدها الشـاف رفيق عطية.

أكـد محدثتنا أن أكبـر نجاح قام به هو تحصله على شـهادة إيطاليا من طرف أيادي إيطالين بتونس مشيرا أن أبهرهـم بمهارتـه فـي العجين وخاصة البيتزا منهم شيف سلفاتور ملـك البيتـزا في العالـم المتحصل على المراتب الأولى عالميا.

وعـن الجوائز التـي تحصل عليها طاهـي البيتزا أوضح أنـه قد حاز على شـهادة من طـرف الإيطالي سـلفاتور وشـهادة مـن طـرف الصناعـة التقليديـة لولايـة تبسـة وميدالية، بالإضافة إلى ميدالية في البطولة الوطنية للبيتزا

وميداليـة وسـام مـدرب وشـهادة مـدرب مـن طرف مدرسـة خليفة مسوس.

وختم الشاف عطية حديثه مع عين الجزائـر بطموحـه حيـث يطمـح لإفتتاح مدرسـة خاصة بالمعجنات البيتزا الإيطالية ونشـر المعلومات الصحيحة في الجزائر لعالم البيتزا وثقافة أكلها.

إعداد: دلال بوعلام

رمضانيات

رمضان في عاصمة الأوراس باتنة

حضور الزيراوي... خبز الدار ولبن الشكوة وسهرات في الساحات الحدائق العمومية

■ **يتحول ديكور عاصمة بالأوراس باتنة خلال الشهر الفضيل ، حيث تكثر الحركة وتعرض أنواع مختلفة من الحلويات والخبز في المحلات والشوارع وتعج الأسواق المعروفة بزوارها لاقتناء ما يرونه ضروري لمائدة الإفطار على وجه الخصوص وفي الليل وبمجرد الانتهاء من صلاة التراويح تشهد الساحات والشوارع الرئيسية تغيرا جذريا، ويسجل اختفاء عادات وبقاء أخرى تصارع، ومع ذلك يظل حلاوة الشهر حاضرة .**

الساحات العمومية ومقاهي «الانترنت» تعد قبلة الشباب بعد الإفطار وحتى الذين اتخذوا من الشهر فرصة للسهر على طاولات الدمينو. والأكيد أن ما ظل راسخاً ولم تنل منه تغييرات العصرنة هي بيوت الله التي لا تزال تعج بالمصلين الذين يؤدون صلاة التراويح عبر كل البلديات والدوائر بمسجد أول نوفمبر أكبر مساجد الولاية على الإطلاق الذي يتسع لـ 10 آلاف مصل، هذا الصرح الإسلامي الذي أسهم في إنجازه المرحوم المجاهد العقيد الحاج لخضر ويعرف كثافة منقطعة النظير للمصلين الذين دأبوا على أداء التراويح به

ومن العادات الجميلة والمستحبة أساس إفطار الطفل الصغير الذي يصوم لأول مرة عند بعض العائلات الأوراسية.

وتعتبر منطقة «الرحبة» بالسوق المركزية التي تتوسط المدينة محطة لربات البيوت لاقتناء شربة الفريك التي لا تبارح المنازل إلّا مع قدوم عيد الفطر المبارك. وغير بعيد عن هذه السوق، ينتشر باعة «النوقة» وباعة «البيزا» التي تعرف رواجاً كبيراً ساعات قليلة قبل الإفطار، حيث استعادت مكانتها بعدما عرفت أشغال ترميمات بادرت بها بلدية باتنة لتعود للواجهة وترسم طقوس سنوات خلت ببهوها الذي يعرف إقبالا منقطع النظير لربات البيوت.

ولم تشذ عن القاعدة العديد من المنتزهات والحدائق العمومية والتي تشكل وجهة العائلات لقضاء ساعات السهر، فمنهم من يقصد حديقة قادري بفسديس وحديقة جرمة ومنتزه «حملة القديمة» ومنتزه تازولت «لامبيز».. وعلى غير العادة لم تسجل العائلات البسكرية حضورها القوي كما هو الشأن في السنوات القليلة الماضية، إلاّ أن ديكور الساحات العمومية هذه السنة التي تزامنت برودة الأجواء، استقطبت الشباب الذي يفضل السهر. كما امتد النشاط التضامني التلقائي للمواطنين للتكفل بالأفارقة المهاجرين ولو في قلتهم هذه السنة بعد عمليات الترحيل التي شملتهم قبل إجتماع العائلات الأوراسية على دعوة الأهل والأقارب لتقاسم مائدة الإفطار مع صغيرها الصائم لأول مرة، وتحافظ هذه العائلات على تقاليد قديمة، فتحرص على توريثها للأجيال، ومنها أن ''يكسّر'' الطفل الصائم لأول مرة صيامه بتناول كأس حليب الذي يحضر بـ«الشكوة» والذي تنبعث منه رائحة العرعار وحبات التمر.

وتنفرد بعض العائلات التي لا تزال متمسكة بطقوس رمضان بتحضير ''الرفيس التونسي''، والزيراوي.. وهي أنواع من الحلوى التقليدية بدأت تأخذ طريقها إلى الزوال، إلا أنها أشهر قليلة والجود عليهم في حدود المستطاع، فضلا عما توفره لهم المصالح المختصة من عناية ورعاية في هذا الشهر الفضيل.

لاقت الحملات التحسيسية لرجال المن استحسانا كبيرا. كون المبادرة تندرج في إطار الحملة التحسيسية للحد من حوادث المرور الناجمة عن السرعة المفرطة قبيل موعد الإفطار، وتوعية السائقين بخطورة حوادث المرور، بالإضافة إلى تقديم النصائح والإرشادات المرورية التي لا تقل أهمية عن المبادرات التضامنية، فضلا عن راحة وسلامة المواطنين في هذا الشهر الفضيل.

تاج الدين

خارج الحدود

بأجواء روحانية وبمتعة التسوق.. تركيا تستقبل شهر رمضان المبارك

■ **تشهد تركيا بشكل عام مراسم استقبال متميزة للشهر الكريم ويكثر النشاط قبله ما بين تزيين للجوامع وتنظيفها ورفع لافتات الأضواء، فضلا عن الصلوات والعبادات وتلاوة القرآن**

- باحة منطقة الفاتح شهدت الأحد حركة نشطة من قبل الزائرين وزيارة مكثفة منهم لأداء الصلوات والعبادة، واستقبال شهر رمضان المبارك

تستقبل مدينة إسطنبول التركية شهر رمضان المبارك بروحانية وحماس شعبي عارم، حيث تزينت الجوامع التاريخية في المدينة لاستقبال شهر الصيام الاثنين، لتظهر في أبهى حلة أمام المصلين والصائمين من الأتراك والمقيمين.

وتشهد تركيا بشكل عام مراسم استقبال متميزة للشهر الكريم، ويكثر النشاط قبله ما بين تزيين للجوامع وتنظيفها ورفع لافتات أضواء «المحيا»، فضلا عن الصلوات والعبادات وتلاوة القرآن.

وأضواء «المحيا» تقليد عثماني بدأ للمرة الأولى في عهد السلطان أحمد الأول، حيث علق «المحيا» على المسجد الأزرق (السلطان أحمد) في إسطنبول، وتم الحفاظ عليها كتقليد عثماني منذ ذلك الحين.

وتتكون لافتات «المحيا» عادة من عبارات أو كلمات دينية وأخلاقية مكتوبة بالأضواء، وتعلق بين مآذن المساجد، وتبقى طوال شهر رمضان. كما يعمل القائمون على المساجد القديمة والتاريخية والمساجد الهامة، على غسيلها بماء الورد وتعطيرها، استعدادا لدخول شهر رمضان، وتشهد الجوامع حركة مميزة من قبل الزائرين لها.

وتشهد الأسواق حركة نشطة من قبل الزائرين تعلوهم حماسة الوصول إلى سحور اليوم الأول، المصادف ليلة الأحد/الاثنين، وصولا إلى إفطار يومهم الأول.

**** حي الفاتح وجهة مميزة في رمضان**

حي الفاتح قلب إسطنبول النابض والعابق بالتاريخ وجهة مميزة ، بأسواقه وجامعه الشهير الذي يحمل اسم الحي، ويضم قبر السلطان العثماني محمد الثاني الملقب بالفاتح لفتحه إسطنبول – القسطنطينية - عام 1453م.

وشكل حي الفاتح منطقة جذب كبيرة في السنوات الأخيرة للمقيمين والزائرين لما فيها من تاريخ عريق، وكونها تعتبر حاليا قلب إسطنبول الكبيرة مترامية الأطراف، وكذلك قربها من أبرز الأماكن السياحية والتاريخية، والأسواق المركزية.

جامع الفاتح يشهد حركة مكثفة من قبل المصلين والزائرين الذين يقصدونه للعبادات، وقراءة القرآن وقضاء أوقات داخل باحاته وساحته، والجلوس والاستماع للآذان والاستمتاع بالأجواء الروحانية، خاصة في أيام العطلة والطقس الجميل.

وشهدت باحة الفاتح، الأحد، حركة نشطة من قبل الزائرين وإقبالا مكثفا منهم لأداء الصلوات والعبادة، واستقبال شهر رمضان المبارك، وقراءة القرآن، والانتقال لاحقا للتسوق من أسواق المنطقة.

وظهر على جامع الفاتح استكمال الاستعدادات من أجل أداء صلوات التراويح كل يوم اعتبارا من اليوم وحتى نهاية الشهر، وأداء الصلوات اليومية، وإجراء «المقابلة» القرآنية على مدار الشهر، إذ يشكل الجامع ملجأ للعابدين والروحانيات، وأجواء الجامع مليئة بها.

و»المقابلة» عادة مستمرة منذ زمن العثمانيين، حيث تتم تلاوة القرآن بين عدد من المشاركين.

**** حراك في الأسواق**

في الأسواق المجاورة لجامع الفاتح، ورغم أن الأحد هو عطلة نهاية الأسبوع، ثمة حراك كبير بسوق مالطا التاريخي، ويشهد زيارة من قبل أعداد كبيرة من الزائرين والمتسوقين.

أعداد كبيرة من الزائرين يقصدون السوق لاستكمال الاستعدادات واستقبال شهر رمضان، خاصة أن هذه الليلة تشهد السحور الأول، فشهد سوق «مالطا» زيارات عائلية من مختلف الأعمار.

أصناف الألبان والأجبان والحلويات المختلفة والمواد الأساسية ملأت أكياس وحقائب المتسوقين في السوق الذي يشهد انتشار المتاجر العربية والتركية بشكل متجاور.

الحلويات التركية كالبقلاوة والعربية كالقطائف حاضرة كما العادة في السوق، والتمور التي تعد من أساسيات رمضان كذلك حضرت في السوق وتشهد إقبالا عليها من قبل المتسوقين.

أنواع المعجنات المختلفة وأغراض البقالة والسحور واللحوم كانت أيضا هدفا للمتسوقين في هذا السوق التاريخي القديم والذي له أهمية كبيرة لدى سكان إسطنبول وحي الفاتح.

**** 3350 مسحرا في عموم أحياء إسطنبول**

لشهر رمضان في مدينة إسطنبول روحانية خاصة نظرا لقدم المدينة وعراقتها، ولأنها كانت عاصمة العالم الإسلامي لقرون طويلة، وتضم أبرز الجوامع الهامة، ولطقوس رمضان فيها روحانية ومعنوية خاصة.

ومن المنتظر أن تشهد المدينة عمل قرابة 3350 مسحرا في رمضان في عموم أحياء إسطنبول وفق ما ذكره رئيس اتحاد جمعيات المخاتير في مدينة إسطنبول سلامي آيكوت للأناضول، يعملون في أحياء إسطنبول البالغ عددها 964 إجمالا.

وقبل أيام، أعلن وقف جامع تقسيم الإسلامي للتعليم والثقافة والفنون، أنه استكمل الاستعدادات لاستقبال شهر رمضان بتعلق «المحيا» على مآذن الجامع والتنظيف، حيث تم استخدام ماء الورد لغسل وتعطير الجامع الواقع في منطقة تقسيم الشهيرة.

ومع قرب حلول شهر رمضان، عُلّقت أنوار «المحيا» التي تحمل كلمة التوحيد «لا إله إلا الله» بين مئذنتي جامع آيا صوفيا الكبير بإسطنبول، واستكملت مساجد إسطنبول التزين بها مع قرب حلول رمضان.

وسائل إعلام

شخصيات إسلامية

الحسين بن علي رضي الله عنه.. الثائر الشهيد

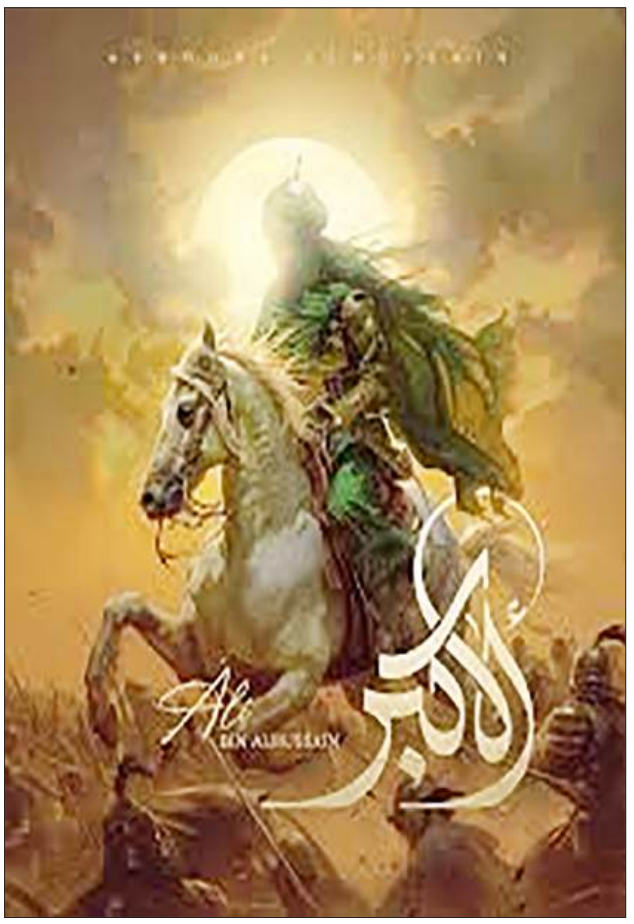

■ هو الحسين بن علي بن أبي طالب بن عبد المطلب بن هاشم ، أبو عبد الله القرشي الهاشمي السِّبْط الشهيد بكَرْبَلاء ، ابن بنت رسول الله فاطمة الزهراء رضي الله عنها، وريحانته من الدنيا.

وُلِدَ الحسينُ سنة أربع من الهجرة، وله من الولد: علي الأكبر، وعلي الأصغر، والعَقِب ، وجعفر، وفاطمة ، وسكينة.

مكانة الحسين بن علي وفضله

رُويَت أحاديث عديدة تدل على فضله وتعلق الرسول الكريم صلى الله عليه وسلم به وبأخيه الحسن ، منها:

عن ابن عمر رضي الله عنهما قال: قال رسول الله صلى الله عليه وسلم : «هما ريحانتاي من الدنيا» يعني الحسن والحسين رضي الله عنهما.

وعن أبي سعيدٍ الخدري رضي الله عنه قال: قال رسول الله صلى الله عليه وسلم: «الحسن والحسين سيدا شباب أهل الجنة».

وعن زر، عن عبد الله قال: قال رسول الله صلى الله عليه وسلم: «هذان ابناي فمن أحبهما فقد أحبني»، يعني الحسن والحسين رضي الله عنهما.

الحسين بن علي يروي عن النبي صلى الله عليه وسلم:

عن علي بن الحسين ، عن الحسين بن علي بن أبي طالب ، عن النبي صلى الله عليه وسلم قال: «يصلي المريض قائمًا إن استطاع ، فإن لم يستطع صلى قاعدًا ، فإن لم يستطع أن يسجد أومأ وجعل سجوده أخفض من ركوعه ، فإن لم يستطع أن يصلي قاعدًا صلى على جنبه الأيمن مستقبل القبلة ، فإن لم يستطع أن يصلي على جنبه الأيمن صلى مستلقيًا رجله مما يلي القبلة».

وعن أبي محمد بن علي قال: حدثني أبي علي بن الحسين ، قال: حدثني أبي الحسين بن علي ، قال: حدثني أبي علي بن أبي طالب ، قال: قال رسول الله صلى الله عليه وسلم : «من عامل الناس فلم يظلمهم ، وحدثهم فلم يكذبهم ، ووعدهم فلم يخلفهم ، فهو ممن كملت مروءته ، وظهرت عدالته ، ووجبت أخوته ، وحرمت غيبته».

يزيد بن معاوية ومحاولة أخذ البيعة من الحسين بن علي

بعد وفاة معاوية رضي الله عنه سنة ستين، وَلِي الخلافة يزيد بن معاوية فلم يكن له همٌّ حين ولي إلا بيعة النفر الذين أبوا على معاوية البيعة له ؛ فكتب إلى عامله على المدينة الوليد بن عتبة بن أبي سفيان يأمره بأخذ البيعة من هؤلاء النفر الذين أبوا على معاوية استخلاف ولده ، وعلى رأسهم الحسين بن علي رضي الله عنه .

وقد خرج الحسين رضي الله عنه تحت جنح الظلام متجهًا إلى مكة، واستصحب معه بنيه وإخوته وجُلّ أهل بيته، وفي الطريق لقي ابنُ عمر وابن عباس الحسينَ وابن الزبير في طريقهما إلى مكة ، وكان ابن عمر وابن عباس قادمَيْن منها إلى المدينة فسألاهما عما وراءهما ، فقالا: قد مات معاوية ، والبيعة ليزيد. فقال لهما ابن عمر: «اتقيا الله ، ولا تفرقا جماعة المسلمين».

وعندما قدما المدينة وجاءت البيعة ليزيد من البلدان بايع ابن عمر وابن عباس ، ولم تكد أخبار وفاة معاوية ولجوء الحسين وابن الزبير إلى مكة ممتنعين عن البيعة ليزيد ، تصل إلى أهل الكوفة حتى حَنُوا إلى تمردهم وانتقاضهم القديم ، فراسلوا الحسين بن علي ودعوه إليهم ووعدوه النصرة.

وعندما ورد شمر على عمر بن سعد بن أبي وقاص وأفهمه رسالته، خاف عمر على نفسه من ابن زياد، ولم يقبل بأن يتنحَّى لشمر، واستمر قائدًا للجيش، فطلب إلى الحسين تسليم نفسه، لكن الحسين لم يفعل ونشب القتال. ويجب أن نلحظ هنا أن الحسين لم يبدأ بالقتال ، بل إنَّ موقفه كان عدم الاستسلام فقط.

وقع القتال بين فئة صغيرة لا تبلغ الثمانين رجلاً وبين خمسة آلاف فارس وراجل ، على أنه انضم إلى الحسين أفراد رأوا أن أهل العراق خانوا الحسين، وأن من واجبهم الاستماتة بين يديه ، فانتقلوا إليه مع معرفتهم بالموت الذي ينتظرهم ، وكانت الواقعة ، فقُتِلَ رجال الحسين على بكرة أبيهم (حوالي 72 رجلاً)، وقتل الحسين بن علي معهم.

وفي أثناء القتال كان يُستحث أهل العراق على حرب الحسين بن علي رضي الله عنه ، فكان يقال لهم: «يا أهل الكوفة، الزموا طاعتكم وجماعتكم، ولا ترتابوا في قتل من مَرَقَ من الدين وخالف الإمام».

فكان أهل الكوفة إذن يستحثون على الطاعة ولزوم الجماعة، ويُبيِّن لهم أن الحسين وأصحابه إنما هم مارقون من الدين.

ثم بعث ابن زياد بالرءوس ، ومن بينها رأس الحسين إلى يزيد بن معاوية بالشام، فدمعت عينا يزيد بن معاوية وقال : كنت أرضى من طاعتكم بدون قتل الحسين ، لعن الله ابن سمية (عبيد الله بن زياد)، أَمَا واللهِ لو أني صاحبُه لعفوت عنه، ورَحِمَ اللهُ الحسين بن علي.

ثم أكرم يزيد بن معاوية نساء الحسين وأهله وأدخلهنَّ على نساء آل معاوية وهُنَّ يبكين ويَنُحْنَ على الحسين وأهله ، واستمر ذلك ثلاثة أيام ، ثم أرسل يزيد بن معاوية إليهن يسأل كل امرأة عما أَخَذَ منها ، فليس منهنَّ امرأةٌ تدَّعي شيئًا بالغًا ما بلغ إلا أضعفه لها. ثم أمر يزيد بن معاوية النعمان بن بشير أن يبعث معهنَّ رجلاً أمينًا معه رجال وخيل يصحبهن أثناء السفر إلى المدينة.

وعندما ودعهن يزيد قال لعلي بن الحسين (علي الأصغر): قبَّح الله ابن سمية! أما والله لو أني صاحب أبيك ما سألني خصلة إلا أعطيته إياها ، ولدفعت الحتف عنه بكل ما استطعت ولو بهلاك بعض ولدي ، ولكنَّ الله قضى ما رأيت. ثم جهَّزه وأعطاه مالاً كثيرًا ، وكساهم وأوصى بهم ذلك الرسول. وقال لعلي: كاتِبْنِي بكل حاجة تكون لك.

دواؤك في غذائك

فوائد زيت الزيتون المتعددة

■ زيت الزيتون يساعد على إذابة الحصاة : يقول أحد الأطباء : «رأيت حالات مرضية يصوم فيها المريض بحصوات المرارة ثم يشرب زيت زيتون لإذابة الحصوات، حيث تنقبض المرارة وتطرد الحصوات من الجسم.»

زيت الزيتون والكولسترول:ارتبط «زيت الزيتون» بالحد من الإصابة بارتفاع الكولسترول حيث لوحظ على الشعوب التي تستهلك كميات جيدة من زيت الزيتون أن نسبة الكولسترول السيء (الضار) أو ما يعرف ب (LDL) منخفض في الدم وبالتالي أدى ذلك إلى الحد من تصلب الشرايين والذي بدوره له علاقة كبيرة في الحد من أمراض القلب والجلطة.

زيت الزيتون وضغط الدم:يعتبر مرض ارتفاع ضغط الدم من العوامل الأساسية لحدوث أمراض القلب والجلطات ،حيث أن ارتفاع الضغط سواء الانبساطي أو الانقباض (البسيط أو المقام) له تأثير سلبي على الإصابة بالأمراض المختلفة. ولقد لوحظ أن هناك علاقة مباشرة بين خفض ضغط الدم واستهلاك كميات مناسبة من زيت الزيتون ودل على ذلك أحد البحوث التي أجريت على عدد من المرضى المصابين بارتفاع ضغط الدم ويتبادلون أدوية لتخفيفه. حيث قسم المرضى إلى قسمين الأول منهم عمل لهم برنامج غذائي غني بزيت الزيتون (نخب ممتاز) أو ما يعرف بالبكر. والنصف الآخر وضع على برنامج غذائي غني بزيت دوار الشمس وبعد فترة زمنية زادت عن 4أشهر. أشارت النتائج إلى انخفاض في المجموعة التي استهلكت زيت الزيتون وقد استطاع المرضى في هذه المجموعة خفض جرعات الأدوية الخاصة بضغط الدم.

إن من الشعر لحكمة

■ تزود من التقوى فإنك لا تدري ** إذا جن ليلٌ هل تعيش الى الفجرِ
فكم من فتى أمسى وأصبح ضاحكاً ** وقد نُسجت أكفانه وهو لا يدري
وكم من عروسٍ زينوها لزوجها ** وقد قُبضت أرواحهم ليلةِ القدر
وكم من صحيحٍ مات من غير علّةٍ ** وكم من سقيمٍ عاش حيناً من الدهر

أوائل وأرقام

■ **أوائل**

أول مسجد وضع في الأرض : المسجد الحرام
أول من أسس علم الأخلاق : علي بن أبي طالب رضي الله عنه
أول آية نزلت في القتال : أذن للذين يقاتلون
أول من سمي أبو الشهداء : الحسين بن علي

أرقام

عدد فصائل الدم في الجنس البشري هي أربعة: A , B , AB , O والفصيلة الوحيدة من هؤلاء الأربعة التي تقبل الدم من أي فصيلة أخرى هي فصيلة AB.

أرق نفسك بنفسك

عليك بقراءة هذه الآيات بتمعن وخشوع :

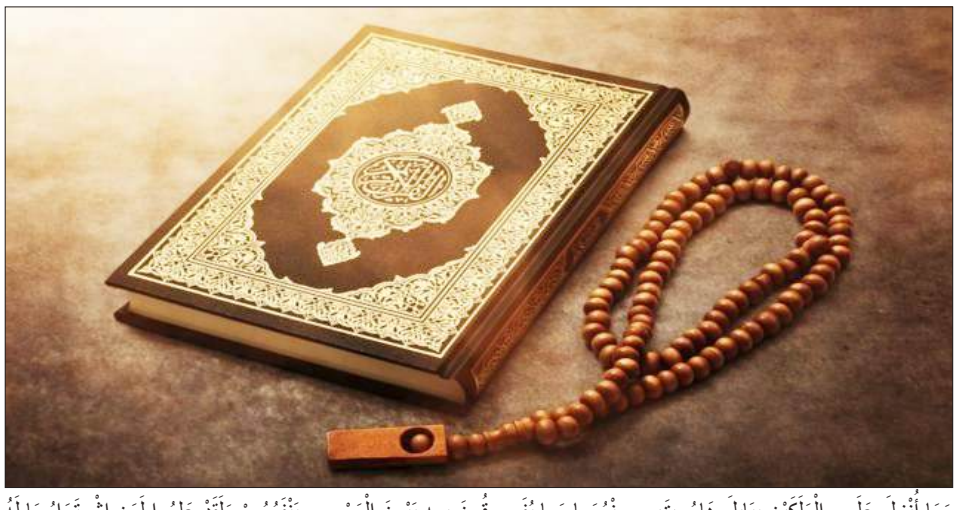

■ - الْحَمْدُ لِلَّهِ رَبِ الْعَالَمِينَ (1) الرَّحْمَنِ الرَّحِيمِ (2) مَالِكِ يَوْمِ الدِّينِ (3) إِيَّاكَ نَعْبُدُ وَإِيَّاكَ نَسْتَعِينُ (4) اهْدِنَا الصِّرَاطَ الْمُسْتَقِيمَ (5) صِرَاطَ الَّذِينَ أَنْعَمْتَ عَلَيْهِمْ (6) غَيْرِ الْمَغْضُوبِ عَلَيْهِمْ وَلَا الضَّالِّينَ (7} سورة الفاتحة .

- الم (1) ذَلِكَ الْكِتَابُ لَا رَيْبَ فِيهِ هُدًى لِلْمُتَّقِينَ (2) الَّذِينَ يُؤْمِنُونَ بِالْغَيْبِ وَيُقِيمُونَ الصَّلَاةَ وَمِمَّا رَزَقْنَاهُمْ يُنْفِقُونَ (3) وَالَّذِينَ يُؤْمِنُونَ بِمَا أُنْزِلَ إِلَيْكَ وَمَا أُنْزِلَ مِنْ قَبْلِكَ وَبِالْآخِرَةِ هُمْ يُوقِنُونَ (4) أُولَئِكَ عَلَى هُدًى مِنْ رَبِّهِمْ وَأُولَئِكَ هُمُ الْمُفْلِحُونَ (5) البقرة 1-5

- واتَّبَعُوا مَا تَتْلُو الشَّيَاطِينُ عَلَى مُلْكِ سُلَيْمَانَ وَمَا كَفَرَ سُلَيْمَانُ وَلَكِنَّ الشَّيَاطِينَ كَفَرُوا يُعَلِّمُونَ النَّاسَ السِّحْرَ وَمَا أُنْزِلَ عَلَى الْمَلَكَيْنِ بِبَابِلَ هَارُوتَ وَمَارُوتَ وَمَا يُعَلِّمَانِ مِنْ أَحَدٍ حَتَّى يَقُولَا إِنَّمَا نَحْنُ فِتْنَةٌ فَلَا تَكْفُرْ, فَيَتَعَلَّمُونَ مِنْهُمَا مَا يُفَرِّقُونَ بِهِ بَيْنَ الْمَرْءِ وَزَوْجِهِ وَمَا هُمْ بِضَارِّينَ بِهِ مِنْ أَحَدٍ إِلَّا بِإِذْنِ اللَّهِ وَيَتَعَلَّمُونَ مَا يَضُرُّهُمْ وَلَا يَنْفَعُهُمْ وَلَقَدْ عَلِمُوا لَمَنِ اشْتَرَاهُ مَا لَهُ فِي الْآخِرَةِ مِنْ خَلَاقٍ وَلَبِئْسَ مَا شَرَوْا بِهِ أَنْفُسَهُمْ لَوْ كَانُوا يَعْلَمُونَ (102) .

..وذكر فإن الذكرى تنفع المؤمنين

■ أشدُّ أنواع الخسارة هي أن تكون الجنة عرضها السموات والأرض ولا يوجد لك فيها مقعد ، ذلك هو الخسران المبين

ولكن لا زالت الفرصة سانحة فسارع بحجز مقعدك.

الجنة واسعة ولكن رحمة الله أوسع!

فقط أقبل على الله يُقبِل الله عليك!

سين جيم = هلموا إلى المعرفة

■ س = من هو الذى آمن بنبوة محمد صلى الله عليه وسلم قبل أن يبعث رسولا ؟ ج = هو ورقة بن نوفل

س =ماهو عدد السور المكية ؟ ج = عدد السور المكية 93 ثلاث وتسعون سورة

س = ماهو عدد السورة المدنية ؟ ج = عدد السور المدنية 21 واحد وعشرون سورة.

الإمام سليم عبد السلام بيدي

فرصتك في رمضان ..سارع إلى التوبة والإنابة

■ أيها العبد: راقب من يراك على كل حال وما زال نظره إليك في جميع الأفعال وطهر سرك فهو عليم بما يخطر بالبال المراقبة على ضربين مراقبة الظاهر لأجل من يعلم وحفظ الجوارح عن رذائل الأفعال واستعمالها حذراً ممن يرى فأما مراقبة الباطن فمعناها أدب القلب من مساكنة خاطر لا يرضاه المولى وأجد السير في مراعاة الأولى وأما مراقبة الظواهر فهي ضبط الجوارح قال سرى: الشوق والأنس يرفرفان على القلب فكان هناك الإجلال والهيبة حلا ولا رحلاً ومن ظهر الخشوع على قلبه دخل الوقار على جوارحه

قال حاتم الأصم: إذا عملت فانظر نظر الله إليك وإذا شكرت فاذكر علم الله فيك وقال أبو الفوارس الكرماني: من غض بصره عن المحارم وأمسك نفسه عن الشهوات وعمر باطنه بدوام المراقبة وظاهره بإتباع السنةِ وعود نفسه أكل الحلال لم تخطئ فله فراسة: كانَ رَقيباً مِنكَ يَرعَى خواطِري وآخرٌ يَرعَى نَاظِرِي ولساني فما نَظرَت عينايَ بعدكَ منظراً لعمرك إلَّا قُلتَ: قَد رمقاني وَلا بَدَرَت مِن فِيَّ بَعدَكَ لَفظَةً لِغيركَ إلَّا قُلتَ: قَد رمقاني وَلا خَطَرَت فِي ذِكرِ غيركَ خَطرَةً على القَلبِ إلَّا عَرجَا بعنان وَفتيان صِدقٍ قد سمِعتَ كَلامُهُم وعُفِّفَ عَنهُم خاطِري وجِناني وَما الدَّهرُ أَسلاً عنهُم غيرَ أَنَني أَراكَ على كل الجهاتِ تراني إلى متى تميل إلى الزخارف وإلى كم ترغب لسماع الملاهي المعازف أما آن لك أن تصحب سيداً عارف قد قطع الخوف قلبه وهو على علمه عاكف يقطع ليله قياماً ونهاره صياماً لا يميل ولا آنف دائم الحزن والبكاء متفرغٌ له ومنه خائف ومع ذلك يخشى القطيعة والانتقال إلى صعب المتالف وأنت في غمرة هواك وعلى حب دنياك واقف كأني بك وقد هجم عليك الحمام العاسف وافترسك من بين خليلك وصديقك المؤالف وتخلَّى عنك حبيبك وقريبك ومن كنت عليه عاطف لا يستطيعون رَدَّ ما نزل بك ولا تجد له كاشف وقد نزلت بفناء من له الرحمة والإحسان واللطائف فلو عاتبك لكان عتبه على نفسك من أخوف المخاوف وإن ناقشك في الحساب فأنت تألف أين مقامك من مقام الأبطال يا بطال يا كثير الزلل والخطايا يا قبيح الفعال كيف قنعت لنفسك بخساسة الدون يا معنون وغرتك أمانيك بحب الدنيا يا مفتون هلا تعرضت لأوصاف الصدق فاستحليت بها القالب الحق: «التَّائِبُونَ العَابِدُونَ الحَامِدُونَ» إلى متى أنت مريض بالزكام ومتى تستنشق ريح قميص يوسف عليه السلام يا غلام لعله يرفع عن بصيرتك حجاب العمى وتقف متذللاً على باب إله الأرض والسماء خرج قميص يوسف مع يهوذا من مصر إلى كنعان فلا أهل القافلة علموا بريحه ولا حامل القميص علم وإنما قال صاحب الوجد: «إِنِّي لَأَجِدُ رِيحَ يُوسُفَ» كل واحد منكم في فقد قلبه كيعقوب في فقد يوسف فلينصب نفسه في مقام يعقوب ويتحسر وليبك على ما سلف ولا ييأس كيف طريق التحسس قطع مرحل الليل وركوب نجائب العزم إنضاء بعير الجسم ومصاحبة رفقة الندم والمستغفرين بالأسحار فذلكم الرجوع والتوبة والفوز العظيم .

الإمام سليم بيدي

تفقه في دينك

حكم السفر إلى بلاد الكفار للدراسة

س: ما حكم السفر إلى بلاد الكفار للدراسة؟
ج: الوصية الحذر من ذلك إلا إذا كان المسافر عنده علم وبصيرة، يدعو إلى الله ويعلم الناس، ولا يخشى على دينه لأنه صاحب علم وبصيرة، يقول النبي صلى الله عليه وسلم: أنا بريء منهم من كل مسلم يقيم بين أظهر المشركين.

والله جل وعلا قال في كتابه الكريم عن المسلمين المقيمين بين المشركين وهم لا يستطيعون إظهار دينهم: {إِنَّ الَّذِينَ تَوَفَّاهُمُ الْمَلائِكَةُ ظَالِمِي أَنْفُسِهِمْ قَالُوا فِيمَ كُنْتُمْ قَالُوا كُنَّا مُسْتَضْعَفِينَ فِي الأَرْضِ قَالُوا أَلَمْ تَكُنْ أَرْضُ اللَّهِ وَاسِعَةً فَتُهَاجِرُوا فِيهَا فَأُولَئِكَ مَأْوَاهُمْ جَهَنَّمُ وَسَاءَتْ مَصِيرًا * إِلا الْمُسْتَضْعَفِينَ مِنَ الرِّجَالِ وَالنِّسَاءِ وَالْوِلْدَانِ } الآيات [النساء: 97 - 98]، وفي الحديث الصحيح: لا يقبل الله من مشرك بعدما أسلم عملا أو يفارق المشركين والمعنى: حتى يفارق المشركين.

فالوصية مني لجميع المسلمين الحذر من الذهاب إلى بلاد المشركين، والجلوس بينهم لا للتجارة، ولا للدراسة، إلا من كان عنده علم، وهدى، وبصيرة ليدعو إلى الله، ويتعلم أشياء أخرى تحتاجها بلاده، ويظهر دينه، فهذا لا بأس به كما فعل جعفر بن أبي طالب ومن معه من الصحابة لما هاجروا إلى الحبشة من مكة المكرمة بسبب ظلم المشركين لهم، وعجزهم عن إظهار دينهم بمكة حين كان رسول الله صلى الله عليه وسلم بمكة قبل الهجرة.

ابن باز رحمه الله

قرآننا شفاؤنا

■ قال تعالى : (ذَلِكَ بِأَنَّهُمْ لَا يُصِيبُهُمْ ظَمَأٌ وَلَا نَصَبٌ وَلَا مَخْمَصَةٌ فِي سَبِيلِ اللَّهِ وَلَا يَطَئُونَ مَوْطِئًا يَغِيظُ الْكُفَّارَ وَلَا يَنَالُونَ مِنْ عَدُوٍّ نَيْلًا إِلَّا كُتِبَ لَهُمْ بِهِ عَمَلٌ صَالِحٌ إِنَّ اللَّهَ لَا يُضِيعُ أَجْرَ الْمُحْسِنِينَ) [التَّوْبَة: 120

السنة منهاجنا

■ قال رسول الله صلى الله عليه وسلم: «إن الله لا يظلم مؤمنًا حسنة، يعطى بها في الدنيا ويجزي بها في الآخرة، وأما الكافر فيطعم بحسنات ما عمل بها لله في الدنيا، حتى إذا أفضى إلى الآخرة، لم تكن له حسنة يجزى بها" رواه البخاري

مفاهيم إسلامية

■ قال الراغب الأصفهاني : الإحسان على وجهين: أحدهما: الإنعام على الغير، والثاني: إحسان في فعله، وذلك إذا علم علمًا حسنًا أو عمل عملًا حسنًا)

حكم وأقوال

■ أفضل ما تهبه في حياتك: العفو عن عدوك والصبر علي خصمك والإخلاص لصديقك والقدوة الحسنة لطفلك والإحسان لوالديك والاحترام لنفسك والمحبة لجميع الناس.

مصطفى محمود

دعاء اليوم

لا إله إلّا الله العظيم الحليم ، لا إله إلّا الله رب العرش العظيم، لا إله إلّا الله ربُ السماوات وربُ الأرض وربُ العرش الكريم .. اللهم إنّي أسألك الجنة وأستجير بك من النار.

اللهم لك الحمدُ كلُّه، اللهم لا قابضَ لما بسطتَ، ولا مُقرِّبَ لما باعدتَ، ولا مُباعِدَ لما قرَّبتَ، ولا مُعطِيَ لما منعْتَ، ولا مانعَ لما أعطيتَ اللهم ابسُطْ علينا من بركاتِك ورحمتِك وفضلِك ورزقِك، اللهم إني أسألُك النَّعيمَ المقيمَ الذي لا يحُولُ ولا يزولُ اللهم إني أسألُك النَّعيمَ يومَ العَيْلَةِ، والأمنَ يومَ الحربِ، اللهم عائذًا بك من سوءِ ما أعطينا، وشرِّ ما منَعْت منا اللهم حبِّبْ إلينا الإيمانَ وزيِّنْه في قلوبِنا، وكرِّه إلينا الكفرَ والفسوقَ والعصيانَ واجعلنا من الراشدين اللهم توفَّنا مسلمين، وأحْيِنا مسلمِين وألحِقْنا بالصالحين، غيرَ خزايا، ولا مفتونين

إعداد: إيناس شروانة

الجمهورية الجزائرية الديمقراطية الشعبية
مكتب الأستاذ: طيري صالح محضر قضائي
لدى اختصاص مجلس قضاء برج بوعريريج
05 شارع ٧ حي 05 جويلية برج بوعريريج
الهاتف: 035.76.45.10 / 0772.41.80.42
إعلان عن بيع عقار بالمزاد العلني
المواد 748 749 750 من قانون الإجراءات المدنية والإدارية

نحن الأستاذ / طيري صالح محضر قضائي لدى اختصاص مجلس قضاء برج بوعريريج الكائن مكتبه بالعنوان المذكور أعلاه والموقع أدناه
وبطلب بالمتابعة والسعي من شركة محاماة الأستاذين بورنان كمال الدين وبراهيمي لطفي .
القائمة في حق السيد (ة) بن عريوة عامر بن عمر ، الساكن بـ : قطاع ب من شارع رقم 14 ولاية برج بوعريريج .
1 السيد(ة) من عريوة يحي بن عمر الساكن بـ قرية أولاد عريوة دوار الدراجة بلدية أولاد دحمان ولاية برج بوعريريج
2 السيد(ة): بن عريوة زايدي بن عمر المساكن بن : تجزئة 517 مسكن شارع ب له رقم 28 ولاية برج بوعريريج .
(3) السيد(ة) : من عريوة يونس بن عمر ، الساكن (ة) بـ : تجزئة 517 مسكن شارع ب م رقم 63 ولاية برج بوعريريج
السيد(ة) : بن عريوة عياشة بنت عمر، الساكن (ة) بـ :4_ 2000/600/300 عمارة 19 رقم 257 ولاية برج بوعريريج.
بناء على حكم صادر عن محكمة برج بوعريريج ، القسم العقاري ، بتاريخ : 2024/06/24 فهرس رقم 24/03804 جدول رقم24/01070
الممهور بالصيغة التنفيذية المسلمة بتاريخ : 2024/10/16 تحت رقم 24/3234 .
بناء على محضر إيداع قائمة شروط البيع بأمانة ضبط محكمة برج زمورة تحت رقم إيداع: 2024/54
بناء على الأمر الصادر بتاريخ 2024/12/16 تحت رقم : 2024/0649 عن السيد رئيس محكمة برج زمورة المحدد لجلسة البيع
بناء على تأجيل جلسة البيع ليوم : 2025/03/05 على الساعة الحادية عشرة وخمسة عشرة دقيقة (11:15) صباحا بقاعة الجلسات بمقر محكمة برج زمورة ..
تعيين العقار: قطعة ارض فلاحية شاغرة تقع بالمكان المسمى « قطعة ارض فلاحية شاعرة تقع بالمكان المسمى «فيض وفاقـــ» تنتمي للقسم 36 مجموعة ملكية رقم 268 ببلدية حسناوة ولاية برج بوعريريج مساحتها الإجمالية تقدر ب 87 أر و 37 سار، حدودها وفقا لمخطط مسح الأراضي بالمنطقة ، شمالا مجموعة ملكية رقم 269 و 382 جنوبا مجموعة ملكية رقم 267 و 272 ، شرقا مجموعة ملكية رقم 269 غربا مجموعة ملكية رقم 267 و 38
حدد السعر الافتتاحي لبيع العقار بمبلغ قدره: 154.830.00 5 دج (خمسة ملايين ومائة و أربعة وخمسون ألف وثمانمائة وثلاثون دينار جزائري - (بموجب خبرة تقييمية).
فعلى الجمهور الراغب في المزايدة والمعلومات أكثر يرجى الاطلاع على قائمة شروط البيع بأمانة ضبط المحكمة أو الاتصال بمكتب الأستاذ طيري صالح محضر قضائي بدائرة اختصاص مجلس قضاء برج بوعريريج الكائن مكتبه بالعنوان المذكور أعلاه.

المحضر القضائي

عين الجزائرعدد: 1128 / 03 - 03 - 2025

الجمهورية الجزائرية الديمقراطية الشعبية
مكتب الأستاذ : طيري صالح محضر قضائي
لدى اختصاص مجلس قضاء برج بوعريريج
05 شارع ٧ حي 05 جويلية برج بوعريريج
الهاتف: 035.76.45.10 / 0772.41.80.42
إعلان عن بيع عقار بالمزاد العلني
المواد 748 749 750 من قانون الإجراءات المدنية والإدارية

نحن الأستاذ / طيري صالح محضر قضائي لدى اختصاص مجلس قضاء برج بوعريريج الكائن مكتبه بالعنوان المذكور أعلاه والموقع أدناه .
وبطلب بالمتابعة والسعي من شركة محاماة الأستاذين بورنان كمال الدين وبراهيمي لطفي .
القائمة في حق السيد (ة) بن عريوة عامر بن عمر ، الساكن بـ : قطاع ب من شارع رقم 14 ولاية برج بوعريريج
ضد
1 السيد(ة) : بن عريوة يحي بن عمر ، الساكن بـ قرية أولاد عريوة دوار الدراجة بلدية أولاد دحمان ولاية برج بوعريريج
2 / السيد(ة) : بن عريوة زايدي بن عمر الساكن بـ : تجزئة 517 مسكن شارع ب ك رقم 28 ولاية برج بوعريريج
3 السيد (ة) : بن عريوة يونس بن عمر ، الساكن (ة) بـ : تجزئة 517 مسكن شارع ب م رقم 63 ولاية برج بوعريريج
4 السيد(ة) : بن عريوة عياشة بنت عمر ، الساكن (ة) بـ : 2000/600/300 عمارة 19 رقم 257 ولاية برج بوعريريج
بناء على حكم صادر عن محكمة برج بوعريريج ، القسم العقاري ، بتاريخ : 2024/06/24 فهرس رقم 24/03804 جدول رقم24/01070
الممهور بالصيغة التنفيذية المسلمة بتاريخ : 2024/10/16 تحت رقم24/3234
بناء على محضر إيداع قائمة شروط البيع بأمانة ضبط محكمة برج زمورة تحت رقم إيداع : 2024/50
بناء على الأمر الصادر بتاريخ 2024/12/16 تحت رقم : 2024/0644 عن السيد رئيس محكمة برج زمورة المحدد لجلسة البيع
بناء على تأجيل جلسة البيع ليوم : 2025/03/05 على الساعة الحادية عشرة وخمسة عشرة دقيقة (11:15) صباحا بقاعة الجلسات بمقر محكمة برج زمورة .
تعيين العقار : قطعة أرض فلاحية شاغرة تقع بالمكان المسمى فيض وفاقة تنتمي للقسم 36 مجموعة ملكية رقم 270 ببلدية حسناوة ولاية برج بوعريريج مساحتها الإجمالية تقدر ب 64 أر و 04 سار ، حدودها وفقا لمخطط مسح الأراضي بالمنطقة، شمالا مجموعة ملكية رقم 271 و 382 جنوبا مجموعة ملكية رقم 272 ، شرقا مجموعة ملكية رقم 271 غربا مجموعة ملكية رقم 269
حدد السعر الافتتاحي لبيع العقار بمبلغ قدره : 778,360.00 3 دج (ثلاثة ملايين وسبعمائة وثمانية وستون ألف وثلاثمائة وستون دينار جزائري) --- -- (بموجب خبرة تقييمية).
فعلى الجمهور الراغب في المزايدة والمعلومات أكثر يرجى الاطلاع على قائمة شروط البيع بأمانة ضبط المحكمة أو الاتصال بمكتب الأستاذ طيري صالح محضر قضائي بدائرة اختصاص مجلس قضاء برج بوعريريج الكائن مكتبه بالعنوان المذكور أعلاه.

المحضر القضائي

عين الجزائرعدد: 1128 / 03 - 03 - 2025

الجمهورية الجزائرية الديمقراطية الشعبية
مكتب الأستاذ : طيري صالح محضر قضائي
لدى اختصاص مجلس قضاء برج بوعريريج
05 شارع ٧ حي 05 جويلية برج بوعريريج
الهاتف: 035.76.45.10 / 0772.41.80.42
إعلان عن بيع عقار بالمزاد العلني
المواد 748، 749 750 من قانون الإجراءات المدنية والإدارية

نحن الأستاذ طيري صالح محضر قضائي لدى اختصاص مجلس قضاء برج بوعريريج الكائن مكتبه بالعنوان المذكور أعلاه والموقع أدناه
وبطلب بالمتابعة والسعي من شركة محاماة الأستاذين بورنان كمال الدين وبراهيمي لطفي
القائمة في حق السيد (ة) بن عريوة عامر بن عمر ، الساكن بـ : قطاع ب من شارع رقم 14 ولاية برج بوعريريج
السيد) : من عريوة يحي بن عمر ، الساكن بـ : قرية أولاد عريوة دوار الدراجة بلدية أولاد دحمان ولاية برج بوعريريج
2 السيد(ة): بن عريوة زايدي بن عمر الساكن بـ : تجزئة 517 مسكن شارع ب ك رقم 28 ولاية برج بوعريريج
السيد(ة) : بن عريوة يونس بن عمر ، الساكن (3) بـ : تجزئة 517 مسكن شارع ب م رقم 63 ولاية برج بوعريريج
السيد(ة) : بن عريوة عياشة بنت عمر ، الساكن (3) بـ : 2000/600/300 عمارة 19 رقم 257 ولاية برج بوعريريج.
بناء على حكم صادر عن محكمة برج بوعريريج ، القسم العقاري ، بتاريخ : 2024/06/24 فهرس رقم 24/03804 جدول رقم24/01070
الممهور بالصيغة التنفيذية المسلمة بتاريخ :16/10/2024 تحت رقم24/3234
بناء على محضر إيداع قائمة شروط البيع بأمانة ضبط محكمة برج زمورة تحت رقم إيداع : 2024/50
بناء على الأمر الصادر بتاريخ 2024/12/16 تحت رقم : 2024/0645 عن السيد رئيس محكمة برج زمورة المحدد لجلسة البيع
بناء على تأجيل البيع ليوم : 2025/03/05 على الساعة الحادية عشرة وخمسة عشرة دقيقة (11:15) صباحا بقاعة الجلسات بمقر محكمة برج زمورة .
تعيين العقار : « قطعة أرض فلاحية شاغرة تقع بالمكان المسمى كسير الخيل « تنتمي للقسم 36 مجموعة ملكية رقم 227 ببلدية حسناوة ولاية برج بوعريريج مساحتها الإجمالية تقدر ب 01 هكتار 94 أر و 84 سار حدودها وفقا لمخطط مسح الأراضي بالمنطقة ، شمالا مجموعة ملكية رقم 145 جنوبا مجموعة ملكية رقم 147 و 166 و 224 شرقا مجموعة ملكية رقم 225 و 226 غربا مجموعة ملكية رقم 434 و 146 و 147 .
حدد السعر الافتتاحي لبيع العقار بمبلغ قدره : 11.495.560.00 دج إحدى عشر مليون وأربعمائة وخمسة وتسعون ألف وخمسمائة بموجب خبرة تقييمية). وستون دينار جزائري (بموجب خبرة تقييمية)
فعلى الجمهور الراغب في المزايدة و المعلومات أكثر يرجى الاطلاع على قائمة شروط البيع بأمانة ضبط المحكمة أو الاتصال بمكتب الأستاذ طيري صالح محضر قضائي بدائرة اختصاص مجلس قضاء برج بوعريريج الكائن مكتبه بالعنوان المذكور أعلاه.

المحضر القضائي

عين الجزائرعدد: 1128 / 03 - 03 - 2025

الجمهورية الجزائرية الديمقراطية الشعبية
مكتب الأستاذ: طيري صالح محضر القضائي
لدى اختصاص مجلس قضاء برج بوعريريج
حي 05 جويلية مقابل المحكمة الجديدة
رج بوعريريج الهاتف: 035.7648.17
محضر نشر مستخرج من قائمة شروط البيع
وإعلان عن البيع بالمزاد العلني لأعلى عرض
المواد 748، 749 750 من قانون الإجراءات المدنية والإدارية

وبطلب بالمتابعة والسعي من هوايري مقران وهو ابري باية ابناء محند ارزقي،العنوان: بلدية الفلة مركز ولاية برج بوعريريج.
ضد : ارملة هوايري محند ارزقي و هي هوايري لويزة بنت الحاج هوايري رشيد هوايري احمد هوايري مختار، هوايري غزالة هوايري كريمة ابناء محند ارزقي
العنوان: حي التعاونية العقارية نهج الروضة برج بوعريريج
تحن الأستاذ: حومة عباس محضر قضائي لدى مجلس قضاء برج بوعريريج الكائن مكتبه بالعنوان المذكور أعلاه، والواضع ختمه وتوقيعه أسفله.
بناءا على احكام المواد 748 749 و 750 من قانون الاجراءات المدنية والادارية.
قمنا بإيداع قائمة شروط البيع التي بموجبها سوف يباع بجلسة البيع بالمزاد العلني العقار المبين ادناه بقاعة البيوع العقارية بمحكمة برج بوعريريج بتاريخ 2024/04/02، تحت رقم: 24/87 طبقا للمواد 737 الى 787 من قانون الإجراءات المدنية والادارية.
بناءا على السند التنفيذي المتمثل في في الحكم الصادر عن محكمة برج بوعريريج القسم: العقاري، بتاريخ : 2023/04/03، فهرس رقم: 23/01702، جدول رقم 22/06262 الممهور بالصيغة التنفيذية المؤرخة بتاريخ 2024/02/22 تحت رقم: 24/696.
بناءا على امر تحديد جلسة البيع بالمزاد العلني الصادر عن السيد رئيس محكمة برج بوعريريج بتاريخ 2024/05/09 تحت رقم: 24/1744
تعيين العقار
بناية سكنية تتكون من طابق اول + طابق ثاني + طابق ثالث على طابق أرضي ذات واجهتين تقع بلوزة 324 قطعة عبد المومن (بحي التعاونية العقارية نهج الروضة) برج بو عريج مساحتها 198 م2 قسم 32 مجموعة ملكية 311 برج بوعريريج
الطابق الأرضي يحتوي على: ثلاث (03) مرآب + مدخل .
الطابق الأول يحتوي على: بهو +قاعة استقبال +مطبخ04+غرف+حمام + مرحاض 02+ شرفة.
الطابق الثاني يحتوي على: بهو +قاعة استقبال +مطبخ04+غرف+حمام + مرحاض 02+ شرفة.
الطابق الثالث يحتوي على: بهو + قاعة استقبال + 03 غرف + حمام +مرحاض +مطبخ
نعلن للجمهور بأنه تم تحديد جلسة البيع بالمزاد العلني يوم 25/03/2025 على الساعة العاشرة (10:00) صباحا بقاعة الجلسات رقم 02 بمحكمة برج بوعريريج لأعلى عرض.و آخر مزايد
ملاحظة: لمعلومات اكثر وللاطلاع على قائمة شروط البيع يرجالاتصال بمكتب الأستاذ حومة عباس محضر قضائي بدائرة اختصاص مجلس قضاء برج بوعريريج الكائن مكتبه بالعنوان المذكور أعلاه أو بأمانة ضبط محكمة برج بوعريريج

المحضر القضائي

عين الجزائرعدد: 1128 / 03 - 03 - 2025

الجمهورية الجزائرية الديمقراطية الشعبية
ولاية جيجل
مديرية التقنين والشؤون العامة
مصلحة التنظيم العام
مكتب الانتخابات والجمعيات
رقم: :121/م.ت.ع/2025
****** وصل استلام التبليغ بتغيير**
الهيئة التنفيذية ***

طبقا لأحكام المادة 18 من القانون رقم 06-12 المؤرخ في 18 صفر 1433 الموافق لـ 12 يناير 2012 المتعلق بالجمعيات تم هذا اليوم 27 فيفري 2025 استلام مذكرة التعديلات المؤرخة في 2024/11/29 تحت رقم : / المتعلقة بتغيير تشكيلة الهيئة التنفيذية للجمعية الولائية المسماة:
- جمعية أصدقاء بلا حدود الخيرية .
- المسجلة تحت رقم: 2016/13 بتاريخ: 2016/09/28
- المقيمة بـ : محل السيد /عبد الحفيظ صابرة -أولاد سويسي -بلدية الطاهير.
- يترأسها السيد: بوشامة مسعود .
وبالتالي يجب القيام بإجراءات الإشهار وفقا لأحكام المادة 18 الفقرة الثانية من القانون السالف الذكر.

عين الجزائرعدد: 1128 / 03 - 03 - 2025

الجمهورية الجزائرية الديمقراطية الشعبية
ولاية : جيجل
دائرة :الميلية
بلدية :الميلية
مديرية التعمير والبناء والإشغال
مصلحة التعمير والبناء
مكتب متابعة ومراقبة التعمير
رقم : 113 / 2025
إعـــــلان عن طلـــب شـــــهادة الحـــيازة

بتاريخ :08/01/2025 السيد / منهان فاتح بن عبد الحكيم المولود بتاريخ :02/08/1994 الميلية .
قدم للبلدية طلبا للحصول على شهادة الحيازة لقطعة أرض شاغرة صالحة للبناء غير فلاحية ذات شكل غير منتظم ، تقع داخل المحيط العمراني لبلدية الميلية بالمكان المسمى : طارزوس أولاد علي بلدية الميلية، ملك خاص غير موثق ، تبلغ مساحتها الإجمالية 253.00م2يحدها من :
- الشمال الشرقي :طريق غير مهيأ
-الشمال الغربي :شبيرة وداد
- الجنوب الشرقي : ممر
- الجنوب الغربي :شبيرة العربي
الاعتراضات ترسل كتابيا مصادق عليها الى السيد / رئيس المجلس الشعبي البلدي في مدة لا تتعدى شهرين (2) ابتداء من تاريخ نشر هذا الإعلان في الصحافة الوطنية اليومية.

رئيس المجلس الشعبي البلدي

عين الجزائرعدد: 1128 / 03 - 03 - 2025

الجمهورية الجزائرية الديمقراطية الشعبية
محضرة قضائية لدى اختصاص مجلس قضاء برج بوعر بريج
مكتب الأستاذة نويوة سمية
حي 05 جويلية 62 شارع من رقم 01 برج بوعريريج
الهاتف:035764557
إعلان عن بيع عقار بالمزاد العلني بعد انقاص العشر
طبقا للمادة 749,750 من قانون الاجراءات المدنية و الإدارية

بين : 1/ ورثة مسعودي عبد الله بن محمد وهم مسعودي البشير 2/ مسعودي دايخة 3/ مسعودي الحاج 4/ مسعودي علجية 5/ مسعودي الزهرة 6/ مسعودي الخير 7/مسعودي فطيمة 8/ ورثة مسعودي حدة وهم ورثة طايري بلقاسم وهم طايري بركاهم 9/طايري الزهرة 10/ ورثة طايري يمينة وهم رزيق مسعودة 11/ رزيق كمال 12/ رزيق عائشة 13/ رزيق كريمة 14/ رزيق فاتح 15/ رزيق فريد 16/ رزيق ربيعة 17 / ورثة طايري احمد وهم بوحصيدة صليحة 18/ طايري الطاهر 19/ طايري عيسى 20/ طايري ابراهيم 21/ طايري الصادق 22/ طايري فطيمة 23/ طايري دايخة 24/ طايري عائشة 25/ ورثة طايري مصطفى وهم لوعيل فتيحة 26/ طايري يوسف 27/ طايري موسى 28/ طايري عبد النور 29/ طايري ليندا 30/ طايري بلقاسم 31/ طايري عبد الكريم 32/ طايري عبد الرحمان 33/ ورثة طايري بلقاسم وهم طايري بلفاضل 34/ طايري جميلة 35/طايري حدة 36/ورثة مسعودي عمر وهم مسعودي العربي 37/ورثة مسعودي المبلود وهم مسعودي اسعيد 38/مسعودي اسماتي 39/ ورثة مسعودي العياشي وهم : طايري حدة 40/مسعودي رشيد 41/مسعودي عبد العزيز 42/مسعودي مليكة 43/مسعودي لهلالي 44/مسعودي يامنة 45/مسعودي سعيدة 46/مسعودي نبيلة 47/مسعودي نسيمة المباشرين للخصام بواسطة الاستاذة(ة): عابد وهيبة
وبين 1)ورثة مسعودي عبد الله بن محمد وهم: مسعودي الحسين 2)ورثة مسعودي عمر وهم مسعودي الزهرة 3) مسعودي مسعودة 4)مسعودي زينب 5)مسعودي الحاج 6)مسعودي يمينة 7)مسعودي لحسن 8)مسعودي احمد 9)مسعودي نور الدين 10)مسعودي حزيزة 11)مسعودي نادية مرجع ضده حاضر 12)مسعودي خليصة.
مضمون السند التنفيذي: الحكم الصادر عن محكمة منصورة القسم العقاري بتاريخ 23/06/27 قضية رقم 23/00356 فهرس رقم 23/00774 والممهور بالصيغة التنفيذية المؤرخة في 2024/03/10.
تعيين العقار: قطعة أرض فلاحية تقع ببلدية القصور ولاية برج بوعريريج بالمكان المسمى معذر الزقر والمنتمية للقسم 14 مجموعة ملكية 201 والمقدر مساحتها 01هـ 93 ار 40 سار و حسب خبرة الخبير هي عبارة عن قطعة ارضية فلاحية ذات شكل هندسي غير منتظم قليلة المردودية وبعيدة عن التجمعات السكنية حدودها كما يلي : الشمال قسم 14 مجموعة ملكية 200 ومجموعة ملكية 202 الجنوب قسم 14 مجموعة ملكية 260 الشرق وادي شعبة العرب : قسم 14 مجموعة ملكية 203 ملكية 260 الشرق وادي +شعبة الغرب : قسم 14 مجموعة ملكية 203.
الثمن الاساسي لبيع العقار بالمزاد العلني بعد انقاص العشر بمبلغ 5.569.920.00 دج ((خمسة ملايين وخمسمائة وتسعة وستون الف وتسعمائة وعشرون دينار جزائري))
و عليه تعلن الاستاذة نويوة سمية المحضرة القضائية بانه سيشرع في البيع بالمزاد العلني للعقار المشار اليه أعلاه وبأعلى عرض وكان اخر مزايد.
وقد حددت جلسة البيع يوم الثلاثاء الموافق 2025/03/11 على الساعة 11.00 سا صباحا بقاعة الجلسات بمقر محكمة منصورة ولكل الاستعلامات يمكن الاتصال بمكتب المحضرة القضائية المذكور اعل أو بأمانة ضبط محكمة منصورة

المحضرة القضائية

عين الجزائرعدد: 1128 / 03 - 03 - 2025

الجمهورية الجزائرية الديمقراطية الشعبية
مكتب الأستاذ حومة عباس محضر القضائي
لدى اختصاص مجلس قضاء برج بوعريريج
حي 05 جويلية مقابل المحكمة الجديدة
رج بوعريريج الهاتف: 035.7648.17
محضر نشر مستخرج من قائمة شروط البيع
وإعلان عن البيع بالمزاد العلني لأعلى عرض
المواد 748، 749 750 من قانون الإجراءات المدنية والإدارية

وبطلب بالمتابعة والسعي من هوايري مقران وهو ابري باية ابناء محند ارزقي،العنوان: بلدية الفلة مركز ولاية برج بوعريريج.
ضد : ارملة هوايري محند ارزقي و هي هوايري لويزة بنت الحاج هوايري رشيد هوايري احمد هوايري مختار، هوايري غزالة هوايري كريمة ابناء محند ارزقي
العنوان: حي التعاونية العقارية نهج الروضة برج بوعريريج
تحن الأستاذ: حومة عباس محضر قضائي لدى مجلس قضاء برج بوعريريج الكائن مكتبه بالعنوان المذكور أعلاه، والواضع ختمه وتوقيعه أسفله.
بناءا على احكام المواد 748 749 و 750 من قانون الاجراءات المدنية والادارية.
قمنا بإيداع قائمة شروط البيع التي بموجبها سوف يباع بجلسة البيع بالمزاد العلني العقار المبين ادناه بقاعة البيوع العقارية بمحكمة برج بوعريريج بتاريخ 2024/04/02، تحت رقم: 24/87 طبقا للمواد 737 الى 787 من قانون الإجراءات المدنية والادارية.
بناءا على السند التنفيذي المتمثل في في الحكم الصادر عن محكمة برج بوعريريج القسم: العقاري، بتاريخ : 2023/04/03، فهرس رقم: 23/01702، جدول رقم 22/06262 الممهور بالصيغة التنفيذية المؤرخة بتاريخ 2024/02/22 تحت رقم: 24/696.
بناءا على امر تحديد جلسة البيع بالمزاد العلني الصادر عن السيد رئيس محكمة برج بوعريريج بتاريخ 2024/05/09 تحت رقم: 24/1744
تعيين العقار
بناية سكنية تتكون من طابق اول + طابق ثاني + طابق ثالث على طابق أرضي ذات واجهتين تقع بلوزة 324 قطعة عبد المومن (بحي التعاونية العقارية نهج الروضة) برج بو عريج مساحتها 198 م2 قسم 32 مجموعة ملكية 311 برج بوعريريج
الطابق الأرضي يحتوي على: ثلاث (03) مرآب + مدخل .
الطابق الأول يحتوي على: بهو +قاعة استقبال +مطبخ04+غرف+حمام + مرحاض 02+ شرفة.
الطابق الثاني يحتوي على: بهو +قاعة استقبال +مطبخ04+غرف+حمام + مرحاض 02+ شرفة.
الطابق الثالث يحتوي على: بهو + قاعة استقبال + 03 غرف + حمام +مرحاض +مطبخ
نعلن للجمهور بأنه تم تحديد جلسة البيع بالمزاد العلني يوم 25/03/2025 على الساعة العاشرة (10:00) صباحا بقاعة الجلسات رقم 02 بمحكمة برج بوعريريج لأعلى عرض.و آخر مزايد
ملاحظة: لمعلومات اكثر وللاطلاع على قائمة شروط البيع يرجالاتصال بمكتب الأستاذ حومة عباس محضر قضائي بدائرة اختصاص مجلس قضاء برج بوعريريج الكائن مكتبه بالعنوان المذكور أعلاه أو بأمانة ضبط محكمة برج بوعريريج

المحضر القضائي

عين الجزائرعدد: 1128 / 03 - 03 - 2025

الجمهورية الجزائرية الديمقراطية الشعبية
ولاية: برج بوعريريج
دائرة: بئر قاصد علي
بلدية: بئر قاصد علي
مصلحة: الشؤون الاجتماعية
رقم : 2025/04
وصل استلام التبليغ بتغيير الهيئة التنفيذية

طبقا لاحكام المادة 18 من قانون رقم 06-12 المؤرخ في 12 يناير 2012 المتعلق بالجمعيات و كذا المرسوم التنفيذي رقم 241/16 المؤرخ في 21 سبتمبر 2016 المعدل و المتمم للمرسوم التنفيذي رقم 74/15 المؤرخ في 16 فبراير 2015 الذي يحدد الاحكام و القانون الاساسي النموذجي المطبق على النادي الرياضي الهاوي.
تم هذا اليوم 26 فيفري 2025 استلام مذكرة التعديلات المؤرخة في: 2024/11/21 .
تحت رقم: 13 المتعلقة بتغيير تشكيلة الهيئة التنفيذية للجمعية المحلية المسماة:
النادي الرياضي الهاوي لقدماء اللاعبين VET-NRBBK بئر قاصد علي
المسجلة تحت رقم: 2021/006.
المقيمة ب: «محاذات حظيرة البلدية بئر قاصد علي».
يترأسها السيد: شليبي سمير.

رئيس المجلس الشعبي البلدي

عين الجزائرعدد: 1128 / 03 - 03 - 2025

حكم بالحجر

ولهذه الأسباب
حكمت المحكمة حال فصلها في قضايا شؤون الأسرة علنيا إبتدائيا حضوريا
في الشكل: قبول إعادة السير في الدعوى.
في الموضوع: إفراغ الحكم الصادر قبل الفصل في الموضوع عن محكمة الحال بتاريخ 2024-07-08 تحت رقم فهرس -1037 ومن ثم المصادقة على تقرير الخبرة المنجزة من طرف الخبيرة اوساسي فطيمة المختصة في الأمراض العقلية المودع لدى أمانة ضبط المحكمة بتاريخ 2024-09-20 تحت رقم 24-252 وبالنتيجة الحكم بالحجر على
المرجع ضده يوسفي عبد الواحد المولود بتاريخ 1980-06-07 ببلدية تالة ايفاسن
لأبيه العياشي ولأمه بن بارة مربوحة وتعيين المرجعة زوجته اسملال انيسة مقدما عليه لرعايته
وتسيير شؤونه المالية والإدارية، إلى غاية زوال سبب الحجر، وعلى ضابط الحالة المدنية لبلدية
مكان الميلاد أن يقوم بالتأشير بالحجر على هامش شهادة ميلاد المحجور عليه بسعي من النيابة
العامة. مع الأمر بنشر هذا الحكم بجريدة يومية وطنية صادرة باللغة العربية بسعي من المرجع
- إبقاء المصاريف القضائية على عاتق الخزينة العمومية. بذا صدر هذا الحكم وأفصح به جهارا في الجلسة العلنية المنعقدة بالزمان والمكان المذكورين
أعلاه ولصحته أمضيناه نحن الرئيس و أمين الضبط.

الرئيس (ة). **أمين الضبط**

عين الجزائرعدد: 1128 / 03 - 03 - 2025

لكل إشهاراتكم و إعلاناتكم جريدة عين الجزائر
إحترافية .. إخراج متميز وأسعار تنافسية
حرية ومسؤولية
عين على الوطن و المواطن
عين الجزائر
يومية إخبارية شاملة
للإتصال :
TEL : 031 74 16 09
FAX : 031 74 16 09
aineldjazaircne2020@gmail.com

الجمهورية الجزائرية الديمقراطية الشعبية

ولايـــة تـنـــدوف
مديرية التقنين و الشؤون العامة

قرار رقم :989..مؤرخ في :.....يتضمن فتح التحقيق العمومي حـول دراسة التـأثيرعلى البيـئة لمشروع مقلع لمادة التيف لفائدة مجمع السكك الحديدية CRCC/COSIDER TP ببلدية تندوف.

إن والـي ولايـة تـنـدوف،

- بمقتضى الأمر رقم 58/75 المؤرخ في 26 سبتمبر1975 المتعلق بالقانون المدني المعدل و المتمم ،
- بمقتضى الأمر رقم 07/95 المؤرخ في 25 يناير 1995 المتعلق بالتأمينات المعدل والمتمم،
- بمقتضى القانون رقم 09/84 المؤرخ في 04 فبراير 1984 المتعلق بالتنظيم الإقليمي للبلاد، المعدل والمتمم،
- بمقتضى القانون رقم 09/01 المؤرخ في 12 ديسمبر 2001 المتعلق بتسيير النفايات ومراقبتها وإزالتها،
- بمقتضى القانون رقم 10/03 المؤرخ في 19 جويلية 2003 المتعلق بحماية البيئة في إطار التنمية المستدامة،
- بمقتضى القانون رقم10/11 المؤرخ في 22 جوان 2011 المتعلق بالبلدية المعدل والمتمم،
- بمقتضى القانون رقم 07/12 المؤرخ في 21 فيفري2012 المتعلق بالولاية،
- بمقتضى القانون رقم 11/18 المؤرخ في 02 جويلية 2018 المتعلق بالصحة، المعدل و المتمم،
- بمقتضى المرسوم الرئاسي المؤرخ في 06 سبتمبر 2023 المتضمن تعيين السيد **مصطفى دحو** واليا في ولاية تندوف،
- بمقتضى المرسوم رقم 60/75 المؤرخ في 29 أفريل 1975 المتعلق بالمناطق المحمية ،
- بمقتضى المرسوم التنفيذي رقم 215/94 المؤرخ 23 جويلية 1994الذي يحدد أجهزة الإدارة العامة في الولاية و هياكلها،
- بمقتضى المرسوم التنفيذي رقم 265/95 المؤرخ 06 سبتمبر1995 المتضمن تحديد اختصاصات وقواعد مصالح التقنين والشؤون العامة والإدارة المحلية،
- بمقتضى المرسوم التنفيذي 15 / 234 المؤرخ في 29 أوت 2015 الذي يحدد شروط و كيفيات ممارسة الانشطة و المهن المنظمة الخاضعة للتسجيل في السجل التجاري المعدل و المتمم.
- بمقتضى المرسوم التنفيذي رقم 198/06 المؤرخ في31 ماي 2006الذي يضبط التنظيم المطبق على المنشآت المصنفة لحماية البيئة المعدل و المتمم،
- بمقتضى المرسوم التنفيذي رقم 144/07 المؤرخ في 19ماي 2007الذي يحدد قائمة المنشآت المصنفة لحماية البيئة،
- بمقتضى المرسوم التنفيذي رقم 145/07المؤرخ في 19 ماي 2007يحدد مجال تطبيق ومحتوى وكيفيات المصادقة على دراسة و موجز التأثير على البيئة المعدل و المتمم،
- بناء على القرار رقم 32 المؤرخ في 21 جانفي 2024 المتضمن تعيين المحافظين للقيام بالتحقيقات حول الملائمة وعدم الملائمة على مستوى ولاية تندوف ،
- بـناء على دراسة التأثير على البيئة،
- بـناء على التقرير الوصفي للمشروع،
- بـناء على المراسلة رقم 788 / 24 المؤرخة في 2024/12/10 الصادرة عن مصالح مديرية البيئة لولاية تندوف ،
- بـناء على المراسلة رقم 2427 /24 المؤرخة في2024/12/12 الصادرة عن مصالح الأمانة العامة للولاية ،

وباقتراح من مدير التقنين و الشؤون العامة

- يـقـــرر -

المادة الأولى: يفتح تحقيق عمومي حول دراسة التأثير على البيئة لمشروع إنجاز مقلع لمادة التيف بالمكان المسمى PK921 ببلدية تندوف لفائدة مجمع السكك الحديدية GROUPEMENT FERROVIARE CRCC/COSIDER TP

المـادة 02: يعين السيد **صمباوي عبيدا** بصفته مهندس رئيسي في الصناعة وترقية الإستثمار في مديرية الصناعة لولاية تندوف محقق لهذا الغرض .

تابـع للقـرار رقـم ..988.. المـؤرخ فـي .....24 ديسمبر 2024.....

المادة 03 : يجرى التحقيق على تراب بلدية تندوف و لمدة لا تتجاوز خمسة عشرة (15) يوما إبتداء من تاريخ تعليق هذا القرار في مقر الولاية و البلدية و في مكان وقوع المشروع و كذلك عن طريق النشر في جريدتين يوميتين وطنيتين على حساب صاحب المشروع،

المادة04 : يفتح بمقر بلدية تندوف سجل مرقم و مؤشر لتمكين الجمهور (كل شخص طبيعي أو معنوي) من إبداء ملاحظاته و آرائه حول المشروع و الآثار المتوقعة على البيئة، إن التصريحات المحصل عليها تكون فردية وممضاة مع التعريف بهوية أصحابها .

المادة 05: يكلف المحافظ المحقق أيضا بإجراء كل التحقيقات أو جمع المعلومات التكميلية الرامية إلى توضيح العواقب المحتملة للمشروع على البيئة،

المادة 06: يحرر المحافظ المحقق، عند نهاية مهمته محضرا يحتوي على تفاصيل تحقيقاته و المعلومات التكميلية التي جمعها ثم يرسله إلى الوالي،

المادة 07 : يكلف السادة الكاتب العام للولاية، مدير التقنين و الشؤون العامة، مدير البيئة، مدير الصناعة مدير الطاقة و المناجم، مدير أملاك الدولة ،رئيس الدائرة، رئيس المجلس الشعبي البلدي لبلدية تندوف ، قائد المجموعة الإقليمية للدرك الوطني و المحافظ المحقق، كل فيما يخصه بتنفيذ ما جاء في محتوى هذا القرار الذي سينشر في مجموعة العقود الإدارية للولاية.

مدير الصناعة
شكيب محامديوة

عين الجزائرعدد: 1128 / 03 - 03 - 2025

الجمهورية الجزائرية الديمقراطية الشعبية

ولايـــة تـنـــدوف
مديرية التقنين و الشؤون العامة

قرار رقم :989..مؤرخ في :.....يتضمن فتح التحقيق العمومي حـول دراسة التـأثيرعلى البيـئة لمشروع مقلع لمادة التيف لفائدة مجمع السكك الحديدية CRCC/COSIDER TP ببلدية تندوف.

إن والـي ولايـة تـنـدوف،

- بمقتضى الأمر رقم 58/75 المؤرخ في 26 سبتمبر1975 المتعلق بالقانون المدني المعدل و المتمم ،
- بمقتضى الأمر رقم 07/95 المؤرخ في 25 يناير 1995 المتعلق بالتأمينات المعدل والمتمم،
- بمقتضى القانون رقم 09/84 المؤرخ في 04 فبراير 1984 المتعلق بالتنظيم الإقليمي للبلاد، المعدل والمتمم،
- بمقتضى القانون رقم 09/01 المؤرخ في 12 ديسمبر 2001 المتعلق بتسيير النفايات ومراقبتها وإزالتها،
- بمقتضى القانون رقم 10/03 المؤرخ في 19 جويلية 2003 المتعلق بحماية البيئة في إطار التنمية المستدامة،
- بمقتضى القانون رقم10/11 المؤرخ في 22 جوان 2011 المتعلق بالبلدية المعدل والمتمم،
- بمقتضى القانون رقم 07/12 المؤرخ في 21 فيفري2012 المتعلق بالولاية،
- بمقتضى القانون رقم 11/18 المؤرخ في 02 جويلية 2018 المتعلق بالصحة، المعدل و المتمم،
- بمقتضى المرسوم الرئاسي المؤرخ في 06 سبتمبر 2023 المتضمن تعيين السيد **مصطفى دحو** واليا في ولاية تندوف،
- بمقتضى المرسوم رقم 60/75 المؤرخ في 29 أفريل 1975 المتعلق بالمناطق المحمية ،
- بمقتضى المرسوم التنفيذي رقم 215/94 المؤرخ 23 جويلية 1994الذي يحدد أجهزة الإدارة العامة في الولاية و هياكلها،
- بمقتضى المرسوم التنفيذي رقم 265/95 المؤرخ 06 سبتمبر1995 المتضمن تحديد اختصاصات وقواعد مصالح التقنين والشؤون العامة والإدارة المحلية،
- بمقتضى المرسوم التنفيذي 15 / 234 المؤرخ في 29 أوت 2015 الذي يحدد شروط و كيفيات ممارسة الانشطة و المهن المنظمة الخاضعة للتسجيل في السجل التجاري المعدل و المتمم.
- بمقتضى المرسوم التنفيذي رقم 198/06 المؤرخ في31 ماي 2006الذي يضبط التنظيم المطبق على المنشآت المصنفة لحماية البيئة المعدل و المتمم،
- بمقتضى المرسوم التنفيذي رقم 144/07 المؤرخ في 19ماي 2007الذي يحدد قائمة المنشآت المصنفة لحماية البيئة،
- بمقتضى المرسوم التنفيذي رقم 145/07المؤرخ في 19 ماي 2007يحدد مجال تطبيق ومحتوى وكيفيات المصادقة على دراسة و موجز التأثير على البيئة المعدل و المتمم،
- بناء على القرار رقم 32 المؤرخ في 21 جانفي 2024 المتضمن تعيين المحافظين للقيام بالتحقيقات حول الملائمة وعدم الملائمة على مستوى ولاية تندوف ،
- بـناء على دراسة التأثير على البيئة،
- بـناء على التقرير الوصفي للمشروع،
- بـناء على المراسلة رقم 791/ 24 المؤرخة في 2024/12/10 الصادرة عن مصالح مديرية البيئة لولاية تندوف ،
- بـناء على المراسلة رقم 2425/24 المؤرخة في2024/12/12 الصادرة عن مصالح الأمانة العامة للولاية ،

وباقتراح من مدير التقنين و الشؤون العامة

- يـقـــرر -

المادة الأولى: يفتح تحقيق عمومي حول دراسة التأثير على البيئة لمشروع إنجاز مقلع لمادة التيف بالمكان المسمى PK 925 ببلدية تندوف لفائدة مجمع السكك الحديدية GROUPEMENT FERROVIARE CRCC/COSIDER TP

المـادة 02: تعين السيدة **صفيحي صفية** بصفتها مهندس دولة في الطاقة و المناجم بمديرية الطاقة و المناجم لولاية تندوف محقق لهذا الغرض .

تابـع للقـرار رقـم ..989.. المـؤرخ فـي .....24 ديسمبر 2024.....

المادة 03 : يجرى التحقيق على تراب بلدية تندوف و لمدة لا تتجاوز خمسة عشرة (15) يوما إبتداء من تاريخ تعليق هذا القرار في مقر الولاية و البلدية و في مكان وقوع المشروع و كذلك عن طريق النشر في جريدتين يوميتين وطنيتين على حساب صاحب المشروع،

المادة04 : يفتح بمقر بلدية تندوف سجل مرقم و مؤشر لتمكين الجمهور (كل شخص طبيعي أو معنوي) من إبداء ملاحظاته و آرائه حول المشروع و الآثار المتوقعة على البيئة، إن التصريحات المحصل عليها تكون فردية وممضاة مع التعريف بهوية أصحابها .

المادة 05: يكلف المحافظ المحقق أيضا بإجراء كل التحقيقات أو جمع المعلومات التكميلية الرامية إلى توضيح العواقب المحتملة للمشروع على البيئة،

المادة 06: يحرر المحافظ المحقق، عند نهاية مهمته محضرا يحتوي على تفاصيل تحقيقاته و المعلومات التكميلية التي جمعها ثم يرسله إلى الوالي،

المادة 07 : يكلف السادة الكاتب العام للولاية، مدير التقنين و الشؤون العامة، مدير البيئة، مدير الطاقة و المناجم مدير الصناعة، مدير أملاك الدولة ،رئيس الدائرة، رئيس المجلس الشعبي البلدي لبلدية تندوف ، قائد المجموعة الإقليمية للدرك الوطني و المحافظ المحقق، كل فيما يخصه بتنفيذ ما جاء في محتوى هذا القرار الذي سينشر في مجموعة العقود الإدارية للولاية.

مديرية الإدارة المحلية
شكيب محامديوة

عين الجزائرعدد: 1128 / 03 - 03 - 2025

الجمهورية الجزائرية الديمقراطية الشعبية

ولايـــة تـنـــدوف
مديرية التقنين و الشؤون العامة

قرار رقم :990..مؤرخ في :.....يتضمن فتح التحقيق العمومي حـول دراسة التـأثيرعلى البيـئة لمشروع مقلع لمادة الحجارة لفائدة مجمع السكك الحديدية CRCC/COSIDER TP ببلدية تندوف.

إن والـي ولايـة تـنـدوف،

- بمقتضى الأمر رقم 58/75 المؤرخ في 26 سبتمبر1975 المتعلق بالقانون المدني المعدل و المتمم ،
- بمقتضى الأمر رقم 07/95 المؤرخ في 25 يناير 1995 المتعلق بالتأمينات المعدل والمتمم،
- بمقتضى القانون رقم 09/84 المؤرخ في 04 فبراير 1984 المتعلق بالتنظيم الإقليمي للبلاد، المعدل والمتمم،
- بمقتضى القانون رقم 09/01 المؤرخ في 12 ديسمبر 2001 المتعلق بتسيير النفايات ومراقبتها وإزالتها،
- بمقتضى القانون رقم 10/03 المؤرخ في 19 جويلية 2003 المتعلق بحماية البيئة في إطار التنمية المستدامة،
- بمقتضى القانون رقم10/11 المؤرخ في 22 جوان 2011 المتعلق بالبلدية المعدل والمتمم،
- بمقتضى القانون رقم 07/12 المؤرخ في 21 فيفري2012 المتعلق بالولاية،
- بمقتضى القانون رقم 11/18 المؤرخ في 02 جويلية 2018 المتعلق بالصحة، المعدل و المتمم،
- بمقتضى المرسوم الرئاسي المؤرخ في 06 سبتمبر 2023 المتضمن تعيين السيد **مصطفى دحو** واليا في ولاية تندوف،
- بمقتضى المرسوم رقم 60/75 المؤرخ في 29 أفريل 1975 المتعلق بالمناطق المحمية ،
- بمقتضى المرسوم التنفيذي رقم 215/94 المؤرخ 23 جويلية 1994الذي يحدد أجهزة الإدارة العامة في الولاية و هياكلها،
- بمقتضى المرسوم التنفيذي رقم 265/95 المؤرخ 06 سبتمبر1995 المتضمن تحديد اختصاصات وقواعد مصالح التقنين والشؤون العامة والإدارة المحلية،
- بمقتضى المرسوم التنفيذي 15 / 234 المؤرخ في 29 أوت 2015 الذي يحدد شروط و كيفيات ممارسة الانشطة و المهن المنظمة الخاضعة للتسجيل في السجل التجاري المعدل و المتمم.
- بمقتضى المرسوم التنفيذي رقم 198/06 المؤرخ في31 ماي 2006الذي يضبط التنظيم المطبق على المنشآت المصنفة لحماية البيئة المعدل و المتمم،
- بمقتضى المرسوم التنفيذي رقم 144/07 المؤرخ في 19ماي 2007الذي يحدد قائمة المنشآت المصنفة لحماية البيئة،
- بمقتضى المرسوم التنفيذي رقم 145/07المؤرخ في 19 ماي 2007يحدد مجال تطبيق ومحتوى وكيفيات المصادقة على دراسة و موجز التأثير على البيئة المعدل و المتمم،
- بناء على القرار رقم 32 المؤرخ في 21 جانفي 2024 المتضمن تعيين المحافظين للقيام بالتحقيقات حول الملائمة وعدم الملائمة على مستوى ولاية تندوف ،
- بـناء على دراسة التأثير على البيئة،
- بـناء على التقرير الوصفي للمشروع،
- بـناء على المراسلة رقم 790 / 24 المؤرخة في 2024/12/10 الصادرة عن مصالح مديرية البيئة لولاية تندوف ،
- بـناء على المراسلة رقم 2424 /24 المؤرخة في2024/12/12 الصادرة عن مصالح الأمانة العامة للولاية ،

وباقتراح من مدير التقنين و الشؤون العامة

- يـقـــرر -

المادة الأولى: يفتح تحقيق عمومي حول دراسة التأثير على البيئة لمشروع إنجاز مقلع الحجارة بالمكان المسمى PK 950 ببلدية تندوف لفائدة مجمع السكك الحديدية GROUPEMENT FERROVIARE CRCC/COSIDAR TP

المـادة 02: يعين السيد **صمباوي عبيدا** بصفته مهندس رئيسي في الصناعة وترقية الإستثمار في مديرية الصناعة لولاية تندوف محقق لهذا الغرض .

تابـع للقـرار رقـم ..990.. المـؤرخ فـي .....24 ديسمبر 2024.....

المادة 03 : يجرى التحقيق على تراب بلدية تندوف و لمدة لا تتجاوز خمسة عشرة (15) يوما إبتداء من تاريخ تعليق هذا القرار في مقر الولاية و البلدية و في مكان وقوع المشروع و كذلك عن طريق النشر في جريدتين يوميتين وطنيتين على حساب صاحب المشروع،

المادة04 : يفتح بمقر بلدية تندوف سجل مرقم و مؤشر لتمكين الجمهور (كل شخص طبيعي أو معنوي) من إبداء ملاحظاته و آرائه حول المشروع و الآثار المتوقعة على البيئة، إن التصريحات المحصل عليها تكون فردية وممضاة مع التعريف بهوية أصحابها .

المادة 05: يكلف المحافظ المحقق أيضا بإجراء كل التحقيقات أو جمع المعلومات التكميلية الرامية إلى توضيح العواقب المحتملة للمشروع على البيئة،

المادة 06: يحرر المحافظ المحقق، عند نهاية مهمته محضرا يحتوي على تفاصيل تحقيقاته و المعلومات التكميلية التي جمعها ثم يرسله إلى الوالي،

المادة 07 : يكلف السادة الكاتب العام للولاية، مدير التقنين و الشؤون العامة، مدير البيئة،مدير الصناعة، مدير الطاقة و المناجم، مدير أملاك الدولة ،رئيس الدائرة، رئيس المجلس الشعبي البلدي لبلدية تندوف قائد المجموعة الإقليمية للدرك الوطني و المحافظ المحقق، كل فيما يخصه بتنفيذ ما جاء في محتوى هذا القرار الذي سينشر في مجموعة العقود الإدارية للولاية.

المكلف بتسيير الإدارة العامة
شكيب محامديوة

عين الجزائرعدد: 1128 / 03 - 03 - 2025

الجمهورية الجزائرية الديمقراطية الشعبية

ولايـــة تـنـــدوف
مديرية التقنين و الشؤون العامة

قرار رقم :899..مؤرخ في :.....يتضمن فتح التحقيق العمومي حـول دراسة التـأثيرعلى البيـئة لمشروع مقلع لمادة التيف ببلدية أم العسل لفائدة مجمع السكك الحديدية CRCC/COSIDER TP

إن والـي ولايـة تـنـدوف،

- بمقتضى الأمر رقم 58/75 المؤرخ في 26 سبتمبر1975 المتعلق بالقانون المدني المعدل و المتمم ،
- بمقتضى الأمر رقم 07/95 المؤرخ في 25 يناير 1995 المتعلق بالتأمينات المعدل والمتمم،
- بمقتضى القانون رقم 09/84 المؤرخ في 04 فبراير 1984 المتعلق بالتنظيم الإقليمي للبلاد، المعدل والمتمم،
- بمقتضى القانون رقم 09/01 المؤرخ في 12 ديسمبر 2001 المتعلق بتسيير النفايات ومراقبتها وإزالتها،
- بمقتضى القانون رقم 10/03 المؤرخ في 19 جويلية 2003 المتعلق بحماية البيئة في إطار التنمية المستدامة،
- بمقتضى القانون رقم10/11 المؤرخ في 22 جوان 2011 المتعلق بالبلدية المعدل والمتمم،
- بمقتضى القانون رقم 07/12 المؤرخ في 21 فيفري2012 المتعلق بالولاية،
- بمقتضى القانون رقم 11/18 المؤرخ في 02 جويلية 2018 المتعلق بالصحة، المعدل و المتمم،
- بمقتضى المرسوم الرئاسي المؤرخ في 06 سبتمبر 2023 المتضمن تعيين السيد **مصطفى دحو** واليا في ولاية تندوف،
- بمقتضى المرسوم التنفيذي رقم 215/94 المؤرخ 23 جويلية 1994الذي يضبط أجهزة الإدارة العامة في الولاية و هياكلها،
- بمقتضى المرسوم التنفيذي رقم 265/95 المؤرخ 06 سبتمبر1995 المتضمن تحديد اختصاصات وقواعد مصالح التقنين والشؤون العامة والإدارة المحلية،
- بمقتضى المرسوم التنفيذي 15 / 234 المؤرخ في 29 أوت 2015 الذي يحدد شروط و كيفيات ممارسة الانشطة و المهن المنظمة الخاضعة للتسجيل في السجل التجاري المعدل و المتمم.
- بمقتضى المرسوم التنفيذي رقم 198/06 المؤرخ في31 ماي 2006الذي يضبط التنظيم المطبق على المنشآت المصنفة لحماية البيئة المعدل المتمم
- بمقتضى المرسوم التنفيذي رقم 144/07 المؤرخ في 19ماي 2007الذي يحدد قائمة المنشآت المصنفة لحماية البيئة،
- بمقتضى المرسوم التنفيذي رقم 145/07المؤرخ في 19 ماي 2007يحدد مجال تطبيق ومحتوى وكيفيات المصادقة على دراسة التأثير على البيئة المعدل و المتمم،
- بناء على القرار رقم 32 المؤرخ في 21 جانفي 2024 المتضمن تعيين المحافظين للقيام بالتحقيقات حول الملائمة وعدم الملائمة على مستوى ولاية تندوف ،
- بـناء على دراسة التأثير على البيئة،
- بـناء على التقرير الوصفي للمشروع،
- بـناء على المراسلة رقم 24/820 المؤرخة في2024/11/10الصادرة عن مصالح مديرية البيئة لولاية تندوف ،
- بـناء على المراسلة رقم24/2407 المؤرخة في2024/11/13الصادرة عن مصالح الأمانة العامة للولاية ،

وباقتراح من مدير التقنين و الشؤون العامة

- يـقـــرر -

المادة الأولى: يفتح تحقيق عمومي حول دراسة التأثير على البيئة **لمشروع مقلع لمادة التيف بالمكان المسمى PK 528+100 ببلدية أم العسل لفائدة مجمع السكك الحديدية CRCC/COSIDER TP**

المـادة 02 : يعين السيد: **عليان عبد الغاني** بصفته مهندس رئيسي للإدارة الإقليمية في التسيير التقني والحضري ببلدية أم العسل - ولاية تندوف كمحافظ محقق لهذا الغرض .

تابـع للقـرار رقـم ..899.. المـؤرخ فـي .....20 ديسمبر 2024.....

المادة 03 : يجرى التحقيق على تراب بلدية أم العسل و لمدة لا تتجاوز خمسة عشرة (15) يوما إبتداء من تاريخ تعليق هذا القرار في مقر الولاية و البلدية و في مكان وقوع المشروع و كذلك عن طريق النشر في جريدتين يوميتين وطنيتين على حساب صاحب المشروع،

المادة04 : يفتح بمقر بلدية أم العسل سجل مرقم و مؤشر لتمكين الجمهور (كل شخص طبيعي أو معنوي) من إبداء ملاحظاته و آرائه حول المشروع و الآثار المتوقعة على البيئة، إن التصريحات المحصل عليها تكون فردية وممضاة مع التعريف بهوية أصحابها .

المادة 05: يكلف المحافظ المحقق أيضا بإجراء كل التحقيقات أو جمع المعلومات التكميلية الرامية إلى توضيح العواقب المحتملة للمشروع على البيئة،

المادة 06: يحرر المحافظ المحقق، عند نهاية مهمته محضرا يحتوي على تفاصيل تحقيقاته و المعلومات التكميلية التي جمعها ثم يرسله إلى الوالي،

المادة 07 : يكلف السادة :الكاتب العام للولاية، مدير التقنين و الشؤون العامة، مدير البيئة، مدير الطاقة و المناجم مدير الصناعة ، مدير أملاك الدولة ،رئيس الدائرة، رئيس المجلس الشعبي البلدي لبلدية أم العسل قائد المجموعة الإقليمية للدرك الوطني و المحافظ المحقق، كل فيما يخصه بتنفيذ محتوى هذا القرار الذي سينشر في مجموعة العقود الإدارية للولاية.

الـــوالـــي
دحـــو مصطفى

عين الجزائرعدد: 1128 / 03 - 03 - 2025

الجمهورية الجزائرية الديمقراطية الشعبية

ولايـــة تـنـــدوف
مديرية التقنين و الشؤون العامة

قرار رقم :..895..مؤرخ في :.....يتضمن فتح التحقيق العمومي حول دراسة التأثيرعلى البيئة لمشروع مقلع لمادة التيف لفائدة مجمع السكك الحديدية CRCC/COSIDER TP

2024 ديسمبر 20 — 2024 ديسمبر 18

إن والـــي ولايـــة تـنـــدوف،

- بمقتضى الأمر رقـم 58/75 المـؤرخ فـي 26 سبتـمبر 1975 المتعـلق بالقانـون المدنـي المعـدل و المتمـم ،
- بمقتضى الأمر رقـم 07/95 المـؤرخ فـي 25 يناير 1995 المتعلـق بالتأمينـات المعـدل والمتمـم،
- بمقتضى القانون رقـم 09/84 المؤرخ في 04 فبراير 1984 المتعلـق بالتنظيم الإقليمي للبـلاد، المعـدل والمتمـم،
- بمقتضى القـانون رقـم 19/01 المـؤرخ فـي 12 ديسمبر 2001 المتعلق بتسيير النـفايات ومراقبتها وإزالتها،
- بمقتضى القـانون رقـم 10/03 المـؤرخ فـي 19 جويلية 2003 المتعلق بحماية البيئة في إطار التنمية المستدامة،
- بمقتضـى القـانون رقـم10/11 المـؤرخ فـي 22 جـوان 2011 المتعلـق بالبلـديـة المعـدل والمتمـم،
- بمقتضـى القانـون رقـم 07/12 المـؤرخ فـي 21 فيـفري2012 المتعلـق بالـولايـة،
- بمقتضـى القانـون رقـم 11/18 المـؤرخ فـي 02 جويليـة 2018 المتعلق بالصحـة، المعـدل و المتمـم،
- بمقتضـى المرسوم الرئاسي المـؤرخ في 06 سبتمبر 2023 المتضمن تعيين السيد **مصطفى دحـو** واليا في ولاية تـندوف،
- بمقتضى المرسوم التنفيذي رقم 215/94 المؤرخ 23 جويلية 1994الذي يحدد أجهزة الإدارة العامة في الولاية و هياكلها،
- بمقتضى المرسوم التنفيذي رقم 265/95 المؤرخ 06 سبتمبر1995 المتضمن تحديد اختصاصات وقواعد مصالح التقنين والشؤون العامة والإدارة المحلية،
- بمقتضى المرسوم التنفيذي 15 / 234 المؤرخ في 29 أوت 2015 الذي يحدد شروط و كيفيات ممارسة الانشطة و المهن المنظمة الخاضعة للتسجيل في السجل التجاري المعدل و المتمم.
- بمقتضى المرسوم التنفيذي رقم 198/06 المؤرخ في31 ماي 2006الذي يضبط التنظيم المطبق على المنشآت المصنفة لحماية البيئة، المعدل المتمم
- بمقتضى المرسـوم التنفيذي رقـم 144/07 المؤرخ في 19ماي 2007الذي يحدد قائمة المنشآت المصنفة لحماية البيئة،
- بمقتضى المرسوم التنفيذي رقم 145/07المؤرخ في 19 ماي 2007يحدد مجال تطبيق ومحتوى وكيفيات المصادقة على دراسة التأثير على البيئة المعدل و المتمم،
- بناء على القرار رقم 32 المؤرخ في 21 جانفي 2024 المتضمن تعيين المحافظين للقيام بالتحقيقات حول الملائـمة وعدم الملائمة على مستوى ولاية تندوف ،
- بـنـاء على دراسة التأثيـر علـى البيئـة،
- بـنـاء على التقريـر الوصفـي للمشـروع،
- بـنـاء على المراسلـة رقـم 24/822 المـؤرخة في2024/11/10الصادرة عـن مصالح مديرية البيئة لولاية تـندوف ،
- بـنـاء على المراسلـة رقـم24/2405 المـؤرخة في2024/11/13الصادرة عـن مصالح الأمانـة العامـة للولايـة ،

وباقتراح من مدير التقنين و الشؤون العامة
- يـقـــرر -

المادة الأولى: يفتح تحقيق عـمومي حول دراسة التأثير على البيئـة **لمشروع مقلع لمادة التيف بالمكان المسمى PK536+200 ببلدية أم العسل لفائدة مجمع السكك الحديدية CRCC/COSIDER TP**

المـادة 02: يعين السيد: **مرسلي سيدي محمد** بصفته تقني سامي للإدارة الإقليميـة فـي التسيير التقني و الحضـري ببلدية أم العسل كمحـافظ محقق لهـذا الغـرض .

تابـع للقـرار رقـم ...895.. المـؤرخ فـي .....20..2024

المادة 03 : يجرى التحقيق على تراب بلدية أم العسل و لمدة لا تتجـاوز خمسـة عشرة (15) يوما إبتداء من تاريـخ تعلـيق هذا القرار في مقـر الولاية و البلدية و في مكان وقوع المشروع و كذلك عن طريق النـشر فـي جريدتـين يوميتين وطنيتين على حساب صاحب المشروع،

المادة04 : يفتـح بمقر بلدية أم العسل سجل مرقـم و مؤشر لتمكـين الجمـهور (كل شـخص طبيعي أو معـنوي) مـن إبداء ملاحظاته و آرائه حول المشروع و الأثار المتوقعة على البيئة، إن التصريـحات المحصل عليها تكون فرديـة وممضاة مع التعريف بهوية أصحابها .

المادة 05: يكلف المحافظ المحقق أيضا بإجراء كل التحقيقات أو جمع المعلومات التكميـلية الرامية إلـى توضـيح العواقب المحتملة للمشروع على البيئة،

المادة 06: يحرر المحافظ المحـقق، عند نهاية مهـمته محضرا يحتوي على تفاصـيل تحقيقاته والمعلومات التكميلية التي جمعها ثم يرسله إلى الوالي،

المادة 07 : يكلف السادة :الكاتب العام للولايـة، مدير التقنين و الشؤون العامـة، مديـر البيئـة، مدير الطاقة و المناجم مديـر الصنـاعة ، مدير أملاك الدولة ،رئـيس الدائرة، رئـيس المجلس الشعبي البلدي لبلدية أم العسل قائد المجموعة الإقليمية للدرك الوطني تندوف و المحافظ المحـقق، كل فيما يخصه بتنفيذ محتوى هـذا القرار الذي سينـشر في مجمـوعـة العقود الإدارية للولاية.

الـــوالـــي
دحـــو مصطفى

عين الجزائرعدد: 1128 / 03 - 03 - 2025

الجمهورية الجزائرية الديمقراطية الشعبية

ولايـــة تـنـــدوف
مديرية التقنين و الشؤون العامة

قرار رقم :..896..مؤرخ في :.....يتضمن فتح التحقيق العمومي حول دراسة التأثيرعلى البيئة لمشروع مقلع لمادة التيف لفائدة مجمع السكك الحديدية CRCC/COSIDER TP

2024 ديسمبر 20 — 2024 ديسمبر 18

إن والـــي ولايـــة تـنـــدوف،

- بمقتضى الأمر رقـم 58/75 المـؤرخ فـي 26 سبتـمبر 1975 المتعـلق بالقانـون المدنـي المعـدل و المتمـم ،
- بمقتضى الأمر رقـم 07/95 المـؤرخ فـي 25 يناير 1995 المتعلـق بالتأمينـات المعـدل والمتمـم،
- بمقتضى القانون رقـم 09/84 المؤرخ في 04 فبراير 1984 المتعلـق بالتنظيم الإقليمي للبـلاد، المعـدل والمتمـم،
- بمقتضى القـانون رقـم 19/01 المـؤرخ فـي 12 ديسمبر 2001 المتعلق بتسيير النـفايات ومراقبتها وإزالتها،
- بمقتضى القـانون رقـم 10/03 المـؤرخ فـي 19 جويلية 2003 المتعلق بحماية البيئة في إطار التنمية المستدامة،
- بمقتضـى القـانون رقـم10/11 المـؤرخ فـي 22 جـوان 2011 المتعلـق بالبلـديـة المعـدل والمتمـم،
- بمقتضـى القانـون رقـم 07/12 المـؤرخ فـي 21 فيـفري2012 المتعلـق بالـولايـة،
- بمقتضـى القانـون رقـم 11/18 المـؤرخ فـي 02 جويليـة 2018 المتعلق بالصحـة، المعـدل و المتمـم،
- بمقتضـى المرسوم الرئاسي المـؤرخ في 06 سبتمبر 2023 المتضمن تعيين السيد **مصطفى دحـو** واليا في ولاية تـندوف،
- بمقتضى المرسوم التنفيذي رقم 215/94 المؤرخ 23 جويلية 1994الذي يحدد أجهزة الإدارة العامة في الولاية و هياكلها،
- بمقتضى المرسوم التنفيذي رقم 265/95 المؤرخ 06 سبتمبر1995 المتضمن تحديد اختصاصات وقواعد مصالح التقنين والشؤون العامة والإدارة المحلية،
- بمقتضى المرسوم التنفيذي 15 / 234 المؤرخ في 29 أوت 2015 الذي يحدد شروط و كيفيات ممارسة الانشطة و المهن المنظمة الخاضعة للتسجيل في السجل التجاري المعدل و المتمم.
- بمقتضى المرسوم التنفيذي رقم 198/06 المؤرخ في31 ماي 2006الذي يضبط التنظيم المطبق على المنشآت المصنفة لحماية البيئة، المعدل المتمم
- بمقتضى المرسـوم التنفيذي رقـم 144/07 المؤرخ في 19ماي 2007الذي يحدد قائمة المنشآت المصنفة لحماية البيئة،
- بمقتضى المرسوم التنفيذي رقم 145/07المؤرخ في 19 ماي 2007يحدد مجال تطبيق ومحتوى وكيفيات المصادقة على دراسة التأثير على البيئة المعدل و المتمم،
- بناء على القرار رقم 32 المؤرخ في 21 جانفي 2024 المتضمن تعيين المحافظين للقيام بالتحقيقات حول الملائـمة وعدم الملائمة على مستوى ولاية تندوف ،
- بـنـاء على دراسة التأثيـر علـى البيئـة،
- بـنـاء على التقريـر الوصفـي للمشـروع،
- بـنـاء على المراسلـة رقـم 24/821 المـؤرخة في2024/11/10الصادرة عـن مصالح مديرية البيئة لولاية تـندوف ،
- بـنـاء على المراسلـة رقـم2406 /24 المـؤرخة في2024/11/13الصادرة عـن مصالح الأمانـة العامـة للولايـة ،

وباقتراح من مدير التقنين و الشؤون العامة
- يـقـــرر -

المادة الأولى: يفتح تحقيق عـمومي حول دراسة التأثير على البيئـة لمشروع **لمشروع مقلع لمادة التيف بالمكان المسمى PK577 ببلدية أم العسل لفائدة مجمع السكك الحديدية CRCC/COSIDER TP**

المـادة 02: يعين السيد: **مرسلي سيدي محمد** بصفته تقني سامي للإدارة الإقليميـة فـي التسيير التقني و الحضـري ببلدية أم العسل كمحـافظ محقق لهـذا الغـرض .

تابـع للقـرار رقـم ...897.. المـؤرخ فـي .....20..2024

المادة 03 : يجرى التحقيق على تراب بلدية أم العسل و لمدة لا تتجـاوز خمسـة عشرة (15) يوما إبتداء من تاريـخ تعلـيق هذا القرار في مقـر الولاية و البلدية و في مكان وقوع المشروع و كذلك عن طريق النـشر فـي جريدتـين يوميتين وطنيتين على حساب صاحب المشروع،

المادة04 : يفتـح بمقر بلدية أم العسل سجل مرقـم و مؤشر لتمكـين الجمـهور (كل شـخص طبيعي أو معـنوي) مـن إبداء ملاحظاته و آرائه حول المشروع و الأثار المتوقعة على البيئة، إن التصريـحات المحصل عليها تكون فرديـة وممضاة مع التعريف بهوية أصحابها .

المادة 05: يكلف المحافظ المحقق أيضا بإجراء كل التحقيقات أو جمع المعلومات التكميـلية الرامية إلـى توضـيح العواقب المحتملة للمشروع على البيئة،

المادة 06: يحرر المحافظ المحـقق، عند نهاية مهـمته محضرا يحتوي على تفاصـيل تحقيقاته والمعلومات التكميلية التي جمعها ثم يرسله إلى الوالي،

المادة 07 : يكلف السادة :الكاتب العام للولايـة، مدير التقنين و الشؤون العامـة، مديـر البيئـة، مدير الطاقة و المناجم مديـر الصنـاعة ، مدير أملاك الدولة ،رئـيس الدائرة، رئـيس المجلس الشعبي البلدي لبلدية أم العسل قائد المجموعة الإقليمية للدرك الوطني تندوف و المحافظ المحـقق، كل فيما يخصه بتنفيذ محتوى هـذا القرار الذي سينـشر في مجمـوعـة العقود الإدارية للولاية.

الـــوالـــي
دحـــو مصطفى

عين الجزائرعدد: 1128 / 03 - 03 - 2025

الجمهورية الجزائرية الديمقراطية الشعبية

ولايـــة تـنـــدوف
مديرية التقنين و الشؤون العامة

قرار رقم :..897..مؤرخ في :.....يتضمن فتح التحقيق العمومي حول دراسة التأثيرعلى البيئة لمشروع مقلع لمادة التيف لفائدة مجمع السكك الحديدية CRCC/COSIDER TP

2024 ديسمبر 20 — 2024 ديسمبر 18

إن والـــي ولايـــة تـنـــدوف،

- بمقتضى الأمر رقـم 58/75 المـؤرخ فـي 26 سبتـمبر 1975 المتعـلق بالقانـون المدنـي المعـدل و المتمـم ،
- بمقتضى الأمر رقـم 07/95 المـؤرخ فـي 25 يناير 1995 المتعلـق بالتأمينـات المعـدل والمتمـم،
- بمقتضى القانون رقـم 09/84 المؤرخ في 04 فبراير 1984 المتعلـق بالتنظيم الإقليمي للبـلاد، المعـدل والمتمـم،
- بمقتضى القـانون رقـم 19/01 المـؤرخ فـي 12 ديسمبر 2001 المتعلق بتسيير النـفايات ومراقبتها وإزالتها،
- بمقتضى القـانون رقـم 10/03 المـؤرخ فـي 19 جويلية 2003 المتعلق بحماية البيئة في إطار التنمية المستدامة،
- بمقتضـى القـانون رقـم10/11 المـؤرخ فـي 22 جـوان 2011 المتعلـق بالبلـديـة المعـدل والمتمـم،
- بمقتضـى القانـون رقـم 07/12 المـؤرخ فـي 21 فيـفري2012 المتعلـق بالـولايـة،
- بمقتضـى القانـون رقـم 11/18 المـؤرخ فـي 02 جويليـة 2018 المتعلق بالصحـة، المعـدل و المتمـم،
- بمقتضـى المرسوم الرئاسي المـؤرخ في 06 سبتمبر 2023 المتضمن تعيين السيد **مصطفى دحـو** واليا في ولاية تـندوف،
- بمقتضى المرسوم التنفيذي رقم 215/94 المؤرخ 23 جويلية 1994الذي يحدد أجهزة الإدارة العامة في الولاية و هياكلها،
- بمقتضى المرسوم التنفيذي رقم 265/95 المؤرخ 06 سبتمبر1995 المتضمن تحديد اختصاصات وقواعد مصالح التقنين والشؤون العامة والإدارة المحلية،
- بمقتضى المرسوم التنفيذي 15 / 234 المؤرخ في 29 أوت 2015 الذي يحدد شروط و كيفيات ممارسة الانشطة و المهن المنظمة الخاضعة للتسجيل في السجل التجاري المعدل و المتمم.
- بمقتضى المرسوم التنفيذي رقم 198/06 المؤرخ في31 ماي 2006الذي يضبط التنظيم المطبق على المنشآت المصنفة لحماية البيئة، المعدل المتمم
- بمقتضى المرسـوم التنفيذي رقـم 144/07 المؤرخ في 19ماي 2007الذي يحدد قائمة المنشآت المصنفة لحماية البيئة،
- بمقتضى المرسوم التنفيذي رقم 145/07المؤرخ في 19 ماي 2007يحدد مجال تطبيق ومحتوى وكيفيات المصادقة على دراسة التأثير على البيئة المعدل و المتمم،
- بناء على القرار رقم 32 المؤرخ في 21 جانفي 2024 المتضمن تعيين المحافظين للقيام بالتحقيقات حول الملائـمة وعدم الملائمة على مستوى ولاية تندوف ،
- بـنـاء على دراسة التأثيـر علـى البيئـة،
- بـنـاء على التقريـر الوصفـي للمشـروع،
- بـنـاء على المراسلـة رقـم 24/820 المـؤرخة في2024/11/10الصادرة عـن مصالح مديرية البيئة لولاية تـندوف ،
- بـنـاء على المراسلـة رقـم24/2404 المـؤرخة في2024/11/13الصادرة عـن مصالح الأمانـة العامـة للولايـة ،

وباقتراح من مدير التقنين و الشؤون العامة
- يـقـــرر -

المادة الأولى: يفتح تحقيق عـمومي حول دراسة التأثير على البيئـة **لمشروع مقلع لمادة التيف بالمكان المسمى PK 583 ببلدية أم العسل لفائدة مجمع السكك الحديدية CRCC/COSIDER TP**

المـادة 02: يعين السيد: **عفيان عبد الغاني** بصفته مهندس رئيسي للإدارة الإقليمية في التسيير التقني والحضـري ببلدية أم العسل - ولاية تندوف كمحـافظ محقق لهـذا الغـرض .

تابـع للقـرار رقـم ...898.. المـؤرخ فـي .....20..2024

المادة 03 : يجرى التحقيق على تراب بلدية أم العسل و لمدة لا تتجـاوز خمسـة عشرة (15) يوما إبتداء من تاريـخ تعلـيق هذا القرار في مقـر الولاية و البلدية و في مكان وقوع المشروع و كذلك عن طريق النـشر فـي جريدتـين يوميتين وطنيتين على حساب صاحب المشروع،

المادة04 : يفتـح بمقر بلدية أم العسل سجل مرقـم و مؤشر لتمكـين الجمـهور (كل شـخص طبيعي أو معـنوي) مـن إبداء ملاحظاته و آرائه حول المشروع و الأثار المتوقعة على البيئة، إن التصريـحات المحصل عليها تكون فرديـة وممضاة مع التعريف بهوية أصحابها .

المادة 05: يكلف المحافظ المحقق أيضا بإجراء كل التحقيقات أو جمع المعلومات التكميـلية الرامية إلـى توضـيح العواقب المحتملة للمشروع على البيئة،

المادة 06: يحرر المحافظ المحـقق، عند نهاية مهـمته محضرا يحتوي على تفاصـيل تحقيقاته والمعلومات التكميلية التي جمعها ثم يرسله إلى الوالي،

المادة 07 : يكلف السادة :الكاتب العام للولايـة، مدير التقنين و الشؤون العامـة، مديـر البيئـة، مدير الطاقة و المناجم مديـر الصنـاعة ، مدير أملاك الدولة ،رئـيس الدائرة، رئـيس المجلس الشعبي البلدي لبلدية أم العسل قائد المجموعة الإقليمية للدرك الوطني تندوف و المحافظ المحـقق، كل فيما يخصه بتنفيذ محتوى هـذا القرار الذي سينـشر في مجمـوعـة العقود الإدارية للولاية.

الـــوالـــي
دحـــو مصطفى

عين الجزائرعدد: 1128 / 03 - 03 - 2025

الجمهوريـــة الجزائريـــة الديمقراطيـــة الشعبيـــة

ولايـة أم البواقي

دائـرة أم البواقي

بلديـة عين الزيتون

رقم التعريف الجبائي. 418002000040190102 6

إعـلان عـن طلب عروض مفتوح مع اشتراط قدرات دنيا

رقم: 2025/ .O.A

يعلن رئيس المجلس الشعبي البلدي لبلدية عين الزيتون عن طلب عروض مفتوح مع اشتراط قدرات دنيا من أجل انجاز عملية : انجاز شبكة التطهير مشتة صفان بلدية عين الزيتون

إن المقاولات المهتمة بهذا الإعلان و المؤهلة والتي تتوفر فيها الشروط التالية :

– شهادة التأهيل و التصنيف المهنيين في ميدان الري نشاط رئيسي الدرجة الرابعة فما فوق

– انجاز على الأقل مشروع واحد مماثل في مجال التطهير خلال الثلاث (03) سنوات الأخيرة مبررة بشهادة حسن الانجاز صادرة من مصلحة متعاقدة .

–أن لا تتعدى مدة الانجاز المقترحة ستة (06) أشهر.

مدعوة لسحب دفتر الشروط من المكتب البلدي للصفقات، مقابل دفع مبلغ 3.000.00 دج و التي تمثل حقوق السحب.

تودع العروض لدى مكتب الصفقات و التي تشتمل على ملف الترشح و عرض تقني و عرض مالي ، يوضع ملف الترشح و العرض التقني و العرض المالي في أظرفة منفصلة و مقفلة بإحكام ، يبين كل منها تسمية المؤسسة و مرجع طلب العروض و موضوعه ، و تتضمن عبارة "ملف الترشح " أو "عرض تقني" أو "عرض مالي" حسب الحالة . و توضع هذه الأظرفة في ظرف آخر مقفل بإحكام و مغفل و يحمل عبارة "لا يفتح إلا من طرف لجنة فتح الأظرفة « تقسيم العروض– طلب العروض رقم .../2025 – موضوع طلب العروض".

الوثائق المتعلقة بالملفات يجب أن تكون في مدة صلاحيتها عند تاريخ فتح الأظرفة:

أ– ملف الترشح : الظرف المتعلق بملف الترشح يجب أن يحتوي على الوثائق الآتية:

- التصريح بالترشح مملوء ، ممضي ومختوم و مؤرخ من طرف المتعهد
- التصريح بالنزاهة مملوء ، ممضي ومختوم و مؤرخ من طرف المتعهد
- تعليمات للمتعهدين ممضية ومختومة ومؤرخة من طرف المتعهد
- نسخة من السجل التجاري.
- شهادة التأهيل و التصنيف المهنيين " أشغال الري نشاط رئيسي الدرجة الرابعة فما فوق "
- مستخرج من صحيفة السوابق العدلية للمتعهد عندما يتعلق الأمر بشخص طبيعي , و المسير أو المدير العام للمؤسسة عندما يتعلق الأمر بشركة.
- شهادات الانتساب و تسديد الاشتراكات لدى صناديق التأمين التالية :
  - الصندوق الوطني للضمان الاجتماعي.
  - صندوق الضمان لغير الأجراء .
  - الصندوق الوطني العطل مدفوعة الأجر.
- نسخة من الجدول الضريبي– مصفى أو مرفق بجدول تسديد شهري لثلاث أشهر الأخيرة عليه ختم يحمل عبارة غير مسجل في بطاقية الغشاشين .
- رقم التعريف الجبائي و الاحصائي.
- الحصيلة المالية للثلاث سنوات الأخيرة (2021–2022–2023).
- القانون الأساسي للشركة بالنسبة للأشخاص المعنوية
- شهادة تثبت القيام بإجراء الإيداع القانوني للحسابات الاجتماعية مسلمة من طرف مأمور مركز السجل التجاري بالنسبة للشركات ذات الأسهم (SPA)، المؤسسات ذات الشخص الوحيد وذات المسؤولية المحدودة (EURL) الشركات ذات المسؤولية المحدودة (SARL) ، شركة التضامن (SNC)و شركة التوصية البسيطة (SNS).
- المراجع المهنية للمؤسسة (شهادات حسن الانجاز لمشاريع مماثلة مسلمة من طرف المصالح المتعاقدة خلال الخمس سنوات الأخيرة)
- قائمة الوسائل البشرية المسخرة للمشروع مدعمة بتصريح صندوق الضمان الاجتماعي CNAS.
- قائمة الوسائل المادية التي ستستعمل في الورشة (مدعمة بالنسبة للعربات المتحركة بنسخ للبطاقات الرمادية باسم المقاول + شهادات التأمين سارية المفعول+ شهادات المراقبة التقنية (بالنسبة للشاحنات) وبمحضر جرد من طرف خبير محرر سنة 2025 بالنسبة للعربات والعتاد الأخر) .

ب– العرض التقني : الظرف المتعلق بالعرض التقني يجب أن يحتوي على نسخ من الوثائق الآتية ،

– التصريح بالاكتتاب مملوء ومختوم وممضي.

– دفتر الشروط مختوما وممضيا و يحتوي في آخر صفحته على العبارة " قرئ و قبل" مكتوبة بخط اليد .

– كل وثيقة تسمح بتقييم العرض التقني : مذكرة تقنية تبريرية.

ج– العرض المالي : الظرف المتعلق بالعرض المالي يجب أن يحتوي على الوثائق الآتية ممضية ومختومة:

– رسالة التعهد.

– جدول الأسعار بالوحدة.

– تفصيل كمي و تقديري .

حددت مدة تحضير العروض بـ :خمسة عشرة (15) يوم ابتداء من تاريخ أول صدور لهذا الإعلان في إحدى الصحف الوطنية المكتوبة أو الصحف الالكترونية المعتمدة أو النشرة الرسمية للمتعامل العمومي BOMOP.

التاريخ و الساعة المحددين لإيداع العروض توافق آخر يوم من مدة تحضير العروض ابتداء من 08:00 سا إلى 11:00سا

فتح الأظرفة يكون في جلسة علنية، بحضور المتعهدين الراغبين في ذلك في نفس اليوم من إيداع العروض على الساعة 11:00سا بمقر البلدية.

يبقى المتعهدون ملزمون بعروضهم لمدة تساوي 90 يوم زائد مدة تحضير العروض وذلك ابتداء من تاريخ جلسة فتح الأظرفة

عين الزيتون في :.....

رئيس المجلس الشعبي البلدي.

عين الجزائرعدد: 1128 / 03 - 03 - 2025

ANEP N° : 25250011611

الجمهوريـــة الجزائريـــة الديمقراطيـــة الشعبيـــة

وزارة التكوين و التعليم المهنيين

ولاية سطيف

مديرية التكوين و التعليم المهنيين

رقم التعريف الجبائي : 099019019000924

إعلان عن المنح المؤقت رقم : 2025/03

طبقا لأحكام المادة : 65 من المرسوم الرئاسي رقم : 15 -247 المؤرخ في : 16 سبتمبر 2015 المتضمن تنظيم الصفقات العمومية وبتفويضات المرفق العام واستنادا لاحكام المادة رقم 46 من القانون رقم 23-12 المؤرخ في 05 اوت 2023 يحدد القواعد العامة المتعلقة بالصفقات العمومية ، تعلن مديرية التكوين و التعليم المهنيين لولاية سطيف كافة المشاركين في طلب العروض المفتوح مع اشتراط قدرات دنيا رقم: 2024/08 الصادر بتاريخ : 2024/12/24 المتعلقة بمشروع :

المشروع : أشغال التهيئة ، إعادة الاعتبار والتوسيع لفائدة المعاهد الوطنية المتخصصة في التكوين المهني سطيف وعين ولمان

الحصة رقم 01: أشغال التهيئة ، إعادة الاعتبار لفائدة المعهد الوطني المتخصص في التكوين المهني سطيف 500

الحصة رقم 02: أشغال التهيئة ، إعادة الاعتبار لفائدة المعهد الوطني المتخصص في التكوين المهني عين ولمان

إنه بعد تحليل وتقييم العروض و طبقا للمعايير المنصوص عليها في دفتر الشروط تم التوصل إلى النتائج المؤقتة التالية :

المشروع	المقاولة	العلامة التقنية	مدة الانجاز	المبلغ بكل الرسوم	الملاحظات
الحصة رقم 01: أشغال التهيئة ، إعادة الاعتبار لفائدة المعهد الوطني المتخصص في التكوين المهني سطيف 500	مقاولة بوزعدير احمد ر.ت.ج 160194900447113	55/48.50	06 اشهر	29.010.891.00 دج (بعد التصحيح)	مؤهل تقنيا واقل عرض مالي
الحصة رقم 02: أشغال التهيئة ، إعادة الاعتبار لفائدة المعهد الوطني المتخصص في التكوين المهني عين ولمان	م.ذ.ش.و.ذ.م.م برومو بي في سي ر.ت.ج 002019009417991	55/35.25	03 اشهر ونصف	23.245.167.26 دج (بعد التصحيح)	مؤهل تقنيا واقل عرض مالي

طبقا لأحكام المادة : 82 من المرسوم الرئاسي رقم : 15-247 المؤرخ في : 2015/09/16 المتضمن تنظيم الصفقات العمومية وبتفويضات المرفق العام واستنادا لاحكام المادة رقم 56 من القانون رقم 23-12 المؤرخ في 05 اوت 2023 يحدد القواعد العامة المتعلقة بالصفقات العمومية ، يمكن للمتعهدين الذين يحتجون على هذه النتائج إيداع الطعون على مستوى اللجنة الولائية للصفقات العمومية لولاية سطيف، و ذلك في مدة لا تتعدى عشرة (10) أيام إبتداءا من أول صدور لهذا الإعلان في الجرائد الوطنية، و إذا صادف اليوم العاشر مع يوم راحة قانونية يمدد التاريخ المحدد لرفع الطعن على يوم العمل الموالي .يمكن للمتعهدين الراغبين في معرفة تفاصيل عملية تقويم العروض التقنية والمالية التقرب من مصالح مديرية التكوين والتعليم المهنين لولاية سطيف في اجل (03)أيام إبتداءا من أول صدورلهذا الإعلان في الجرائد الوطنية.

عين الجزائرعدد: 1128 / 03 - 03 - 2025

ANEP N° : 2525001627

الجمهورية الجزائرية الديمقراطية الشعبية

ولايـــة أم البواقي

مديريـــة التجهيزات العموميـــة

العنوان : نهج أول نوفمبر 1954 أم البواقي–الرقم الجباني : 414024000004299–

إعلان عن طلب عروض مفتوح مع اشتراط قدرات دنيا رقم: ...06... /م.ت.ع/ 2025

تعلن مديرية التجهيزات العمومية لولاية أم البواقي عن طلب عروض مفتوح مع اشتراط قدرات دنيا قصد :

العملية : دراسة ، وإنجاز مدرستين ابتدائيتين نوع 02 على مستوى موقع 586 سكن عمومي ايجاري بسيقوس بلدية سيقوس، ولاية أم البواقي (الأحياء السكنية المدمجة – برنامج تكميلي 2018).

المشروع : إنجاز مدرسة ابتدائية نوع 02 رقم 02 على مستوى موقع 586 سكن عمومي ايجاري بسيقوس بلدية سيقوس، ولاية أم البواقي (الأحياء السكنية المدمجة – برنامج تكميلي 2018).

الحصة رقم 01 : عمارة البيداغوجيا +عمارة الإدارة + التهيئة و الربط بالشبكات المختلفة + الملحقات + السياج.

الحصة رقم 02 : عمارة 03 سكنات وظيفية (1F4، 2F3.) .

الحصة رقم 03 : المطعم.

يمكن للمقاولات المعنية بهذا الإعلان المشاركة في طلب العروض و ذلك بسحب دفتر الشروط من مصالح مديرية التجهيزات العمومية لولاية أم البواقي " نهج أول نوفمبر 1954 أم البواقي *

شروط المشاركة والقبول:

الحصص	شهادة التأهيل و التصنيف المهنيين
الحصة رقم 01 : عمارة البيداغوجيا +عمارة الإدارة + التهيئة و الربط بالشبكات المختلفة + الملحقات + السياج.	القدرات المهنية : – شهادة التأهيل و التصنيف المهنيين الدرجة الرابعة (04) فما فوق (بناء نشاط رئيسي) سارية المفعول عند تاريخ فتح الأظرفة ، قد أنجز على الأقل مشروع في ميدان البناء صنف (ب) أو أكثر مبررة بشهادة تنفيذ أو حسن تنفيذ خلال العشر سنوات الأخيرة ، و الصادرة عن صاحب مشروع عمومي . القدرات المالية : – قد أنجز رقم أعمال لمعدل أحسن 03 سنوات من بين 05 سنوات 2019–2020–2021–2022–2023 يفوق أويساوي 40.000.000.00 دج مبررة بالحصائل المالية أوشهادة النشاط C20 مؤشر عليها من طرف مصالح الضرائب .
الحصة رقم 02 : عمارة 03 سكنـــات وظيفية (1F4، 2F3.)	القدرات المهنية : – شهادة التأهيل و التصنيف المهنيين الدرجة الثالثة (03) فما فوق (بناء نشاط رئيسي) سارية المفعول عند تاريخ فتح الأظرفة ، قد أنجز على الأقل مشروع في ميدان البناء صنف (أ)أو أكثر مبررة بشهادة تنفيذ أو حسن تنفيذ خلال العشر سنوات الأخيرة ، و الصادرة عن صاحب مشروع عمومي. القدرات المالية : – قد أنجز رقم أعمال لمعدل أحسن 03 سنوات من بين 05 سنوات 2019–2020–2021–2022–2023 يفوق أويساوي 8.000.000.00 دج مبررة بالحصائل المالية أوشهادة النشاط C20 مؤشر عليها من طرف مصالح الضرائب .
الحصة رقم 03 : المطعم.	القدرات المهنية : – شهادة التأهيل و التصنيف المهنيين الدرجة الثالثة (03) فما فوق (بناء نشاط رئيسي) سارية المفعول عند تاريخ فتح الأظرفة ، قد أنجز على الأقل مشروع في ميدان البناء صنف (أ)أو أكثر مبررة بشهادة تنفيذ أو حسن تنفيذ خلال العشر سنوات الأخيرة ، و الصادرة عن صاحب مشروع عمومي. القدرات المالية : – قد أنجز رقم أعمال لمعدل أحسن 03 سنوات من بين 05 سنوات 2019–2020–2021–2022–2023 يفوق أويساوي 8.000.000.00 دج مبررة بالحصائل المالية أوشهادة النشاط C20 مؤشر عليها من طرف مصالح الضرائب .

ملاحظة : – يمكن للمتعهد المشاركة في حصة أو أكثر مع إمكانية الحصول على الحصص الثلاثة معا بقائمة للوسائل البشرية والمادية منفصلة حسب ترتيب الحصص.

أ/ ملف الترشح ويتكون من :

01 التصريح بالترشح حسب النموذج المرفق ممضي، مؤرخ و مختوم من طرف المتعاهد.

02 التصريح بالنزاهة حسب النموذج المرفق ممضي، مؤرخ و مختوم من طرف المتعاهد.

03 نسخة من القانون الأساسي للشركة.

04 الوثائق التي تتعلق بالتفويضات التي تسمح للأشخاص بإلزام المؤسسة.

05 نسخة من السجل التجاري الكتروني .

06 نسخة من شهادة التأهيل و التصنيف المهنيين الدرجة الرابعة (04) فما فوق (بناء نشاط رئيسي) بالنسبة للحصة رقم 01 و الدرجة الثالثة (03) فما فوق بالنسبة للحصة رقم 02 و 03.

07 الحصائل المالية الجبائية للسنوات (2019–2020–2021–2022–2023) أو C20 مؤشر عليها من طرف مصالح الضرائب.

08 قائمة الوسائل البشرية مدعمة بشهادات الانضمام على مستوى الـ: CNAS للاطارات و العمال صادرة خلال ثلاث اشهر الاخيرة التي تسبق تاريخ فتح الاظرفة + شهادات النجاح لكل فرد.

09 المراجع المهنية (شهادات إنجاز صادرة من طرف أصحاب المشاريع في ميدان البناء)

10 قائمة الوسائل المادية (بالنسبة للعتاد المتنقل مرفق بنسخ من البطاقات الرمادية مبررة بقسيمات التأمين صالحة او وصل الاستلام ساري المفعول ، أما بالنسبة للعتاد الغير متنقل يجب أن يكون مبرر بمحضر المحضر ساري المفعول للسنة الجارية .

11 المراجع البنكية.RIB

12 شهادة إيداع الحسابات الاجتماعية بالنسبة للأشخاص المعنوية 2023

13 مستخرج من جدول الضرائب (ساري المفعول) مصفى أو يحتوي على جدول لتسديد المستحقات يحمل ختم عدم إدراج المؤسسة في البطاقية الوطنية للغشاشين .

14 شهادة اداء المستحقات سارية المفعول لكل من: (CNAS، CASNOS، CACOBATPH).

15 نسخة من رقم التعريف الجبائي

16 شهادة C20 سارية المفعول

ب/ العرض التقني: ويتكون من :

1. التصريح بالإكتتاب، ممضي، مؤرخ و مختوم من طرف المتعاهد.
2. تعليمات للمتعهدين ممضية، مؤرخة و مختومة من طرف المتعاهد.
3. دفتر المواصفات التقنية ممضي، مؤرخ و مختوم من طرف المتعاهد
4. النماذج و الشروط المحددة للمتعاهدين، دفتر الشروط الإدارية العامة، دفتر المواصفات المشتركة ، دفتر المواصفات الخاصة، ممضية، مؤرخة و مختومة.
5. محضر زيارة الموقع
6. مخطط الإنجاز.
7. كل وثيقة تسمح بتقييم العرض التقني : مذكرة تقنية تبريرية .

ملاحظة: كل الوثائق المطلوبة أعلاه يجب أن تكون صالحة وسارية المفعول عند تاريخ فتح الأظرفة .

ج/ العرض المالي: ويتكون من:

1. رسالة العرض ، مؤرخة ، ممضية و مختومة من طرف المتعاهد .
2. جدول الأسعار الوحدوية مملوء بالأحرف والأرقام ، ممضي و مختوم من طرف المتعاهد.
3. كشف تقديري وكمي مملوء بالأرقام ، ممضي و مختوم من طرف المتعاهد.

العروض تقدم في ظرف رئيسي مغلق مجهول الهوية و لا يحمل أي وصف سوى:

إعلان عن طلب عروض مفتوح مع اشتراط قدرات دنيا رقم: ...06... /م.ت.ع/ 2025

العملية : دراسة ، وإنجاز مدرستين ابتدائيتين نوع 02 على مستوى موقع 586 سكن عمومي ايجاري بسيقوس بلدية سيقوس، ولاية أم البواقي (الأحياء السكنية المدمجة – برنامج تكميلي 2018).

المشروع : إنجاز مدرسة ابتدائية نوع 02 رقم 02 على مستوى موقع 586 سكن عمومي ايجاري بسيقوس بلدية سيقوس، ولاية أم البواقي (الأحياء السكنية المدمجة – برنامج تكميلي 2018).

الحصة رقم 01 : عمارة البيداغوجيا +عمارة الإدارة + التهيئة و الربط بالشبكات المختلفة + الملحقات + السياج.

الحصة رقم 02 : عمارة 03 سكنات وظيفية (1F4، 2F3.) .

الحصة رقم 03 : المطعم.

إلى : السيدة مديرة التجهيزات العمومية لولاية أم البواقي ."لا يفتح إلا من طرف لجنة فتح الأظرفة و تقييم العروض"

هذا الظرف يحمل ثلاث أظرفة أخرى مغلقة و مختومة

– الظرف الأول يحمل مرجع طلب العروض مع عبارة * ملف الترشح*

– الظرف الثاني يحمل مرجع طلب العروض مع عبارة * العرض التقني* .

– الظرف الثالث يحمل مرجع طلب العروض مع عبارة * العرض المالي* .

–مدة تحضير العروض حددت بـ: خمسة عشر (15) يوم إبتداء من أول صدور لهذا الإعلان في الصحافة الوطنية أو النشرة الرسمية لصفقات المتعامل العمومي.*العارضون ملزمون بالتعهد بعروضهم لمدة تساوي مدة تحضير العروض زيادة 90 يوما ،أي ما يعادل 105 يوم من تاريخ إيداع العروض . *العروض يجب أن توضع (لا ترسل) على مستوى أمانة مديرية التجهيزات العمومية لولاية أم البواقي (نهج أول نوفمبر 1954 أم البواقي) في اليوم الأخير من مدة تحضير العروض(اليوم الخامس عشرة) من الساعة "س08.00ا"

إلى غاية الساعة "س11.00ا"(يوم عمل) بعد هذا التاريخ لايقبل أي عرض .

ملاحظة : * عملية فتح الأظرفة لملف الترشح، العرض التقني و العرض المالي تتم في جلسة علنية يوم إيداع العروض على الساعة "س11.00ا" بمقر مديرية التجهيزات العمومية لولاية أم البواقي (نهج أول نوفمبر 1954 أم البواقي)، هذا الإعلان يعتبر بمثابة دعوة للمتعهدين الراغبين في الحضور .

عين الجزائرعدد: 1128 / 03 - 03 - 2025

ANEP N° : 2525001616

الجمهورية الجزائرية الديمقراطية الشعبية

ولايـــة تنـــدوف
مديرية التقنين و الشؤون العامة

قرار رقم :992. مؤرخ في : 24 ديسمبر 2024 يتضمن فتح التحقيق العمومي حول دراسة التأثير على البيئة لمشروع مقلع الحجارة لفائدة مجمع السكك الحديدية CRCC/COSIDER TP ببلدية تندوف.

إن والـي ولاية تندوف،

- بمقتضى الأمر رقم 58/75 المؤرخ في 26 سبتمبر 1975 المتعلق بالقانون المدني المعدل و المتمم ،
- بمقتضى الأمر رقم 07/95 المؤرخ في 25 يناير 1995 المتعلق بالتأمينات المعدل والمتمم،
- بمقتضى القانون رقم 09/84 المؤرخ في 04 فبراير 1984 المتعلق بالتنظيم الإقليمي للبلاد، المعدل والمتمم،
- بمقتضى القانون رقم 09/01 المؤرخ في 12 ديسمبر 2001 المتعلق بتسيير النفايات ومراقبتها وإزالتها،
- بمقتضى القانون رقم 10/03 المؤرخ في 19 جويلية 2003 المتعلق بحماية البيئة في إطار التنمية المستدامة،
- بمقتضى القانون رقم 10/11 المؤرخ في 22 جوان 2011 المتعلق بالبلدية المعدل والمتمم،
- بمقتضى القانون رقم 07/12 المؤرخ في 21 فيفري 2012 المتعلق بالولاية،
- بمقتضى القانون رقم 11/18 المؤرخ في 02 جويلية 2018 المتعلق بالصحة، المعدل و المتمم،
- بمقتضى المرسوم الرئاسي المؤرخ في 06 سبتمبر 2023 المتضمن تعيين السيد **مصطفى دحو** واليا في ولاية تندوف،
- بمقتضى المرسوم رقم 60/75 المؤرخ في 29 أفريل 1975 المتعلق بالمناطق المحمية ،
- بمقتضى المرسوم التنفيذي رقم 215/94 المؤرخ 23 جويلية 1994 الذي يحدد أجهزة الإدارة العامة في الولاية و هياكلها،
- بمقتضى المرسوم التنفيذي رقم 265/95 المؤرخ 06 سبتمبر 1995 المتضمن تحديد اختصاصات وقواعد مصالح التقنين والشؤون العامة والإدارة المحلية،
- بمقتضى المرسوم التنفيذي 15 / 234 المؤرخ في 29 أوت 2015 الذي يحدد شروط و كيفيات ممارسة الانشطة و المهن المنظمة الخاضعة للتسجيل في السجل التجاري المعدل و المتمم.
- بمقتضى المرسوم التنفيذي رقم 198/06 المؤرخ في 31 ماي 2006 الذي يضبط التنظيم المطبق على المنشآت المصنفة لحماية البيئة المعدل و المتمم،
- بمقتضى المرسوم التنفيذي رقم 144/07 المؤرخ في 19 ماي 2007 الذي يحدد قائمة المنشآت المصنفة لحماية البيئة،
- بمقتضى المرسوم التنفيذي رقم 145/07 المؤرخ في 19 ماي 2007 يحدد مجال تطبيق ومحتوى وكيفيات المصادقة على دراسة و موجز التأثير على البيئة المعدل و المتمم،
- بناء على القرار رقم 32 المؤرخ في 21 جانفي 2024 المتضمن تعيين المحافظين للقيام بالتحقيقات حول الملائمة وعدم الملائمة على مستوى ولاية تندوف ،
- بـناء على دراسة التأثير على البيئة،
- بـناء على التقرير الوصفي للمشروع،
- بـناء على المراسلة رقم 789/ 24 المؤرخة في 2024/12/10 الصادرة عن مصالح مديرية البيئة لولاية تندوف ،
- بـناء على المراسلة رقم 24/2423 المؤرخة في 2024/12/12 الصادرة عن مصالح الأمانة العامة للولاية ،

وباقتراح من السيد مدير التقنين و الشؤون العامة

- يقـــرر -

المادة الأولى: يفتح تحقيق عمومي حول دراسة التأثير على البيئة لمشروع إنجاز مقلع الحجارة بالمكان ELMAHIA1 PK 804 لفائدة مجمع السكك الحديدية بلدية تندوف GROUPEMENT FERROVIARE CRCC/COSIDER TP

المادة 02: تعين السيدة **ميارة بدرة** بصفتها مهندس دولة في الطاقة و المناجم بمديرية الطاقة و المناجم لولاية تندوف محقق لهذا الغرض .

تابع للقرار رقم 992. المؤرخ في ..... 24 ديسمبر 2024

المادة 03 : يجرى التحقيق على تراب بلدية تندوف و لمدة لا تتجاوز خمسة عشرة (15) يوما إبتداء من تاريخ تعليق هذا القرار في مقر الولاية و البلدية و في مكان وقوع المشروع و كذلك عن طريق النشر في جريدتين يوميتين وطنيتين على حساب صاحب المشروع،

المادة04 : يفتح بمقر بلدية تندوف سجل مرقم و مؤشر لتمكين الجمهور (كل شخص طبيعي أو معنوي) من إبداء ملاحظاته و آرائه حول المشروع و الآثار المتوقعة على البيئة، إن التصريحات المحصل عليها تكون فردية وممضاة مع التعريف بهوية أصحابها .

المادة 05: يكلف المحافظ المحقق أيضا بإجراء كل التحقيقات أو جمع المعلومات التكميلية الرامية إلى توضيح العواقب المحتملة للمشروع على البيئة،

المادة 06: يحرر المحافظ المحقق، عند نهاية مهمته محضرا يحتوي على تفاصيل تحقيقاته و المعلومات التكميلية التي جمعها ثم يرسله إلى الوالي،

المادة 07 : يكلف السادة الكاتب العام للولاية، مدير التقنين و الشؤون العامة، مدير البيئة، مدير الطاقة و المناجم، مدير أملاك الدولة ،رئيس الدائرة، رئيس المجلس الشعبي البلدي لبلدية تندوف ، قائد المجموعة الإقليمية للدرك الوطني و المحافظ المحقق، كل فيما يخصه بتنفيذ ما جاء في محتوى هذا القرار الذي سينشر في مجموعة العقود الإدارية للولاية.

مديرية الإدارة المحلية
شكيب حامديوة

عين الجزائرعدد: 1128 / 03 - 03 - 2025

الجمهورية الجزائرية الديمقراطية الشعبية

ولايـــة تنـــدوف
مديرية التقنين و الشؤون العامة

قرار رقم :994. مؤرخ في : 24 ديسمبر 2024 يتضمن فتح التحقيق العمومي حول دراسة التأثير على البيئة لمشروع مقلع لمادة التيف لفائدة مجمع السكك الحديدية CRCC/COSIDER TP ببلدية تندوف.

إن والـي ولاية تندوف،

- بمقتضى الأمر رقم 58/75 المؤرخ في 26 سبتمبر 1975 المتعلق بالقانون المدني المعدل و المتمم ،
- بمقتضى الأمر رقم 07/95 المؤرخ في 25 يناير 1995 المتعلق بالتأمينات المعدل والمتمم،
- بمقتضى القانون رقم 09/84 المؤرخ في 04 فبراير 1984 المتعلق بالتنظيم الإقليمي للبلاد، المعدل والمتمم،
- بمقتضى القانون رقم 09/01 المؤرخ في 12 ديسمبر 2001 المتعلق بتسيير النفايات ومراقبتها وإزالتها،
- بمقتضى القانون رقم 10/03 المؤرخ في 19 جويلية 2003 المتعلق بحماية البيئة في إطار التنمية المستدامة،
- بمقتضى القانون رقم 10/11 المؤرخ في 22 جوان 2011 المتعلق بالبلدية المعدل والمتمم،
- بمقتضى القانون رقم 07/12 المؤرخ في 21 فيفري 2012 المتعلق بالولاية،
- بمقتضى القانون رقم 11/18 المؤرخ في 02 جويلية 2018 المتعلق بالصحة، المعدل و المتمم،
- بمقتضى المرسوم الرئاسي المؤرخ في 06 سبتمبر 2023 المتضمن تعيين السيد **مصطفى دحو** واليا في ولاية تندوف،
- بمقتضى المرسوم رقم 60/75 المؤرخ في 29 أفريل 1975 المتعلق بالمناطق المحمية ،
- بمقتضى المرسوم التنفيذي رقم 215/94 المؤرخ 23 جويلية 1994 الذي يحدد أجهزة الإدارة العامة في الولاية و هياكلها،
- بمقتضى المرسوم التنفيذي رقم 265/95 المؤرخ 06 سبتمبر 1995 المتضمن تحديد اختصاصات وقواعد مصالح التقنين والشؤون العامة والإدارة المحلية،
- بمقتضى المرسوم التنفيذي 15 / 234 المؤرخ في 29 أوت 2015 الذي يحدد شروط و كيفيات ممارسة الانشطة و المهن المنظمة الخاضعة للتسجيل في السجل التجاري المعدل و المتمم.
- بمقتضى المرسوم التنفيذي رقم 198/06 المؤرخ في 31 ماي 2006 الذي يضبط التنظيم المطبق على المنشآت المصنفة لحماية البيئة المعدل و المتمم،
- بمقتضى المرسوم التنفيذي رقم 144/07 المؤرخ في 19 ماي 2007 الذي يحدد قائمة المنشآت المصنفة لحماية البيئة،
- بمقتضى المرسوم التنفيذي رقم 145/07 المؤرخ في 19 ماي 2007 يحدد مجال تطبيق ومحتوى وكيفيات المصادقة على دراسة و موجز التأثير على البيئة المعدل و المتمم،
- بناء على القرار رقم 32 المؤرخ في 21 جانفي 2024 المتضمن تعيين المحافظين للقيام بالتحقيقات حول الملائمة وعدم الملائمة على مستوى ولاية تندوف ،
- بـناء على دراسة التأثير على البيئة،
- بـناء على التقرير الوصفي للمشروع،
- بـناء على المراسلة رقم 789/ 24 المؤرخة في 2024/12/10 الصادرة عن مصالح مديرية البيئة لولاية تندوف ،
- بـناء على المراسلة رقم 24/2423 المؤرخة في 2024/12/12 الصادرة عن مصالح الأمانة العامة للولاية ،

وباقتراح من مدير التقنين و الشؤون العامة

- يقـــرر -

المادة الأولى: يفتح تحقيق عمومي حول دراسة التأثير على البيئة لمشروع إنجاز مقلع لمادة التيف بالمكان PK 818+200 بلدية تندوف لفائدة مجمع السكك الحديدية FERROVIARE GROUPEMENT CRCC/COSIDER TP

المادة 02: تعين السيدة **ميارة بدرة** بصفتها مهندس دولة في الطاقة و المناجم بمديرية الطاقة و المناجم لولاية تندوف محقق لهذا الغرض .

تابع للقرار رقم 994. المؤرخ في ..... 24 ديسمبر 2024

المادة 03 : يجرى التحقيق على تراب بلدية تندوف و لمدة لا تتجاوز خمسة عشرة (15) يوما إبتداء من تاريخ تعليق هذا القرار في مقر الولاية و البلدية و في مكان وقوع المشروع و كذلك عن طريق النشر في جريدتين يوميتين وطنيتين على حساب صاحب المشروع،

المادة04 : يفتح بمقر بلدية تندوف سجل مرقم و مؤشر لتمكين الجمهور (كل شخص طبيعي أو معنوي) من إبداء ملاحظاته و آرائه حول المشروع و الآثار المتوقعة على البيئة، إن التصريحات المحصل عليها تكون فردية وممضاة مع التعريف بهوية أصحابها .

المادة 05: يكلف المحافظ المحقق أيضا بإجراء كل التحقيقات أو جمع المعلومات التكميلية الرامية إلى توضيح العواقب المحتملة للمشروع على البيئة،

المادة 06: يحرر المحافظ المحقق، عند نهاية مهمته محضرا يحتوي على تفاصيل تحقيقاته و المعلومات التكميلية التي جمعها ثم يرسله إلى الوالي،

المادة 07 : يكلف السادة الكاتب العام للولاية، مدير التقنين و الشؤون العامة، مدير البيئة، مدير الطاقة و المناجم، مدير أملاك الدولة ،رئيس الدائرة، رئيس المجلس الشعبي البلدي لبلدية تندوف ، قائد المجموعة الإقليمية للدرك الوطني و المحافظ المحقق، كل فيما يخصه بتنفيذ ما جاء في محتوى هذا القرار الذي سينشر في مجموعة العقود الإدارية للولاية.

مديرية الإدارة المحلية
شكيب حامديوة

عين الجزائرعدد: 1128 / 03 - 03 - 2025

الجمهورية الجزائرية الديمقراطية الشعبية

ولايـــة تنـــدوف
مديرية التقنين و الشؤون العامة

قرار رقم :996. مؤرخ في : 24 ديسمبر 2024 يتضمن فتح التحقيق العمومي حول دراسة التأثير على البيئة لمشروع مقلع لمادة التيف لفائدة مجمع السكك الحديدية CRCC/COSIDER TP ببلدية تندوف.

إن والـي ولاية تندوف،

- بمقتضى الأمر رقم 58/75 المؤرخ في 26 سبتمبر 1975 المتعلق بالقانون المدني المعدل و المتمم ،
- بمقتضى الأمر رقم 07/95 المؤرخ في 25 يناير 1995 المتعلق بالتأمينات المعدل والمتمم،
- بمقتضى القانون رقم 09/84 المؤرخ في 04 فبراير 1984 المتعلق بالتنظيم الإقليمي للبلاد، المعدل والمتمم،
- بمقتضى القانون رقم 09/01 المؤرخ في 12 ديسمبر 2001 المتعلق بتسيير النفايات ومراقبتها وإزالتها،
- بمقتضى القانون رقم 10/03 المؤرخ في 19 جويلية 2003 المتعلق بحماية البيئة في إطار التنمية المستدامة،
- بمقتضى القانون رقم 10/11 المؤرخ في 22 جوان 2011 المتعلق بالبلدية المعدل والمتمم،
- بمقتضى القانون رقم 07/12 المؤرخ في 21 فيفري 2012 المتعلق بالولاية،
- بمقتضى القانون رقم 11/18 المؤرخ في 02 جويلية 2018 المتعلق بالصحة، المعدل و المتمم،
- بمقتضى المرسوم الرئاسي المؤرخ في 06 سبتمبر 2023 المتضمن تعيين السيد **مصطفى دحو** واليا في ولاية تندوف،
- بمقتضى المرسوم رقم 60/75 المؤرخ في 29 أفريل 1975 المتعلق بالمناطق المحمية ،
- بمقتضى المرسوم التنفيذي رقم 215/94 المؤرخ 23 جويلية 1994 الذي يحدد أجهزة الإدارة العامة في الولاية و هياكلها،
- بمقتضى المرسوم التنفيذي رقم 265/95 المؤرخ 06 سبتمبر 1995 المتضمن تحديد اختصاصات وقواعد مصالح التقنين والشؤون العامة والإدارة المحلية،
- بمقتضى المرسوم التنفيذي 15 / 234 المؤرخ في 29 أوت 2015 الذي يحدد شروط و كيفيات ممارسة الانشطة و المهن المنظمة الخاضعة للتسجيل في السجل التجاري المعدل و المتمم.
- بمقتضى المرسوم التنفيذي رقم 198/06 المؤرخ في 31 ماي 2006 الذي يضبط التنظيم المطبق على المنشآت المصنفة لحماية البيئة المعدل و المتمم،
- بمقتضى المرسوم التنفيذي رقم 144/07 المؤرخ في 19 ماي 2007 الذي يحدد قائمة المنشآت المصنفة لحماية البيئة،
- بمقتضى المرسوم التنفيذي رقم 145/07 المؤرخ في 19 ماي 2007 يحدد مجال تطبيق ومحتوى وكيفيات المصادقة على دراسة و موجز التأثير على البيئة المعدل و المتمم،
- بناء على القرار رقم 32 المؤرخ في 21 جانفي 2024 المتضمن تعيين المحافظين للقيام بالتحقيقات حول الملائمة وعدم الملائمة على مستوى ولاية تندوف ،
- بـناء على دراسة التأثير على البيئة،
- بـناء على التقرير الوصفي للمشروع،
- بـناء على المراسلة رقم 792/ 24 المؤرخة في 2024/12/10 الصادرة عن مصالح مديرية البيئة لولاية تندوف ،
- بـناء على المراسلة رقم 24/2425 المؤرخة في 2024/12/12 الصادرة عن مصالح الأمانة العامة للولاية ،

وباقتراح من مدير التقنين و الشؤون العامة

- يقـــرر -

المادة الأولى: يفتح تحقيق عمومي حول دراسة التأثير على البيئة لمشروع إنجاز مقلع لمادة التيف بالمكان المسمى PK820+575 ببلدية تندوف لفائدة مجمع السكك الحديدية GROUPEMENT FERROVIARE CRCC/COSIDER TP

المادة 02: تعين السيدة **صفيحي صفية** بصفتها دولة مهندس في الطاقة و المناجم بمديرية الطاقة والمناجم لولاية تندوف محقق لهذا الغرض .

تابع للقرار رقم 996. المؤرخ في ..... 24 ديسمبر 2024

المادة 03 : يجرى التحقيق على تراب بلدية تندوف و لمدة لا تتجاوز خمسة عشرة (15) يوما إبتداء من تاريخ تعليق هذا القرار في مقر الولاية و البلدية و في مكان وقوع المشروع و كذلك عن طريق النشر في جريدتين يوميتين وطنيتين على حساب صاحب المشروع،

المادة04 : يفتح بمقر بلدية تندوف سجل مرقم و مؤشر لتمكين الجمهور (كل شخص طبيعي أو معنوي) من إبداء ملاحظاته و آرائه حول المشروع و الآثار المتوقعة على البيئة، إن التصريحات المحصل عليها تكون فردية وممضاة مع التعريف بهوية أصحابها .

المادة 05: يكلف المحافظ المحقق أيضا بإجراء كل التحقيقات أو جمع المعلومات التكميلية الرامية إلى توضيح العواقب المحتملة للمشروع على البيئة،

المادة 06: يحرر المحافظ المحقق، عند نهاية مهمته محضرا يحتوي على تفاصيل تحقيقاته و المعلومات التكميلية التي جمعها ثم يرسله إلى الوالي،

المادة 07 : يكلف السادة الكاتب العام للولاية، مدير التقنين و الشؤون العامة، مدير البيئة، مدير الطاقة و المناجم، مدير أملاك الدولة ،رئيس الدائرة، رئيس المجلس الشعبي البلدي لبلدية تندوف ، قائد المجموعة الإقليمية للدرك الوطني و المحافظ المحقق، كل فيما يخصه بتنفيذ ما جاء في محتوى هذا القرار الذي سينشر في مجموعة العقود الإدارية للولاية.

مديرية الإدارة المحلية
شكيب حامديوة

عين الجزائرعدد: 1128 / 03 - 03 - 2025

الجمهورية الجزائرية الديمقراطية الشعبية
مكتب الأستاذ : طيري صالح محضر قضائي
لدى اختصاص مجلس قضاء برج بوعريريج
05 شارع ٧ حي 05 جويلية برج بوعريريج
الهاتف: 035.76.45.10 / 0772.41.80.42
إعلان عن بيع عقار بالمزاد العلني
بأعلى عرض
المواد 748 - 749 ، 750 من قانون الإجراءات المدنية والإدارية

نحن الأستاذ / طيري صالح محضر قضائي لدى اختصاص مجلس قضاء برج بوعريريج الكائن مكتبه بالعنوان المذكور أعلاه والموقع أدناه .
بطلب بالمتابعة والسعي من الأستاذ(ة): ونوعي مراد ، المحامي القائم في حق السادة ورثة المرحوم بن أحمد السعيد وهم:
بلعزوق نوارة بنت عاشور ومن معها، الساكنين (3) ب حي الشهداء شارع الأمير عبد القادر برج بوعريريج .
بناء على الحكم الصادر عن محكمة برج بوعريريج، القسم العقاري، بتاريخ 2021/01/18 ، فهرس رقم : 21/00318 المؤيد والمعدل بالقرار الصادر عن مجلس قضاء برج بوعريريج بتاريخ 2023/10/19، رقم القضية 23/00831 فهرس رقم 23/01733 الممهور بالصيغة التنفيذية.
بناء على محضر إيداع قائمة شروط البيع بأمانة ضبط محكمة برج بوعريريج المؤرخ بتاريخ 2023/12/26 تحت رقم إيداع: 2023/320
بناء على الأمر الصادر بتاريخ 2024/05/19 تحت رقم 2024/1848 عن السيد رئيس محكمة برج بوعريريج المحدد لجلسة البيع بالمزاد العلني
بناء على أنه تم تأجيل جلسة البيع ليوم: 2025/03/04 على الساعة العاشرة صباحا (10:00) بقاعة الجلسات رقم 02 بمقر محكمة برج بوعريريج .
تعيين العقار: العقار محل البيع بالمزاد العلني يقع بوسط مدينة برج بوعريريج ويتمي إلى القسم 79 مجموعة ملكية 203 مساحته الإجمالية 647 مترمربع، وهو ذو واجهتين، بحده شمالا شارع ربعي إسماعيل وجنوبا شارع الأمير عبد القادر وشرقا بناية سكنية رقم 204 قسم 79 وغربا بناية سكنية رقم 236 و 235 قسم 79
العقار محل البيع بالمزاد العلني يتكون من بنايتين الأولى تطل على شارع الأمير عبد القادر جنوبا والثانية تطل على شارع ربعي إسماعيل شمالاً بينهما فناء
أولا : البناية التي تطل على شارع ربعي إسماعيل شمالا تقدر مساحتها المبنية ب 171،45م2، وهي تتكون من طابقين علويين وطابق أرضي مهني.
الطابق الأرضي: يتكون من مرآبين (02) + مدخل البناية مع سلم الدرج + قاعة استقبال + مرحاض وقاعة مهملات
الطابق الأول : مساحته المبنية تقدر ب 150،30م2 ، يشتمل على شقة سكنية تتكون من قاعة الضيوف + ثلاثة (03) غرف + مطبخ + حمام ومرحاض + بهو وشرفة + درج سلم
الطابق الثاني: عبارة عن شقة سكنية تتكون من قاعة الضيافة + ثلاثة (03) غرف + مطبخ + حمام ومرحاض + بهو وشرفة + درج سلم، بلغت المساحة المبنية 2139 و 23.62 م 2 مساحة المجفف بالسطح.
تتكون البناية الثانية التي تطل على شارع الأمير عبد القادر جنوبا من ثلاث طوابق علوية سكنية وخدماتية على طابق أرضي تجاري ...
الطابق الأرضي : مساحته المبنية 31145م2 ويتكون من 04 محلات تجارية + مدخل ورواق + درجين + غرفة + مرحاض + غرفتي مهملات و مخزنين
الطابق الأول: مساحته المبنية 269،45م2 ويتكون من تسعة (09) مكاتب + مرحاضين + بهو ودرج الطابق الثاني مساحته المبنية 246،35م2 وهو عبارة عن شقة سكنية تتكون من قاعة الضيافة + ثلاثة (03) غرف + مطبخ + حمام ومرحاض بهو ودرج + شرفتين + سطحين
الطابق الأول: مساحته المبنية 269،45م2 ويتكون من تسعة (09) مكاتب + مرحاضين + بهو ودرج
الطابق الثاني: مساحته المبنية 246،35م2 وهو عبارة عن شقة سكنية تتكون من قاعة الضيافة + ثلاثة (03) غرف + مطبخ + حمام ومرحاض بهو ودرج + شرفتين + سطحين
الطابق الثالث: مساحته المبنية 196،95م2 وهو عبارة عن شقة سكنية تتكون من قاعة الضيافة + غرفتين (02) + مطبخ + حمام ومرحاض + بهو ودرج + شرفتين وسطح
الطابق الرابع: مساحته المبنية 105،85م2 وهو عبارة عن علية (ديبلاكس) تتكون من بهو + ثلاثة (03) غرف .
العقار محل البيع بالمزاد العلني يقع بقلب مدينة برج بوعريريج وسط حي راقي و يطل على شارعين أحدهما رئيسي، يمتازان بالنشاط التجاري والخدماتي الحيوي، وهو قريب من المرافق العمومية والمصالح الإدارية، ومتوفر على جميع الشبكات الحياتية.
يكون البيع بأعلى عرض يوم:04/03/2025 على الساعة العاشرة صباحا(10:00) بقاعة الجلسات رقم 02 بمقر محكمة برج بوعريريج
فعلى الجمهور الراغب في المزايدة والمعلومات أكثر يرجى الاطلاع على قائمة شروط البيع بأمانة ضبط المحكمة أو الاتصال بمكتب الأستاذ طيري صالح محضر قضائي بدائرة اختصاص مجلس قضاء برج بوعريريج الكائن مكتبه بالعنوان المذكور أعلاه.

المحضر القضائي

عين الجزائرعدد: 1128 / 03 - 03 - 2025

الجمهورية الجزائرية الديمقراطية الشعبية
مكتب الأستاذ : طيري صالح محضر قضائي
لدى اختصاص مجلس قضاء برج بوعريريج
05 شارع ٧ حي 05 جويلية برج بوعريريج
الهاتف: 035.76.45.10 / 0772.41.80.42
إعلان عن بيع عقار بالمزاد العلني
المواد 740 749 750 من قانون الإجراءات المدنية والإدارية

نحن الأستاذ / طيري صالح محضر قضائي لدى اختصاص مجلس قضاء برج بوعريريج الكائن مكتبه بالعنوان المذكور أعلاه والموقع أدناه.
وبطلب بالمتابعة والسعي من شركة محاماة الأستاذين بوزنان كمال الدين وبراهيمي لطفي .
القائمة في حق السيد (ة) بن عريوة عامر بن عمر ، الساكن بـ : قطاع ب من شارع رقم 14 ولاية برج بوعريريج .
ضد
1 السيد(ة) : بن عريوة يحي بن عمر ، الساكن بـ قرية أولاد عريوة دوار الدراجة بلدية أولاد دحمان ولاية برج بوعريريج
2 / السيد(ة) : بن عريوة زايدي بن عمر الساكن بـ : تجزئة 517 مسكن شارع ب ك رقم 28 ولاية برج بوعريريج .
(3) السيد(ة) : بن عريوة يونس بن عمر ، الساكن (3) بـ : تجزئة 517 مسكن شارع ب م رقم 63 ولاية برج بوعريريج
4) السيد(ة) : بن عريوة عيشة بنت عمر ، الساكن (ة) بـ : 2000/600/300 عمارة 19 رقم 257 ولاية برج بوعريريج
بناء على حكم صادر عن محكمة برج بوعريريج ، القسم العقاري ، بتاريخ : 2024/06/24
24/03804 جدول رقم24/01070
الممهور بالصيغة التنفيذية المسلمة بتاريخ : 2024/10/16 تحت رقم 24/3234
بناء على محضر إيداع قائمة شروط البيع بأمانة ضبط محكمة برج زمورة تحت رقم إيداع: 2024/51
بناء على الأمر الصادر بتاريخ : 2024/12/16 تحت رقم : 2024/0646 عن السيد رئيس محكمة برج زمورة المحدد لجلسة البيع.
بناء على تأجيل جلسة البيع ليوم : 2025/03/05 على الساعة الحادية عشرة وخمسة عشرة دقيقة (11:15) صباحا بقاعة الجلسات بمقر محكمة برج زمورة .
- تعيين العقار : قطعة ارض فلاحية شاغرة تقع بالمكان المسمى كسير الخيل « تنتمي للقسم 36 مجموعة ملكية رقم 221 بلدية حسناوة ولاية برج بوعريريج مساحتها الإجمالية تقدر ب 82ار و 70 سار، حدودها وفقا لمخطط مسح الأراضي بالمنطقة ، شمالا مجموعة ملكية رقم 223 جنوبا مجموعة ملكية رقم 219 و 220 شرقا مجموعة ملكية رقم 309 غربا مجموعة ملكية رقم 222
حدد السعر الافتتاحي لبيع العقار بمبلغ قدره 4.879.300.00 دج (أربعة ملايين وثمانمائة وتسعة وسبعون ألف وثلاثمائة دينار جزائري) ---- بموجب خبرة تقييمية).
فعلى الجمهور الراغب في المزايدة ولمعلومات أكثر يرجى الاطلاع على قائمة شروط البيع بأمانة ضبط المحكمة أو الاتصال بمكتب الأستاذ طيري صالح محضر قضائي بدائرة اختصاص مجلس قضاء برج بوعريريج الكائن مكتبه بالعنوان المذكور أعلاه.

المحضر القضائي

عين الجزائرعدد: 1128 / 03 - 03 - 2025

الجمهورية الجزائرية الديمقراطية الشعبية
مكتب الأستاذ : طيري صالح محضر قضائي
لدى اختصاص مجلس قضاء برج بوعريريج
05 شارع ٧ حي 05 جويلية برج بوعريريج
الهاتف: 035.76.45.10 / 0772.41.80.42
إعلان عن بيع عقار بالمزاد العلني
المواد 748 - 740 750 من قانون الإجراءات المدنية والإدارية

نحن الاستاذ / طيري صالح محضر قضائي لدى اختصاص مجلس قضاء برج بوعريريج الكائن مكتبه بالعنوان المذكور أعلاه والموقع أدناه
وبطلب بالمتابعة والسعي من شركة محاماة الأستاذين بورنان كمال الدين وبراهيمي لطفي .
القائمة في حق السيد (ة) بن عريوة عامر بن عمر ، الساكن بـ : قطاع ب من شارع رقم 14 ولاية برج بوعريريج .
1 السيد(ة) : بن عريوة يحي بن عمر ، الساكن بـ قرية أولاد عريوة دوار الدراجة بلدية أولاد دحمان ولاية برج بوعريريج
2 / السيد(ة) : بن عريوة زايدي بن عمر الساكن بـ : تجزئة 517 مسكن شارع ب ك رقم 28 ولاية برج بوعريريج
السيد(ة) : بن عريوة يونس بن عمر ، الساكن (3) بـ : تجزئة 517 مسكن شارع ب م رقم 63 ولاية برج بوعريريج
4 السيد(ة) : بن عريوة عيشة بنت عمر ، الساكن (3) بـ : 2000/600/300 عمارة 19 رقم 257 ولاية برج بوعريريج
بناء على حكم صادر عن محكمة برج بوعريريج ، القسم العقاري ، بتاريخ :2024/06/24
فهرس رقم 24/03804 جدول رقم24/01070
الممهور بالصيغة التنفيذية المسلمة بتاريخ : 2024/10/16 تحت رقم 24/3234
بناء على محضر إيداع قائمة شروط البيع بأمانة ضبط محكمة برج زمورة تحت رقم إيداع: 2024/53
بناء على الأمر الصادر بتاريخ : 2024/12/16 تحت رقم : 2024/0647 عن السيد رئيس محكمة برج زمورة المحدد لجلسة البيع.
بناء على تاجيل جلسة البيع ليوم : 2025/03/05 على الساعة الحادية عشرة وخمسة عشرة دقيقة (11:15) صباحا بقاعة الجلسات بمقر محكمة برج زمورة .
- تعيين العقار : قطعة ارض فلاحية شاعرة تقع بالمكان المسمى «حدايد ثامر « تنتمي للقسم 30 مجموعة ملكية رقم 295 بلدية حسناوة ولاية برج بوعريريج مساحتها الإجمالية تقدر ب 65 ار و 24 سنتار، حدودها وفقا لمخطط مسح الاراضي بالمنطقة ، شمالا مجموعة ملكية رقم 294 و 347 جنوبا مجموعة ملكية رقم 346 و 348 ، شرقا مجموعة ملكية رقم 347 و 348 غربا مجموعة ملكية رقم 296
حدد السعر الافتتاحي لبيع العقار بمبلغ قدره 3.849.160.00 دج (ثلاثة ملايين وثمانمائة وتسعة وأربعون ألف ومائة وستون دينار جزائري)(بموجب خبرة تقييمية) .
فعلى الجمهور الراغب في المزايدة والمعلومات أكثر يرجى الاطلاع على قائمة شروط البيع بأمانة ضبط المحكمة أو الاتصال بمكتب الأستاذ طيري صالح محضر قضائي بدائرة اختصاص مجلس قضاء برج بوعريريج الكائن مكتبه بالعنوان المذكور أعلاه.

المحضر القضائي

عين الجزائرعدد: 1128 / 03 - 03 - 2025

فريقه يرفض التخلي عنه باقل من 50 مليون يورو

بايرن ليفركوزن يدخل السباق للظفر بخدمات عمورة

تاج الدين

صار الدولي الجزائري، محمد الأمين عمورة، محل اهتمام عمالقة الدوري الألماني، التي ترغب في التعاقد معه خلال فترة الانتقالات الصيفية القادمة، وهذا بعد أدائه اللافت مع ناديه فولفسبورغ هذا الموسم.
وحسب ما أفادت به آخر التقارير الصحفية في ألمانيا، أبدى عملاق الدوري الألماني باير ليفركوزن اهتمامه الجاد بضم المهاجم الدولي الجزائري صاحب الـ24 عاما، لينضم إلى قائمة الأندية الساعية إلى الظفر بخدمات مهاجم الخضر، والتي تضم أيضا آينتراخت فرانكفورت.
وحسب موقع "فوتبال ترانسفاير" الألماني فإن باير ليفركوزن مهتم جدا بضم عمورة، مشيرا أن مدرب الفريق، الإسباني تشابي ألونسو، المرشح بقوة لتدريب ريال مدريد في المستقبل القريب، يرى أن طريقة لعب عمورة تتناسب تماما مع فلسفة الفريق الهجومية.
وأوضح المصدر ذاته، أن نادي فولفسبورغ لا يمانع في التخلي عن مهاجمه المتألق ولكنه لن يتركه يرحل من دون الاستفادة من مبلغ محترم. في هذا الشأن، أوضح المدير الرياضي للنادي بيتر كريستيانسن موقفه بصرامة، قائلا إن محمد عمورة مرتبط بعقد طويل الأمد، ولن يسمح له بالرحيل إلا إذا حصل النادي على القيمة التي تعكس أهميته بالنسبة لهم.
وتشير عديد التقارير بأن النادي الألماني لن يقبل بأي عرض يقل عن 50 مليون يورو، في ظل الطلب المتزايد على خدمات اللاعب السريع، الذي عرفت قيمته السوقية قفزة هائلة خلال فترة قصيرة. فقد بدأ رحلته الأوروبية مع إف سي لوغانو السويسري، قبل أن ينتقل إلى يونيون سان جيلواز مقابل 4 ملايين يورو. وبعد موسم واحد فقط، انتقل إلى فولفسبورغ في صفقة بلغت 18 مليون يورو، وها هو الآن يقدر سعره بـ50 مليون يورو، مما يعكس تطوره السريع وتأثيره الكبير في البوندسليغا.
ونجح الجناح الجزائري الطائر من التميّز في البطولة الألمانية وفرض نفسه لاعبا أساسيا في تشكيلة نادي فولفسبورغ منذ انتقاله إليه قادما من نادي يونيون سان جيلواز البلجيكي، ليتحول إلى لاعب تلهث وراءه أكبر أندية "البوندسليغا".
يذكر أن المهاجم الجزائري سجل لحد الآن 9 أهداف مع فولسبورغ وصنع 8 تمريرات حاسمة، كما يتميز عمورة بسرعته الفائقة التي وصلت إلى 35.58 كلم في الساعة، ما يجعله ضمن أسرع 20 لاعبا في البوندسليغا.

نغلي: "هدفي المقبل هو الانتقال إلى بطولة البريميرليغ"

كشف اللاعب الجزائري الصاعد، كميل نغلي، عن طموحه في الانتقال إلى أحد أندية الدوري الإنجليزي الممتاز في المستقبل القريب، بعد تجربته التي يخوضها مع فريق ميلوال النشاط في دوري الدرجة الأولى الإنجليزي، الذي انتقل إليه خلال فترة التحويلات الشتوية الماضية، قادما من نادي سبارتا روتردام الهولندي.
وتحدث الجناح الجزائري الشاب، عن كواليس انضمامه إلى فريق ميلوال الإنجليزي المنتمي إلى "الشامبيونشيب"، مؤكدا أنه الخطوة الأولى بالنسبة له من أجل الالتحاق بأحد أندية "البرميرليغ"، واضعا ذلك هدفا مقبلا، وأضاف في تصريحات نقلها موقع "ساوث وروك نيوز" البريطاني أول أمس الجمعة: "قبل كل موسم أجلس مع وكيل أعمالي وعائلتي وأناقش بعض النقاط، ومنها الخطوة المقبلة في مسيرتي، والتي كانت إحداها كرة القدم الإنجليزية"، وتابع: "بعد عرض ميلوال، بحثت عن تاريخ النادي وطريقة لعبه، وأعتقد أنه ناد يناسبني جيدا، وبإمكاني إعطاء الفريق شيئا إضافيا"، وأردف: "أريد الانتقال إلى الدوري الإنجليزي الممتاز".

أحمد قندوسي ضمن التشكيلة المثالية للدوري المصري

تواجد اسم الدولي الجزائري أحمد قندوسي، ضمن التشكيلة المثالية للمرحلة الـ 16 من الدوري المصري بعد تألقه الملفت للانتباه رفقة نادي سيراميكا كليوباترا في مباراته أمام نادي بتروجيت. ونال قندوسي علامة 8.3 من 10، حسب تنقيط الموقع المتخصص في الأرقام والإحصائيات "صوفاسكور" بجانب عدد من اللاعبين المتألقين في سماء الكرة المصرية. فيما قاد قندوسي فريقه سيراميكا كليوباترا لاستعادة نغمة الانتصارات على حساب الضيف بتروجيت بالفوز أمامه برباعية مقابل واحد، في اللقاء الذي جمع الفريقين بملعب السويس بالاسماعيلية في ختام الجولة 16. وكان اللاعب السابق للأهلي المصري، قد سجل الهدف الثالث في الدقيقة 40 من عمر المواجهة.

ق.ر

يمدد "السوسبانس" بخصوص مستقبله الدولي

أكليوش يصدم الفرنسيين و يثير حماس الجزائريين بتصريح غامض

لا يزال لاعب موناكو الفرانكو جزائري، مغناس أكليوش، مترددا بشأن المنتخب الذي سيختار اللعب في صفوفه.
أثار اللاعب صاحب الأصول الجزائرية مغناس أكليوش حماس الجماهير الجزائرية بحديثه عن مستقبله الدولي، حيث ترك الباب مفتوحًا لحمل قميص «الخضر» في الفترة المقبلة، بعد رفضه الرد بوضوح على سؤال مباشر بخصوص انتظاره دعوة من المدير الفني لمنتخب فرنسا ديدييه ديشامب، وتأكيده على أنّه سيفصل في ذلك في الوقت المناسب.
وفي رده على سؤال لبرنامج "تيلي فوت" الذي يبث على قناة "تي أف 1" الفرنسية، حول المنتخب الذي يريد تمثيله، قال أكليوش: "تدرجت عبر كل الفئات الشبانية للمنتخب الفرنسي.. عشت لحظات مهمة في الألعاب الأولمبية، ونجحنا في حصد ميدالية لفرنسا".
وأضاف اللاعب: "هدفي هو تقديم أفضل ما لدي مع موناكو. فيما بعد، سنرى".
تحدث مغناس أكليوش اليوم الأحد، لبرنامج «تيلي فوت» بقناة «تي أف 1» الفرنسية عن مستقبله الدولي، وترك الباب مفتوحًا لحمل قميص منتخب الجزائر في الفترة المقبلة، بعد أن رفض صيغة الرد المباشر على سؤال بخصوص رأيه حول إمكانية استدعائه إلى منتخب فرنسا، من طرف المدرب ديدييه ديشامب لمعسكر شهر مارس/ آذار الجاري.
صاحب الـ23 عامًا يصنف في خانة المواهب الصاعدة في سماء كرة القدم الفرنسية، ويعد النجم الأول في نادي موناكو الفرنسي، حيث شارك منذ بداية الموسم الجاري في 33 مباراة بمختلف المسابقات، سجل خلالها 5 أهداف وقدم 8 تمريرات حاسمة.
الجناح الأيمن مغناس أكليوش خطف الأضواء في أوروبا، وبات محل متابعة من كبار الأندية الأوروبية وفق ما أوردته مصادر إعلامية فرنسية، وفي مقدمتها نادي باريس سان جيرمان، لكن نادي موناكو يصر حاليًّا على الاحتفاظ بنجمه الأول المرتبط بعقد طويل الأمل ينتهي صيف عام 2028.

تاج الدين

الفريق لم يحقق أي فوز خلال شهر ويتدحرج إلى المرتبة السادسة

غوالمي يعود إلى شباب قسنطينة كمدير رياضي وماضوي في عين الإعصار

اعترف مدرب نادي شباب قسنطينة خير الدين مضوي، بأنّ الفريق يمّر بفترة صعبة، في ظل النتائج السلبية التي يعاني منها وآخرها الهزيمة المخيبة أمام مولودية الجزائر، سهرة أول أمس، في ختام الجولة الـ 18 للرابطة المحترفة الأولى.
وفي سياق متصل أعلن النادي أمس عن تعيين حمودي غوالمي كمدير رياضي جديد ليعود بذلك إلى أحضان النادي الذي سبق له وأن شغل منصب رئيس
وقال مضوي في تصريحاته خلال الندوة الصحفية بملعب 5 جويلية الأولمبي عقب نهاية اللقاءَ:" نحن في مرحلة صعبة نمر بها خاصة فيما يتعلق بتذبذب النتائج، وغياب الحظ مثل مباراة اليوم"، مضيفا "كنا قادرين على العودة بالتعادل الذي يعتبر منطقيا، لكن الحظ خاننا أحيانا"، مشيرا في الوقت ذاته أنّ الغيابات كان لها دور كبير في الخسارة أمام المولودية
وواصل " حاولنا مع نفس المجموعة والتركيبة وقدمنا مستويات جيدة في البطولة وإفريقيا، ونحن الآن نمر بمرحلة صعب يجب أن نتعاون من أجل تجاوزها".
وحسب ما يتداول من أخبار فإن التيار لا يمر بين ماضوي وشركة الآبار التي تسعى إلى وضع حد لهذا الوضع وأن اسماء قد تسقط تباعا خلال الساعات المقبلة.
ولم يحقق "السياسي" أي فوز خلال شهر فيفري المنصرم، حيث لعب 4 مباريات، اكتفى بتعادلين أمام كل من ترجي مستغانم وأولمبي الشلف، إضافة لخسارتين ضدّ كل من أولمبيك أقبو ومولودية الجزائر، ليتقهقر النادي القسنطيني في جدول الترتيب إلى المركز السادس برصيد 25 نقطة بفارق 7 نقاط عن الوصيف شباب بلوزداد و12 نقطة كاملة عن الرائد مولودية الجزائر
وهو ما يثير مخاوف عشاق اللونين "الأخضر والأسود"، بخصوص تحقيق الهدف المسطّر بإنهاء الموسم ضمن إحدى المراكز المؤهلة لمشاركة قارية الموسم القادم.

تاج الدين

فارسي يتألق و يساهم في فوز ناديه كولومبوس كرو

تألق الدولي الجزائري محمد فارسي مع ناديه كولومبوس كرو، أمام المضيف نيو إنغلاند ريفوليشن.
وساهم فارسي في انتصار ناديه، حيث كان وراء تمريرة الهدف الوحيد في اللقاء.
وقدم المدافع الدولي الجزائري تمريرة حاسمة في د51، سجل على إثرها زميله جاسن راسل رو الهدف بقذفة محكمة من داخل منطقة العمليات.
وبفضل هذا الفوز، حقق كولومبوس كرو، ثاني انتصار له في الموسم الجديد، من الدوري الأمريكي الممتاز.

أفقي

1 - دولـة آسيوية - دولـة آسيوية - للمساحة.
2 - نائب لبناني ووزير سابق - العاصمة الاقتصادية في بنين وأكبر مدنها.
3 - نائب لبناني - ذئب - نجل.
4 - مِنْ أشَدِّهِم خُصُومَة - وكالة أنباء روسية - الأعمى.
5 - عرق في العنق - حاجة - شهر عربي.
6- موت - السارق والمُستلِب - حب.
7 - خاصته بالأجنبية - أزال الشعر عن الوجه - يَلْعَق الأُصبع بِلسانِه - طائر حاد البصر.
8 - حواء بالأجنبية - وكر الطائر - يصاهره ويشاركه في القرابة - حرف جر.
9 - للنفي - وعاء الخمر - من أتى أمرا سيئا قبيحا - إخبار.
10 - يحرسه ويلاحظه ويرصده - جرذ بالأجنبية - للمصاحبة - طاب ولدّ.
11 - صَنَعَهُ وفَعَلَهُ - كرّر القول - نظام يَختصُّ بنقل الرَّسائل والطُّرود - اشترع القوانين.
12 - كسوة الطائر - رسول - عملة الدولة من الذهب أو الفضة أو غيرهما من المعادن النفيسة أو الورق - والد فلان.
13 - يلاعبونها ويمازحونها - المنصف.
14 - رئيس أميركي راحل - غاية وهدف.

عمودي

1 - توسيع - ملكة جمال لبنانية سابقة.
2 - أمسيات - ملكة جمال لبنان لعام 2018.
3 - يثبتون ويستمرّون ويتحمّلون - من اسماء دمشق.
4 - أوتوماتيكي - نفس - قرعه (الباب) - طاف بالليل يكشِفُ عن أهل الرِّيبةِ.
5 - بلدة لبنانية في قضاء الكورة - من الفواكه - أجاد في العلم.
6 - تـردَّ د إلـى المكان - قطع العشب اليابس - فرّوا.
7 - زاحم - للتذمر - عشاء بالأجنبية.
8 - اتصل بقرابة - عائلة - يجيد سياق الحديث - خَفَّ وزنُه.
9 - للتفسير - عاصمتها يريفان - آلة طرب.
10 - من مؤلفات الجاحظ - من الحشرات.
11 - وثائق بمال أو نحوها - تشعر بالأمر - من مؤلفات ميخائيل نعمية.
12 - روائـــي مـصـري راحـــل من مؤلفاته"السقامات و"ردّ قلبي" وغيرهما.
13 - شبكة بالأجنبية - كان رطبًا فجف - نشِ ط وأسرع - مؤيد ومعين ومساعد للشيء.
14 - كثير هائل - لاصق النسب - صادق.
15 - وبّخ وعذّف - أديب ونائب ووزير لبناني راحل.
16 - رئيس أميركي راحل - اشتدّ في العداوة.

كلمات متقاطعة

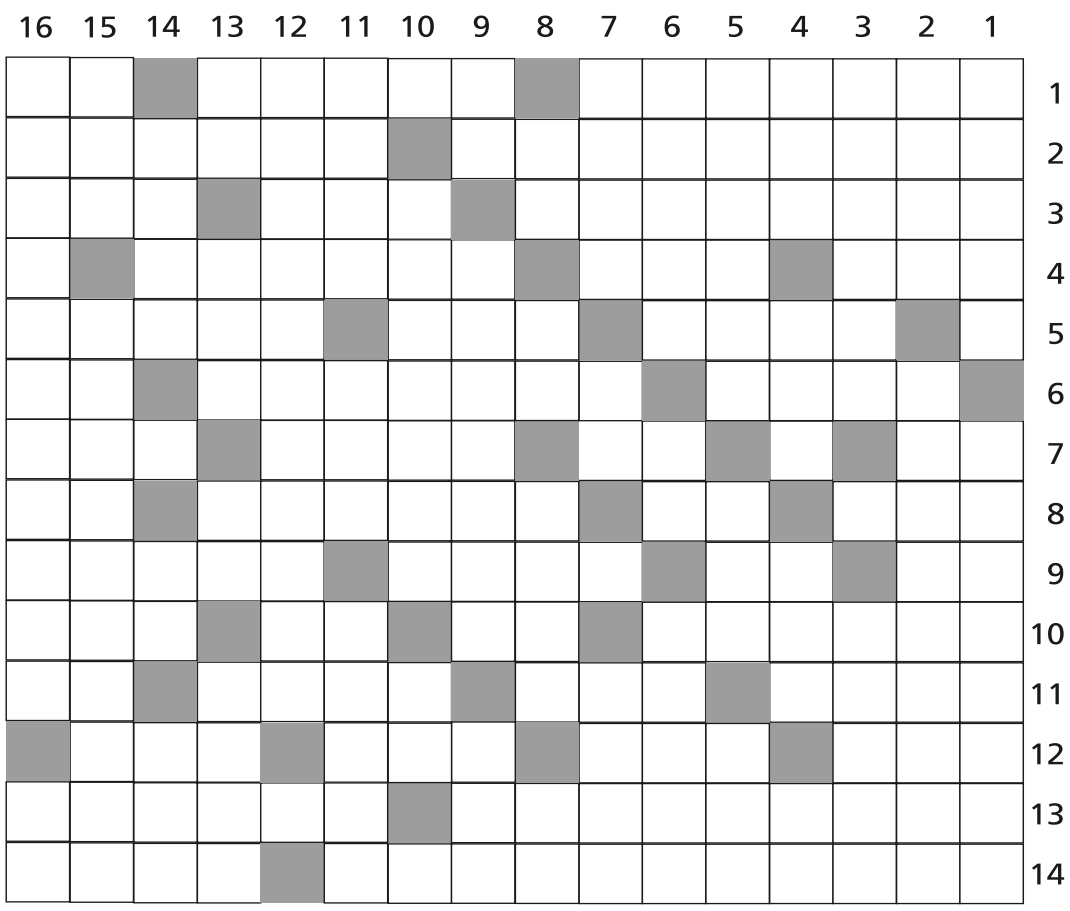

سودوكو

	7	2	6	3				
	5				8	3	7	6
	6		5		4			8
	3	5				1		2
2				9				7
1		7				8	4	
7			4		9		6	
9	1	4	2				8	
				1	3	4	2	

- يجب ملء الخانات الفارغة بأرقام من 1 إلى 9
- عدم تكرار اي رقم في اي خط أفقي وعمودي وداخل كل مربّع.

هل تعلم

هـل تعلـم أن الضـوء هـو عبارة عن موجة مغناطيسية.

من أجمل الأقوال

أنجز مهامك الصعبة أولاً أما السهل يتم من تلقاء نفسه.

الفوارق الـ 6

حساب ذهني

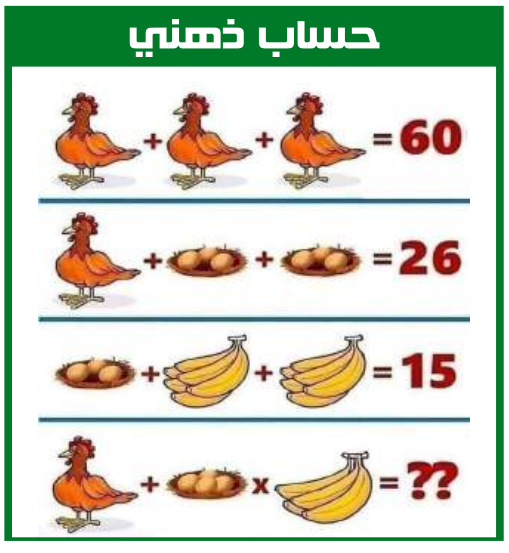

الحل السابق

كلمات متقاطعة

أفقيا
1 - مكاتب - مايك بومبيو - 2 - اورهان باموق - يرده - 3 - يل - جبار - نبيل شعيل - 4 - كوثر - جمل - اقسام - 5 - لما - حي - دنا - نل - 6 - جبره - غم - سما - نكلم - 7 - وي - رسالة - يراجعون - 8 - رام - قرف - ارج - ابدي - 9 - يرمي - الكافر - يا - 10 - امتص - ود - با - دار - 11 - نخر - اس - نا - الريشة - 12 - تأمل - ابن الوردي - 13 - النابل - اي - فغ - رفس - 14 - حف - نيكولاس مادورو.

عموديا
1 - مايكل جوردان - اح - 2 - كولومبيا - مختلف - 3 - ار - ثار - ميتران - 4 - تهجر - هر - رص - مان - 5 - باب - سقم - البي - 6 - ناجي غاريوس - لك - 7 - مبرم - ملف - 8 - أ أ - لد - نبال - 9 - يمن - نس - البانيا - 10 - كوبا اميركا - 11 - بقيق - ارجأ - الفم - 12 - لسن - فالوغا - 13 - ميشال نجار - ر ر - 14 - برعم - كعب - ديدرو - 15 - يدي - كلوديا شيفر - 16 - وهلة - منيارة - سو.

سودوكو

3	8	5	2	9	4	1	6	7
2	6	1	3	8	7	4	9	5
9	7	4	5	6	1	3	2	8
1	3	6	9	2	5	7	8	4
4	9	7	1	3	8	6	5	2
8	5	2	7	4	6	9	3	1
7	2	9	8	1	3	5	4	6
5	4	8	6	7	9	2	1	3
6	1	3	4	5	2	8	7	9

في رحاب العلم والإيمان

أحمد زويل .. عالم الكيمياء المصري الأمريكي المبهر

■ أحمد حسن زويل ولد في 26 فيفري 1946 هو عالم كيميائي مصري أمريكي حاصل على جائزة نوبل في الكيمياء لسنة 1999 لأبحاثه في مجال كيمياء الفيمتو، حيث قام باختراع ميكروسكوب يقوم بتصوير أشعة الليزر في زمن مقداره فمتوثانية، وهكذا يمكن رؤية الجزيئات أثناء التفاعلات الكيميائية، ويعتبر هو رائد علم كيمياء الفيمتو، ولقب بـ»أبو كيمياء الفيمتو»، وهو أستاذ الكيمياء وأستاذ الفيزياء في معهد كاليفورنيا للتقنية. توفي في عام 2016.

ولد «أحمد حسن زويل» في 26 فبراير 1946 بمدينة دمنهور، محافظة البحيرة، وفي سن 4 سنوات انتقل مع أسرته إلي مدينة دسوق التابعة لمحافظة كفر الشيخ حيث نشأ وتلقى تعليمه الأساسي هناك. التحق بكلية العلوم جامعة الإسكندرية بعد حصوله علي الثانوية العامة، وحصل على بكالوريوس العلوم بامتياز مع مرتبة الشرف عام 1967 في الكيمياء، وعمل معيدًا بالكلية، ثم حصل على درجة الماجستير عن بحث في علم الضوء.

سافر إلي الولايات المتحدة لمواصلة دراسته في منحة دراسية، وحصل على درجة الدكتوراه من جامعة بنسلفانيا في علوم الليزر. ثم عمل باحثا في جامعة كاليفورنيا، بركلي (1976-1974). ثم انتقل للعمل في معهد كاليفورنيا للتكنولوجيا منذ 1976، وهي من أكبر الجامعات العلمية في الولايات المتحدة الأمريكية. حصل علي الجنسية الأمريكية عام 1982. تدرج في المناصب العلمية الدراسية داخل جامعة كالتك إلى أن أصبح أستاذًا رئيسيًا لعلم الكيمياء بها، وهو أعلى منصب علمي جامعي في الولايات المتحدة الأمريكية خلفًا للينوس باولنغ الذي حصل على جائزة نوبل مرتين؛ الأولى في الكيمياء والثانية في السلام العالمي.

ابتكر الدكتور أحمد زويل نظام تصوير سريع للغاية يعمل باستخدام الليزر له القدرة على رصد حركة الجزيئات عند نشوئها وعند التحام بعضها ببعض، والوحدة الزمنية التي تُلتقط فيها الصورة هي فمتوثانية، وهو جزء من مليون مليار جزء من الثانية.

نشر أكثر من 350 بحثا علميا في المجلات العلمية العالمية المتخصصة مثل: مجلة ساينس ومجلة نيتشر.

ورد اسمه في قائمة الشرف بالولايات المتحدة التي تضم أهم الشخصيات التي ساهمت في النهضة الأمريكية، وجاء اسمه رقم 9 من بين 29 شخصية بارزة باعتباره أهم علماء الليزر في الولايات المتحدة (تضم هذه القائمة ألبرت أينشتاين، وألكسندر غراهام بيل).

في يوم الثلاثاء 21 أكتوبر 1999 حصل أحمد زويل على جائزة نوبل في الكيمياء عن اختراعه لكاميرا لتحليل الطيف تعمل بسرعة الفيمتوثانية ، ودراسته للتفاعلات الكيميائية باستخدامها، ليصبح بذلك أول عالم مصري وعربي يفوز بجائزة نوبل في الكيمياء، وليدخل العالم كله في زمن جديد لم تكن البشرية تتوقع أن تدركه لتمكنه من مراقبة حركة الذرات داخل الجزيئات أثناء التفاعل الكيميائي عن طريق تقنية الليزر السريع. وقد أعربت الأكاديمية السويدية الملكية للعلوم أنه قد تم تكريم د/زويل نتيجة للثورة الهائلة في العلوم الكيميائية من خلال أبحاثه الرائدة في مجال ردود الفعل الكيميائية واستخدام أشعة الليزر، حيث أدت أبحاثه إلي ميلاد ما يسمي بكيمياء الفيمتوثانية واستخدام آلات التصوير الفائقة السرعة لمراقبة التفاعلات الكيميائية بسرعة الفيمتوثانية

. وقد أكدت الأكاديمية السويدية في حيثيات منحها الجائزة لأحمد زويل أن هذا الاكتشاف قد أحدث ثورة في علم الكيمياء وفي العلوم المرتبطة به، إذ أن الأبحاث التي قام بها تسمح لنا بأن نفهم ونتنبأ بالتفاعلات المهمة.

حصل الدكتور أحمد زويل على جائزة نوبل وكذلك حصل على العديد من الأوسمة والنياشين والجوائز العالمية لأبحاثه الرائدة في علوم الليزر وعلم الفيمتو التي حاز بسببها علي 31 جائزة دولية منها:

جائزة ماكس بلانك وهي الأولى في ألمانيا.
جائزة وولش الأمريكية.
جائزة هاريون هاو الأمريكية.
جائزة الملك فيصل العالمية في العلوم.
جائزة هوكست الألمانية.
انتُخب عضوا في أكاديمية العلوم والفنون الأمريكية.
ميدالية أكاديمية العلوم والفنون الهولندية.
جائزة الامتياز باسم ليوناردو دا فينشي.
حصل على الدكتوراه الفخرية من جامعة أوكسفورد والجامعة الأمريكية بالقاهرة وجامعة الإسكندرية.
جائزة ألكسندر فون هومبولت من ألمانيا الغربية، وهي أكبر جائزة علمية هناك.
جائزة باك وتيني من نيويورك.
جائزة السلطان قابوس في العلوم والفيزياء سنة 1989، سلطنة عمان.
جائزة وولف الإسرائيلية في الكيمياء لعام 1993
بالإضافة الى جوائز أخرى .

مع الفلاسفة

سيزاري بيكاريا.. فيلسوف التنوير

■ **سيزاري، ماركيز بكاريا بونيزانا،** ولد 12 مارس 1738 - توفي 28 نوفمبر 1794) وهو فقيه قانوني وفيلسوف وسياسي، ويعتبر من أكثر القانونيين الموهوبين وأحد أعظم المفكرين في عصر التنوير. يشتهر بأطروحته حول الجرائم والعقوبات (1764) التي أدانت التعذيب وعقوبة الإعدام وكانت عملاً مؤسساً في مجال معاملة المجرمين.

يُذكر له ما جاء في أطروحته عن الجرائم والعقوبات (عام 1764)، والتي أدانت التعذيب وعقوبة الإعدام، وكانت عبارة عن عملاً تأسيسيًا في مجال علم العقوبات والمدرسة الكلاسيكية لعلم الجريمة. ويعتبر بيكاريا أب القانون الجنائي الحديث وأب العدالة الجنائية.

ووفقًا لما ذكره جون بيسلر، فإن أعمال بيكاريا كان لها تأثير عميق على الآباء المؤسسين للولايات المتحدة.

ولد بيكاريا في ميلانو بتاريخ 15 مارس عام 1738 للماركيز جيان بيكاريا بونيسانا، أرستقراطي معتدل الرفاهية من إمبراطورية هابسبورغ النمساوية. حصل بيكاريا على تعليمه المبكر في الكلية اليسوعية في بارما. وبعد ذلك، تخرج بشهادة بالقانون من جامعة بافيا في عام 1758. أظهر في البداية قدرًا عظيمًا من الكفاءة في التعامل مع الرياضيات، ولكن دراسة مونتسكيو (من عام 1689 إلى 1755) أعادت توجيه انتباهه نحو الاقتصاد. وفي عام 1762 صدرت أول منشوراته، وهي عبارة عن أطروحة قصيرة حول اضطراب العملة في الولايات الميلانية والتي تضمنت اقتراحًا لعلاج ذلك الخلل

أصبح بيكاريا في منتصف العشرينات من عمره صديقًا حميمًا لبيترو وأليساندرو فيري واللذان كانا شقيقان ومع عدد من الشباب من أرستقراطية ميلانو، والذين شكلوا فيما بعد مجتمعًا أدبيًا سُمي ، وهو اسم هزلي جعلها من الأكاديمات الفاسدة المنتشرة في إيطاليا، وألمح أنهم كانوا يتجاذبون أطراف حديث ودي جرى هناك وغالبًا ما كان ينتهي بمشاجرات. وقد ركزت معظم مناقشاتها على إصلاح نظام العدالة الجنائية. ومن خلال هذه المجموعة، تعرف بيكاريا على الفلاسفة السياسيين الفرنسيين والبريطانيين، مثل هوبس وديروت وهيلفتيوس ومونتسكيو وهوم. وقد تأثر بشكل خاص بحلفتيوس.

قبل بيكاريا دعوة لزيارة باريس بتردد كبير ليلتقي كبار المفكرين في ذلك اليوم. وسافر برفقة الأخوين فيري واستقبل استقبالًا حارًا من قبل الفلاسفة. مع ذلك، فقد كان بيكاريا يعاني من خجل مزمن فقد غادر بعد ثلاثة أسابيع تاركًا انطباعًا سيئًا، عائدًا إلى ميلانو وإلى زوجته الشابة تيريزا ولم يجازف بالسفر للخارج مرة أخرى. وأثبت على دوام انفصاله عن الأخوين فيري الذين لم يكونوا قادرين على فهم سبب ترك بيكاريا منصبه في ذروة النجاح.

كان حفيد بيكاريا هو أليساندرو مانزوني، الروائي والشاعر الإيطالي الشهير الذي كتب من بين أشياء عديدة كتابان، أحدهما عبارة عن إحدى الروايات التاريخية الإيطالية الأولى (المخطوبون)، والثاني قصيدة عن وفاة نابليون بعنوان الخامس من مايو.

قصص وطرائف

دار بأجرة

■ كان رجل في دار بأجرة و كان خشب السقف قديماً بالياً فكان يتفرقع كثيراً فلما جاء صاحب الدار يطالبه الأجرة قال له : أصلح هذا السقف فإنه يتفرقع قال: لا تخاف و لا بأس عليك فإنه يسبح الله فقال له : أخشى أن تدركه الخشية فيسجد.

هل تعلم

*هل تعلم أن أول من وضع قدمه على سطح القمر هو الأمريكي (نيل أرمسترونغ) في يوليو 1969م.
*هل تعلم أن أول من اكتشف الدورة الدموية الصغرى في الإنسان هو ابن النفيس.
*هل تعلم أن أول من قال بقابلية الأعضاء الصلبة في الجسم كالعظام للالتهاب و التضخم و الأورام هو ابن سينا.

حدث في مثل هذا اليوم

1845 - ولاية فلوريدا تعتمد الولاية رقم 27 في الولايات المتحدة.
1857 - نشوب حرب الأفيون الثانية؛ وذلك عندما بدأت بريطانيا وفرنسا الحرب على الصين.
1924 - انتهاء الخلافة العثمانية رسميًا بإزاحة الخليفة العثماني عبد المجيد الثاني ونفيه هو وجميع أفراد أسرته وذلك على يد كمال أتاتورك.
1938 - اكتشاف النفط في السعودية.
1954 - الحكومة السورية تقرر إغلاق مكاتب حركة التحرر العربي ومصادرة محتوياتها وذلك بعد أيام من سقوط حكم الرئيس أديب الشيشكلي.
1956 - صدور قانون الانتخاب المصري والذي منحت فيه المرأة حق الانتخاب لأول مرة.
2002 - بشار الأسد يبدأ زيارة رسمية إلى لبنان هي الأولى من نوعها لرئيس سوري منذ 27 عاماً، والأولى إلى العاصمة اللبنانية بيروت منذ حوالي خمسة عقود.

نكتة اليوم

إذا كان دخلت للدار وما لقيتش أمك.. وأتعبت وأنت تحوس عليها ..كسر صحن في الكوزينة

أقوال مأثورة

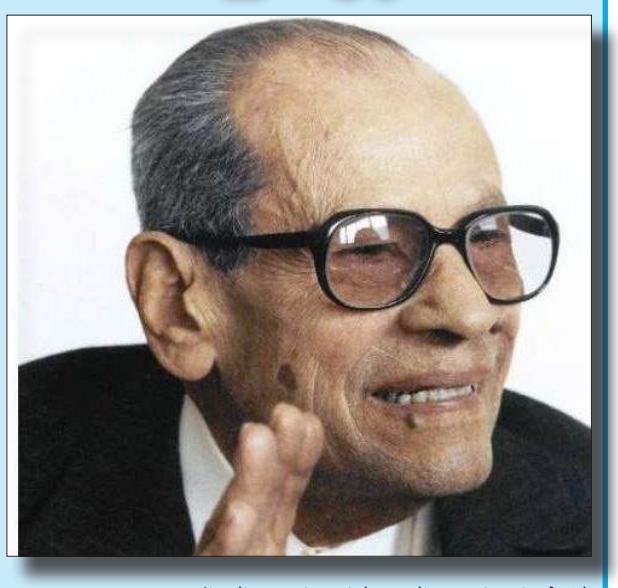

الخوف لا يمنع من الموت لكنه يمنع من الحياة.
نجيب محفوظ

أمثال شعبية

يزخر القاموس الشفويّ الجزائري بمئات الأمثال الشعبية، التي لا يعرف أحد لأية فترة تعود، لكنّ ورغم أنّها ضاربة في عمق التاريخ إلا أنها لا تزال صالحة لكل زمان ومكان.

واش جابك للواديا الزيتونة

نوع من الندم على التدخل في أمر كان من الممكن تفاديه.

عين الجزائر

يومية إخبارية شاملة

الإثنين 03 مارس 2025 م/الموافق لـ 03 رمضان 1446 هـ

مواقيت الصلاة

الإمساك: 05.27
الفجر: 05.37
الظهر: 12.46
العصر: 16.02
المغرب: 18.35
العشاء: 19.52

أحوال الطقس

قسنطينة: 19/ 06
الجزائر: 22/ 17
وهران: 25/ 13

لإعلاناتكم وإشهاراتكم يمكنكم الاتصال بمصلحة الإشهار على الرقمين

الهاتفين التاليين:

0672661888

Viber... WhatsApp 0550234781

أو عبر البريد الإلكتروني:

soltanesama2014@gmail.com

pubaineldjazair@gmail.com

باقة الأخبار

جيجل .. الشركة الجزائرية القطرية للصلب توزع 1500قفة رمضان على العائلات المحتاجة

■ **عين الجزائر** - قامت الشركة الجزائرية القطرية للصلب بالمنطقة الصناعية بلارة الواقعة بالميلية 60كلم شرقي الولاية جيجل بمبادرة خيرية تهدف إلى إدخال الفرحة والطمأنينة على قلوب العائلات المحتاجة، حيث تم توزيع 1500 قفة رمضان تضم المواد الغذائية الأساسية لفائدة الأسر الفقيرة والمعوزة في إقليم الولاية .

ونظمت هذه المبادرة الإنسانية التي تعكس قيم التضامن والتآخي التي يتميز بها شهر رمضان المبارك، على مدى ثلاثة أيام ،إذ تمت بالتنسيق مع عدد من الجمعيات المحلية قصد إيصال المساعدات الغذائية إلى مستحقيها من الأسر الفقيرة والمحتاجة بطريقة منظمة وفعالة.

وحسب بيان للشركة الجزائرية القطرية للصلب ،تسلمت عين الحزائر نسخة منه، فإن هذه المبادرة ليست الأولى ولن تكون الأخيرة، بل هي استمرار لنهج الشركة الجزائرية القطرية للصلب في غرس قيم التكافل والتضامن، حيث تحرص إدارة الشركة سنويًا على إطلاق مبادرات مماثلة تعكس التزامها العميق تجاه المجتمع، وتؤكد أن النجاح الحقيقي لا يُقاس فقط بالإنجازات الصناعية، بل أيضًا بالبصمة الإنسانية التي نتركها في حياة الآخرين،وتجدد الشركة التزامها بمواصلة مثل هذه المبادرات مستقبلاً، بما يسهم في تحسين الظروف المعيشية للعائلات المحتاجة، وترسيخ مبدأ الشراكة الفعالة بين القطاع الاقتصادي والمجتمع المدني.

نصرالدين دربال

قسنطينة .. حجز أزيد من 1400 كبسولة من المؤثرات العقلية وكمية من المخدرات الصلبة وكوكايين

■ **عين الجزائر** - مواصلة لمساعي مصالح أمن ولاية قسنطينة في مكافحة الجريمة بمختلف أشكالها ، خاصة المتعلقة بترويج المخدرات والمؤثرات العقلية ، تمكنت فرقة مكافحة الاتجار غير المشروع للمخدرات بالمصلحة الولائية للشرطة القضائية من توقيف 03 أشخاص تتراوح أعمارهم مابين 29 و44 سنة لتورطهم في ترويج الممنوعات .

حيثيات القضية تعود لاستغلال معلومات مؤكدة وردت لعناصر الشرطة بذات الفرقة مفادها حيازة أحد الأشخاص على كمية من المؤثرات العقلية ، أين يقوم بتخزينها داخل مقر إقامته ، على الفور باشرت الفرقة الأبحاث والتحريات التي أسفرت عن تحديد هوية المشتبه فيه ، بعد استصدار إذن من الجهات القانونية المختصة تم تفتيش مسكن هذا الأخير ،أين عثر على محفظة سوداء اللون بداخلها كمية من المؤثرات العقلية بمجموع 1420 كبسولة مختلفة الأنواع ، بالإضافة إلى 14 قرص لمخدر صلب (اكستازي) ، وكمية من الكوكايين ، كما تم حجز أسلحة بيضاء محظورة ،ومبلغ مالي يرجح أنه من عائدات البيع والترويج، مباشرة تم توقيفه وتحويله لمقر الفرقة لاستكمال الإجراءات القانونية اللازمة .

مواصلة للتحقيق تم توقيف شريكيه (02) لضلوعهما في ذات الأفعال ، بتفتيش مسكنيهما تم العثور على كمية أخرى من المؤثرات العقلية و حجز مبلغ مالي.

بعد الانتهاء من مجريات التحقيق تم تقديم المعنيين أمام النيابة المختصة إقليميا و فق ملفي إجراءات جزائية منفصل عن قضية حيازة وتخزين المخدرات الصلبة (كوكايين ، إكستازي) والمؤثرات العقلية بصورة غير مشروعة لغرض البيع ، وحيازة أسلحة بيضاء محظورة دون مبرر شرعي في إطار جماعة إجرامية منظمة.

تاج الدين

غزة في رمضان

متعمدا التصعيد

روتايو يجعل من حقده على الجزائر عنوانا لحساباته السياسية

غداة أطلاق رئيس وزرائه تهديدات و انذارات للجزائر، حاول الرئيس ايمانويل ماكرون التهدئة والتخفيف من التوترات التي تشوب العلاقات الجزائرية-الفرنسية، غير أن هذه المحاولة لم تصمد أمام تحامل وزير داخليته الذي جعل من حقده للجزائر عنوانا لحساباته السياسية ،بل ودافعا لما يعتقد أنه صعود سياسي له لا يقاوم.

في حقيقة الأمر، يفتقر روتايو لأي مشروع سياسي وليس لديه أدنى فكرة أو رؤية لصالح فرنسا، باستثناء التنكر لمبادئها وتقزيمها. فحساباته هي حسابات صاحب دكان لا يتعدى أفقه المحدود استطلاعات الرأي التي يتابع بشغف كل توجهاتها والوعود السياسية حول مستقبل هو الوحيد الذي يؤمن به.

فعندما يريد الرئيس ماكرون التهدئة، يقوم السيد روتايو بتغذية التصعيد، وهو ما كان عليه الحال يوم السبت لما تم منع زوجة سفير جزائري يزاول مهامه من دخول التراب الفرنسي على الرغم من توفرها على كل شروط التأمين والإيواء والموارد المالية.

بالطبع لن تبقى هذه الاستفزازات دون رد من قبل الجزائر. وهي استفزازات تعكس بشكل جلي أقصى درجات الحقد والكراهية والرفض التي يمكن أن يبلغها صاحبها.

يبدو أن مسار السيد روتايو الوظيفي يستحق كل هذه الإهانات. فليكن له ذلك. أما الجزائر, فستتمكن من رفع التحديات التي يتوهم توجيهها إليها, في حين أنها لا تعدو أن تكون علامات الانحطاط الذي يفرضه, بوعي أو بغير وعي منه, على فرنسا نفسها.

ق - و/ وأج

قرار "التاس" في قضية الخريطة الوهمية انتصار جديد للقضية الصحراوية

أكد الأمين العام لوزارة الشباب والرياضة الصحراوية, سلامة محمد يوسف, أن حكم محكمة التحكيم الرياضي "التاس" بإلغاء قرار الاتحاد الإفريقي لكرة القدم "الكاف", بخصوص مباراة اتحاد الجزائر أمام نهضة بركان, هو انتصار جديد للقضية الصحراوية ضد مخططات الاحتلال المغربي الذي يحاول "شرعنة" احتلاله للصحراء الغربية.

و كانت "التاس" قد أصدرت يوم الأربعاء الماضي, حكمها النهائي في قضية قمصان نهضة بركان, تحمل خريطة وهمية للمغرب تضم أراضي الصحراء الغربية المحتلة, والقاضي بقبول استئناف الاتحادية الجزائرية لكرة القدم (الفاف) وفريق اتحاد الجزائر, موجهة تحذيرا شديدا لسلطات المخزن الرياضية جراء الخلط بين الروح الرياضية و الدعاية النيوكولونيالية.

و أكد سلامة محمد يوسف في تصريح لوكالة الأنباء الجزائرية أن قرار المحكمة "ذو أهمية كبيرة في مسار نضال الشعب الصحراوي من اجل حقه في الحرية و الاستقلال".

و أضاف المسؤول الصحراوي بأن هذا القرار, "يفضح أساليب الاحتلال المغربي الذي يوظف كل الأوراق و كل الوسائل العسكرية و السياسية و الثقافية و الرياضية من أجل فرض الأمر الواقع و شرعنة احتلاله للصحراء الغربية التي تنتظر تصفية الاستعمار, وفق ما تؤكد عليه الشرعية الدولية".

وتابع يقول: "رغم كل المؤامرات التي يقوم بها الإحتلال المغربي إلا أنه فشل فشلا ذريعا, والدليل أن الأحكام القضائية تنصف في كل مرة الشعب الصحراوي المتمسك بحقه غير القابل للتصرف و المساومة في تقرير المصير و استكمال سيادته على جميع أراضيه المحتلة".

و أشار المسؤول ذاته إلى أن اهمية قرار "التاس" تكمن في "توجيه رسالة تحذير إلى الاحتلال المغربي لعدم استغلال الرياضة لخدمة سياسته الاستعمارية, و عدم الزج بالسياسة داخل المستطيل الأخضر لخدمة أطماع توسعية".

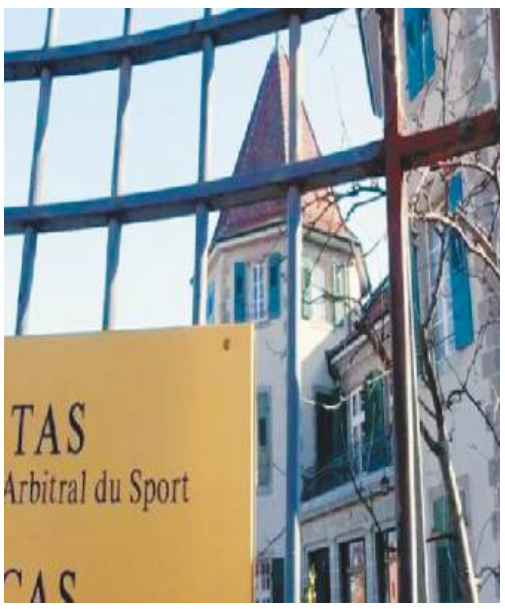

و الأهم -يضيف- أن هذا القرار "قطع الطريق أمام الاحتلال المغربي لعدم تكرار مناوراته خلال المنافسات الرياضية المقبلة, و انه غير مسموح له استغلال الرياضة لانتهاك القوانين والمواثيق الدولية".

و خلص سلامة محمد يوسف في الأخير إلى أن حكم "التاس" هو "انتصار للقضية الصحراوية ولكل أحرار العالم, و أن كل ما لا يبنى على العدالة وحقوق الإنسان والنزاهة, مآله الفشل الذريع".

ق.د

آخر الكلام

قرار يعمق مأساة الفلسطينيين في غزة

لا شك في أن قرار حكومة الكيان الصهيوني وقف إدخال المساعدات الإنسانية إلى قطاع غزة، عقب ساعات من انتهاء المرحلة الأولى من اتفاق وقف إطلاق النار وتبادل الأسرى هو محاولة أخرى ولن تكون الأخيرة للضغط على «حماس» لحملها على القبول بالشروط الإسرائيلية الجائرة.

حماس من جهتها، كانت حازمة في ردها على ضغوط حكومة الكيان، واعتبرت بأن قرار إسرائيل تعليق دخول البضائع إلى قطاع غزة، يؤثر على مسار مفاوضات اتفاق وقف إطلاق النار،مؤكدة أنها لا تتأثر بالضغوط.

و قال سامي أبو زهري القيادي الكبير في حماس: «هذا القرار يعقد الأمور ويؤثر على مسار التفاوض وحماس لا تستجيب للضغوط».

و ضمن هذا المنحى اتهمت حركة «الجهاد الإسلامي» الفلسطينية، يوم الأحد، نتنياهو بالانقلاب على اتفاق وقف إطلاق النار في قطاع غزة، وحمّلته مسؤولية التبعات.

وقال عضو القيادة السياسية في الحركة خميس الهيثم» إن «بيان نتنياهو انقلاب على الاتفاق الذي رعاه الوسطاء، والاحتلال يريد تمديد المرحلة الأولى دون تلبية الاستحقاقات التي التزم بها»، معتبرا أن «الاحتلال هو الذي يتحمّل تبعات ذلك».

و جاء القرار الإسرائيلي ليعمق معاناة الفلسطينيين في غزة، و يفقدهم نكهة رمضان، التي اعتادوا عليها قبل سنوات خلت.

فقد تكدست المئات من شاحنات المساعدات الإنسانية والغذائية والإغاثية والوقود أمام بوابة معبر رفح من الجانب المصري عقب مواصلة الاحتلال الإسرائيلي إغلاق معبري كرم أبو سالم والعوجة لليوم الثالث على التوالي ومنع إدخال المساعدات الإنسانية.

و تواصل سلطات الاحتلال إغلاق المعبرين منذ يوم الجمعة الماضي، إذ منعت شاحنات المساعدات الإنسانية والوقود والمعدات الثقيلة والمنازل المتنقلة من الدخول إلى القطاع. وليس غريبا أن يرحب وزير المالية في حكومة الكيان بتسلئيل سموتريتش، ويتوعّد بفتح أبواب الجحيم مرة أخرى، بدعوى «تدمير» حماس، أو حملها على الاستسلام.

أمام هذا الوضع الهشّ، الذي قد يفضي إلى استئناف الاحتلال لعدوانه،حذر الأمين العام للأمم المتحدة، أنطونيو غوتيريش،من احتمال انهيار اتفاق وقف إطلاق النار في غزة، مؤكدا أن كل لحظة يصمد فيها الاتفاق تعني الوصول إلى عدد أكبر من الأشخاص وإنقاذ مزيد من الأرواح.

آخر الكلام.. إن مؤتمر القمة الاستثنائي لجامعة الدول العربية،الذي من المقرر عقده يوم الثلاثاء لمناقشة إعادة إعمار غزة، حري به قبل ذلك أن يجعل على رأس أجندة أعماله، الحفاظ على وقف إطلاق النار، وتجنيبه خطر الانهيار، مع توفير الضمانات الكافية لعدم استئناف العدوان.

محمد مصباح